# LES Nos 1 DE 2019

**RÉVÉLATION** CAMAVINGA, LES CONSEILS DE SAGES p.34

**MEILLEURE FRANÇAISE**
RENARD : « RAPINOE M'INSPIRE » p.22

**MEILLEUR ÉTRANGER**
DI MARIA, LA PREUVE PAR CINQ p.28

france football

# france football

+ BILAN 2019
Confédération par Confédération

« AH OUAIS, QUAND MÊME, MESSI ME SURVEILLE... »

« J'AI DIT À "NEY" : "JE NE VEUX PAS PRENDRE TA PLACE" »

« LES JO ? ON VA BIENTÔT EN PARLER AVEC LEONARDO »

## MBAPPÉ ENTRETIEN EXCLUSIF

# Tant de buts...

DÉSIGNÉ MEILLEUR JOUEUR FRANÇAIS DE L'ANNÉE PAR LE JURY DE *FF*, L'ATTAQUANT PARISIEN S'EST CONFIÉ, EN TOUTE DÉCONTRACTION.

p. 10

3,50 € | mardi 24 décembre 2019 | n° 3 840 | 74e année | francefootball.fr | ALL 3,80 € - ANT 4 € - BEL/LUX 3,80 € - CAN 7,50 $C - CH 4,50 FS - ESP/AND 3,80 € - GB 3,50 £ - GR 4,90 € - ITA 3,80 € - MAR 38 MAD - PORT CONT 4,90 € - REU 4 € - TUN 8 DIN | ISSN 0015-9557 | Photos Julien Faure/L'Equipe - Sasha Marro/L'Equipe

M 04155 - 3840S - F: 3,50 €

nouveau

# 50 héros pour l'Euro 2020

L'ÉQUIPE

en librairie et sur www.lequipe.fr/editions

# Sommaire


**zone mixte**
6 Les 10... cadeaux originaux

**joueur français**
10 Mbappé : « Kylian joue pour être décisif »

**palmarès 2019**
20 Le Paris-SG et le grand Ouest à la fête

**joueuse française**
22 Wendie Renard : « J'avais une colère en moi »

**joueur étranger**
28 Angel Di Maria, de bout en bout

**dirigeant**
32 Saïd Chabane, la bonne aventure

**révélation**
34 Eduardo Camavinga : conseils de sage

**exploit**
36 Rennes, ça change la vie

**prix orange**
38 Moulin com' il faut

**prix citron**
39 Diacre droite dans ses bottes

**joueur de ligue 2**
40 Tino Kadewere, l'insaisissable

**entraîneur de ligue 2**
42 Christophe Pelissier, le fédérateur

**club promotionnel**
44 Hienghène Sport, héros du bout du monde

**bilan mondial**
46 Le meilleur des mondes

60 **le grand débrief**

**rendez-vous**
72 Business, sélection TV

**fun zone**
73 Conso, Faro
74 Le tacle à retardement de Julien Cazarre


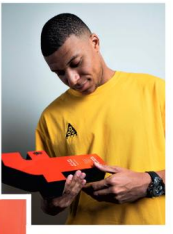

# Édito

## Merci

Parce que le milieu du foot n'en finit pas de se transformer en association d'aphones paranoïaques, nous souhaitions en cette fin d'année mettre en valeur tous ceux, au cours des douze derniers mois, qui ont osé braver les interdits, les appréhensions et les conseils foireux des pseudo-communicants pour se raconter dans les colonnes de *France Football*. Car oui, en 2019, parler à la presse s'apparente désormais quasiment à un acte de bravoure. Ou de résistance (face à la bien-pensance, à la frilosité et/ou la mollesse ambiantes). Alors un grand merci à tous ceux qui ont donné un peu – voire parfois beaucoup – de leur temps, de leur confiance et surtout de leur savoir. C'est peut-être un détail pour vous, mais pour nous ça veut dire beaucoup, surtout quand les trouillards sont à genoux.

Il y a en qui ont leur mur des cons. Nous, à *France Foot*, on a notre mur des bons : Agüero, Alisson, Al-Khelaïfi, Attal, Aulas, Bakayoko (Tiémoué), Benzema, Blanc (Laurent), Carragher, Coman, Cristiano Ronaldo, Dante, De Ligt, Delort, Deschamps, Digne, Drogba, Falcao, Furlan, Gameiro, Galtier, Gauvin, Grenier, Harder, Hazard, Hegerberg, Hernandez (Lucas), Herrera, Jordi Alba, Kimmich, Laporte, Lemar, Le Sommer, Lineker, Lloris, Mahrez, Maignan, Mané, Matuidi, Mbappé, Mendy (Ferland), Messi, Meunier, Mitrovic, Modric, Nagelsmann, Neymar, Osimhen, Oudin, Pastore, Paulo Sousa, Pelé, Pépé, Pérez (Florentino), Rapinoe, Richarlison, Robben, Sirigu, Soumaoro, Stéphan (Julien), Ter Stegen, Thiago Silva, Van Dijk, Van Gaal, Weah (George), Zouma.

**Il y a en qui ont leur mur des cons. Nous, à *France Foot,* on a notre mur des bons.**

Merci donc à tous ceux-là qui, en 2019, nous ont permis de nous (et de vous, on espère) distraire, informer, bousculer, faire marrer, instruire, renseigner. Bref, de nous faire vivre le foot de l'intérieur. Et rendez-vous (bientôt ?) avec Bielsa, Cavani, Guardiola, Martial, Firmino, Maradona, Iniesta, Évra, Ben Arfa... Si vous avez un prospect en tête, faites-le-nous savoir. Promis, on essaiera d'exaucer ce vœu, c'est la période. D'ici là, joyeuses fêtes. Et faites de beaux rêves.

*Pascal Ferré*

### À nos lecteurs

Le prochain *FF* sortira le 7 janvier 2020.


**Direction, administration, rédaction, ventes**
*40-42, quai du Point-du-Jour 92100 Boulogne-Billancourt. Tél. : 01-40-93-20-20. Fax : 01-40-93-24-05. CCP Paris 9.427.90C.*

**Société par Actions Simplifiée**
Siège social
*40-42, quai du Point-du-Jour 92100 Boulogne-Billancourt.*
Présidente
*Aurore Amaury.*
Principal associé
*Les Éditions P. Amaury.*

Directeur de la publication et directeur général,
*Jean-Louis Pelé.*

Éditeurs
*Éric Matton, Sami Belhadj.*

Directeur de la rédaction
*Jérôme Cazadieu.*

Rédacteur en chef
*Pascal Ferré.*

Rédaction en chef
*Rémy Lacombe, Arnaud Tulipier.*

Rédaction
*Dave Appadoo, Olivier Bossard, Jean-Marie Lanoë, Christophe Larcher, Éric Lemaire, Francis Magois, Thierry Marchand, Roberto Notarianni, Frank Simon, Thomas Simon, Patrick Sowden, Patrick Urbini.*

Assistante
*Armelle Enkirche.*

Responsables d'édition
*Isabelle Talès, Laurent Crocis, Olivia Blondy.*

Direction artistique
*Bertrand Lacanal, Yann Le Duc, Pierre Wendel, Fabien van der Elst.*

Responsables iconographie
*Anne-Laure Vallet, Antony Ducourneau.*

Directeur prépresse et fabrication
*Bruno Jeanjean, Alexandre Matzneff.*

Partenariats
*Xavier Audebert, Julien Lizé.*

Diffusion
*David Achille.*

Distribution
*Presstalis.*

Impression
*Rotocolor & Newsprint.*
Origine du papier
*Italie.*

Eutrophisation
*PTot 0,018 kg/tonne de papier.*

Commission paritaire
*N° 0623 K 83518.*

**Abonnements**
*4 rue de Mouchy, 60438 Noailles Cedex. Tél. : 01-76-49-33-33. Mail : abo@francefootball.fr. France métropolitaine : 132 € (1 an). Autres pays sur demande. Modifications : joindre numéro d'abonné et/ou adresse.*

**Publicité commerciale**
*Amaury Media (01-40-93-20-20).*

Présidente
*Aurore Amaury.*

Directeur général
*Kevin Benharrats.*

Directrice générale adjointe
*Christèle Campillo.*

Directeur de publicité
*Pierre-Henri Paradas.*

*Le n° 3839 de France Football,* daté du 17 décembre 2019, a été tiré à 99 693 exemplaires.
*Ballon d'Or* et *France Football* sont des marques déposées. Toute reproduction est susceptible d'entraîner des poursuites. Tous les textes et photographies sont placés sous le copyright *France Football* et *Presse Sports.* Toute reproduction, même partielle, est formellement interdite.

PEFC 10-31-3364


Julien Faure/L'Équipe - Sasha Marro/L'Équipe - Pierre Lahalle/L'Équipe - Jean-Marie Hervio/L'Équipe - Alexis Réau/L'Équipe

on a appris

Pages coordonnées par **la rédaction de *FF***

# Bayern : Flick, c'est chic !

Ceux qui le prenaient pour un simple intérimaire en sont pour leurs frais. Arrivé voilà six mois au Bayern comme adjoint de Niko Kovac, Hans-Dieter Flick pourrait devenir LA solution sur le banc bavarois. Initialement, il devait assurer un intérim de deux matches après le limogeage du coach croate, le 3 novembre, mais la large victoire dans la foulée face à Dortmund (4-0) a changé beaucoup de choses. Prolongé jusqu'à Noël avec revalorisation salariale à la clef, l'ancien adjoint de Joachim Löw en sélection a permis au géant de la Bundesliga de retrouver des couleurs avec un style de jeu offensif et spectaculaire bien plus digne de la philosophie maison. Troisième à la trêve à quatre longueurs du RB Leipzig, le Bayern conserve ses chances de conquérir un huitième titre de rang. Totalement sous le charme, Karl-Heinz Rummenigge, le président du conseil d'administration, a confirmé Flick jusqu'à la fin de la saison. Le communiqué du club précise même que le technicien allemand resterait «au moins jusqu'au 30 juin 2020». C'est que ses dirigeants ne parviennent pas à dénicher un entraîneur disponible qui réponde pleinement à leurs souhaits. Thomas Tuchel (PSG) et Erik ten Hag (Ajax) présentent le profil idéal mais ne sont pas libres. Pourquoi prendre des risques couteux en allant chercher un autre «nom», alors que Flick pourrait faire l'affaire sur le moyen, voire le long terme, s'interroge Rummenigge. Surtout qu'il est apprécié des joueurs pour son empathie, son humilité et ses principes de jeu. Bien sûr, il faudra passer l'obstacle des huitièmes de C1 face à Chelsea et décrocher le titre national pour voir Flick rempiler pour 2020-21. Une temps de réflexion aura lieu à la fin de l'hiver et, évidemment, Oliver Kahn, membre du conseil d'administration à compter du 1er janvier, aura son mot à dire. **Alexis Menuge**

on applaudit

## Les valeurs de Cologne

**Werner Wolf, président du FC Cologne, ne s'est pas caché. En annonçant que son club renonçait à ouvrir une académie en Chine, à Shenyang, il a d'abord mis en avant la situation sportive compliquée en Bundesliga avant de dire clairement ce qu'il pensait, à titre personnel, de la Realpolitik. «Nous n'avons pas besoin de la Chine dans le sport. Les droits humains sont massivement bafoués dans ce pays. La Chine veut plutôt nous extraire le savoir, comme cela se fait dans l'économie depuis plus de vingt ans, car certains de nos dirigeants économiques sont complètement naïfs.» Tant pis pour les 1,8 M€ que devait rapporter le deal. Quand on a des valeurs…**

on a aussi appris

### Eto'o comme Drogba

Comme l'ancien attaquant ivoirien, qui coprésentait la cérémonie du Ballon d'Or 2019, Samuel Eto'o officiera comme coanimateur de la soirée des Awards de la CAF qui se déroulera le 7 janvier en Hurghada, en Égypte.

### Issa Diop visé par les Spurs

Fan du Français depuis son arrivée en Premier League en 2018, José Mourinho convoite le Hammer (22 ans) avec l'idée de rajeunir la défense centrale de Tottenham. Coût à prévoir : 55 M€.

### Arteta, la liste des courses

Mikel Arteta, le nouvel entraîneur d'Arsenal, a précisé à ses dirigeants les besoins des Gunners lors du mercato de janvier. L'ancien milieu de terrain souhaite le recrutement de deux défenseurs centraux et d'un 6.

on n'a pas osé

## « Thiago Motta,

êtes-vous fier d'être resté sur le banc du Genoa deux fois moins longtemps que Thierry Henry à Monaco ? »

on en reparlera

# Une minute pour le mental

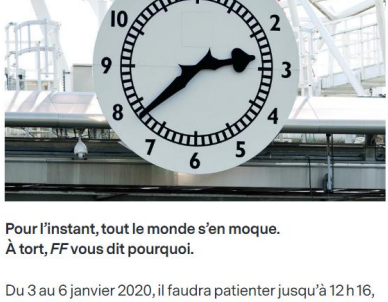

**Pour l'instant, tout le monde s'en moque. À tort, *FF* vous dit pourquoi.**

Du 3 au 6 janvier 2020, il faudra patienter jusqu'à 12 h 16, 15 h 1 et 19 h 46 pour entendre l'arbitre siffler le coup d'envoi des 32 matches de Cup. Ce report de soixante secondes vise à sensibiliser les (télé)spectateurs sur leur «bien-être mental», une initiative associant la Fédération anglaise, le National Health Service (la Sécurité sociale britannique) et la campagne Heads Up. Selon Mark Bullingham, directeur exécutif de la FA, cette minute «est une idée simple qui doit pousser les gens, les hommes notamment, à prendre un peu de temps pour s'interroger sur leur condition psychologique. Et, si nécessaire, à se diriger vers les services de santé adéquats.»

Lennart Preiss/Witters/Presse Sports - Franck Faugère/L'Équipe

trois idées cadeaux pour

# Adil Rami

**Il fête ses 34 ans cette semaine. *FF* se charge des cadeaux.**

1.
L'intégrale d'*Alerte à Malibu*, soit 243 épisodes pour suivre l'évolution du bronzage de Pamela Anderson. C'est bon mais c'est long.

2.
Une formation de secourisme car ce n'est pas le tout de savoir faire fonctionner un extincteur, faut aussi connaître les gestes qui sauvent.

3.
Un disque de Giorgio Moroder. Fêter son anniversaire à Istanbul en dansant sur la bande originale de *Midnight Express*, c'est fun.

le portable de

# Alban Lafont
(Nantes)

**Nombre de contacts :**
Ah mince, j'ai changé de téléphone il y a quelques jours. Là j'en ai quatre ! *(Rires.)* Je n'ai pas encore enregistré les autres.

**La star de votre répertoire :**
Les rappeurs toulousains Bigflo et Oli.

**Le contact qu'on n'imagine pas dans votre portable :**
Non, pas spécialement. Ou alors je ne l'ai pas encore enregistré...

**Le numéro le plus appelé :**
Mon père.

**Le numéro que vous n'appelez jamais :**
Ma mère. *(Rires.)* Non, je rigole ! Mais en réalité, je n'appelle pas beaucoup, donc il y en a plein...

**L'application favorite :**
Instagram.

**L'application inutile :**
Twitter, je n'y vais jamais.

**Nombre de textos échangés :**
On compte Snap ou pas ? Allez, on va dire une cinquantaine... C'est parce que je réponds pas tout le temps, j'oublie.

itv sms

# Sonia Bompastor

Directrice de l'Académie OL féminines

## « Apprendre des Américaines »

L'OL vient d'acheter le Reign FC (Seattle), club du Championnat US de football féminin. Pourquoi?

En Angleterre, en Espagne, les gros clubs s'organisent, avec de gros moyens, pour concurrencer l'OL. Le président Aulas a toujours été avant-gardiste et il se démène pour que nous gardions un temps d'avance. Nous allons installer des échanges de connaissances avec le Reign FC, avec l'idée de demeurer au top niveau.

De quelle façon?

Je me rendrai sur place, mes homologues viendront à Lyon. Nous évaluerons nos méthodes de travail sur la formation. Nos jeunes joueuses pourraient passer du temps là-bas pour progresser, pour sortir du « confort » de l'OL. Les Américaines sont championnes du monde. On a des choses à apprendre d'elles.

Quoi?

Sur le plan athlétique, elles encaissent de très grosses charges de travail, d'où leur énorme volume de jeu à haute intensité en match. Elles ont aussi une confiance indestructible en elles. Ces deux qualités font la différence dans les grandes compétitions comme la Coupe du monde.

La Ballon d'Or FF Megan Rapinoe est la vedette du Reign FC. Quelle sera son rôle?

Elle a joué à Lyon. C'est à la fois une personne agréable, la meilleure joueuse du monde, une militante pour la cause des femmes, une icône planétaire. Jean-Michel Aulas veut s'appuyer sur elle.

l'info cachée

## Lerager le détonateur

Le 16 décembre, King Street est devenu propriétaire à 100 % des Girondins après le rachat des parts de GACP (13,6 %). Le fonds de pension US a pris les pleins pouvoirs en raison d'excès réalisés par les équipes de Joe DaGrosa, l'ex-président. King Street s'était agacé de légèretés commises conduisant à une hausse de la masse salariale de 11 M€. L'élément déclencheur de cette reprise en main fut la gestion du transfert de Lukas Lerager au Genoa en janvier 2019 (7 M€). Les deux premiers des sept versements n'ont pas été réglés, faute de garanties bancaires exigées.

Franck Faugère/L'Équipe - DR - Nicolas Luttiau/L'Équipe

# Les 10... cadeaux originaux

C'est la période, mais certains n'attendent pas les fêtes de fin d'année pour distribuer des présents. Et le plaisir d'offrir dans tout ça ?

Texte **Thomas Simon**

## 1 Éric Maxim Choupo-Moting (Paris-SG)

Il allait y avoir but, il devait y avoir but, il y avait but. Le ballon allait franchir la ligne du gardien de Strasbourg Matz Sels, c'était certain, inévitable. C'était le 7 avril dernier, le Paris-SG menait bientôt 2-1 au Parc des Princes. Et puis l'attaquant international camerounais, auteur de l'ouverture du score, est passé par là, peut-être pour accompagner la balle, peut-être pour la pousser, on ne sait pas, même lui ne semble pas ou plus savoir, au moment où son pied gauche la repousse sur le poteau et... empêche le but tout fait de son coéquipier Christopher Nkunku. Sur le banc des remplaçants, Kylian Mbappé est absolument médusé. Personne ne comprend ce qu'il vient d'arriver, pas même le principal intéressé. « Au début, j'ai pensé que Nkunku allait me faire la passe. J'ai pensé que le défenseur allait reprendre le ballon (...). J'ai pensé que j'étais hors-jeu, j'hésite et le ballon va sur le poteau. » Improbable.

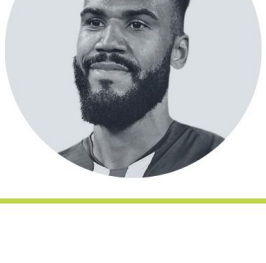

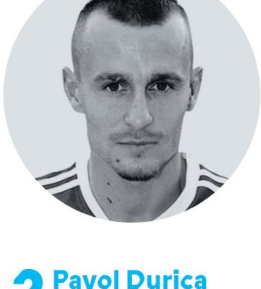

## 2 Pavol Durica (Fehervar)

On peut en parler pendant des plombes, on ne saura probablement jamais ce qui lui a pris, et on ne saisira ni le comment et encore moins le pourquoi. Il reste quatre minutes dans le temps réglementaire du quart de finale retour de la Coupe de Hongrie 2008 entre Debrecen et Fehervar (1-2 à l'aller) lorsque le gardien des visiteurs repousse un penalty et préserve l'espoir des siens de pousser le club de la deuxième plus grande ville hongroise en prolongation. Le ballon revient à l'expéditeur lorsque le milieu de terrain Pavol Durica, frère de Jan et, accessoirement, coéquipier du portier inspiré, se précipite pour envoyer une sacoche dans son propre but, éliminer son équipe et qualifier Debrecen ! Un cadeau que n'apprécient pas du tout ses dirigeants, qui mettent fin à son prêt et le renvoient à Artmedia Petrzalka.

## 3 Offrande chinoise

Une démarche collective, une sorte de cagnotte leetchi(ne) où chacun a mis tout ce qu'il avait pour un cadeau collectif. Lors du tournoi des U20 des Jeux nationaux de Chine en 2013, trois joueurs de Xinjiang avaient offert un but à leur adversaire, Liaoning. Le premier a complètement loupé son dégagement et laissé la place à un coéquipier qui s'est dit qu'un retourné – totalement raté – dans sa surface de réparation pouvait être une bonne idée. Le ballon est finalement arrivé sur le gardien qui s'est chargé d'emballer le tout avec un ruban clinquant, un contrôle manqué laissant le ballon terminer au fond de ses filets. Ahurissant.

## 4 Carlos Kameni (Malaga)

Les gardiens sont sans doute ceux qui sont les plus à même d'enfiler les habits de Père Noël et de s'occuper de la distribution, tout en mettant du leur pour offrir quelque chose de personnalisé. On a toujours eu un faible pour Idriss Carlos Kameni mais sa claquette main droite propulsée dans son propre but pour offrir l'égalisation à Valence ce 2 mars 2016 est une offrande tellement surprenante et inattendue qu'elle mérite de figurer ici. Et puis, il fallait voir l'ancien portier de l'Espanyol Barcelone protester auprès de l'arbitre, criant à qui voulait l'entendre qu'on l'avait poussé, contraint à se montrer aussi généreux. Alors que celui-là, c'était vraiment cadeau !

Alexis Réau/L'Équipe DR

## 5 Marcelo Bielsa (Leeds)

28 avril 2019, Leeds-Aston Villa en Championship. Jonathan Kodjia reste au sol après un choc avec Liam Cooper. Les Villans s'arrêtent de jouer, pas les pensionnaires d'Elland Road qui ouvrent le score. Des échauffourées éclatent, Anwar el-Ghazi est expulsé et, devant les bancs, John Terry, l'adjoint de Dean Smith, s'en prend à Marcelo Bielsa. Le coach des Peacocks ordonne à son équipe de laisser Villa marquer pour revenir au score. « Give the goal, give the goal », répète l'Argentin. Ses joueurs obéissent – sauf Pontus Jansson qui s'acharne – et Albert Adomah profite du cadeau pour égaliser, sous les regards et les chants de spectateurs surpris : « Mais putain, qu'est-ce qui se passe ? » Comme on dit, c'est l'intention qui compte.

## 6 Paul Robinson (Angleterre)

Menée 1-0 depuis quelques minutes en Croatie, lors des éliminatoires à l'Euro 2008, l'Angleterre tente de se remettre la tête à l'endroit quand Gary Neville s'appuie en retrait sur son gardien Paul Robinson, pas irréprochable sur l'ouverture du score d'Eduardo. Ce 11 octobre 2006, le portier anglais se déchire, rate son dégagement et le ballon, qui termine au fond de ses filets et accélère la chute de sa sélection, pas qualifiée pour la compétition continentale. Un peu plus tard, l'ambassade britannique à Zagreb sélectionne quatre photos de la boulette du gardien des Three Lions pour illustrer son invitation à une réception de Noël. « Nous avons décidé d'évoquer ce cadeau prématuré de Paul Robinson à la Croatie car nous trouvons qu'il s'agit d'un moment clé dans les relations entre les deux États en 2006 », déclare alors l'ambassadeur John Ramsden. Propre.

## 7 Diego Forlan (Manchester United)

Dans le New Jersey, en ce 31 juillet 2003, MU se balade face à la Juve en amical (4-1) quand les Bianconeri Salvatore Fresi et Antonio Chimenti s'y mettent à deux pour offrir un peu de confiance à Diego Forlan, à la recherche de son premier but avec les Red Devils. Mais le sosie uruguayen d'Emmanuel Macron trouve le moyen d'envoyer le ballon un peu trop à droite du but complètement vide. Encore raté.

## 8 Aïssa Mandi (Reims)

Deux d'un coup et pas à contrecœur.
Le 5 avril 2014, le PSG accueille Reims mais a déjà la tête à son quart de finale retour de Ligue des champions contre Chelsea. Aïssa Mandi, qui venait d'avouer son petit faible pour le club de la capitale, ne vient pas les mains vides au Parc des Princes et distribue deux cadeaux (48e et 89e), en propulsant le ballon dans ses filets par « manque de chance et de lucidité ». Une habitude de la maison champenoise qui, lorsqu'elle n'offre pas de champagne au champion de France parisien, s'était fait une spécialité, cette saison-là, du but contre son camp

## 9 Seung-gyu Kim (Ulsan)

Décembre est placé sous le signe des dons en Corée du Sud. Alors, dès le premier jour du mois, Seung-gyu Kim, le gardien international de Ulsan Hyundai, s'est montré charitable. Désertant son but pour aller effectuer une touche, il a directement transmis sa remise en jeu à Yong-jun Heo, joueur de Pohang Steelers, qui n'avait plus qu'à envoyer la balle dans le but vide. Leader avant cette ultime journée, son équipe, battue (1-4) à domicile, a laissé échapper le titre 2019.

## 10 Grégory Coupet (Lyon)

Il y avait eu ce « but Johnny Hallyday » en 2000 à cause d'une motte de terre qui valut au gardien de l'OL quelques quolibets. Mais ce n'est rien à côté de sa passe à Bafé Gomis le 27 janvier 2008 cinq minutes après une parade grandiose lors du derby chez les Verts (1-0), rendu mythique par Florian Maurice et Richard Benedetti sur OLTV.
« Oh oui, Greg, il la sort ! Oh oui ! Main opposée Richard !
– Fabuleux, tout simplement fabuleux !
– Oh oui, Richard, regarde ça.
– (...)
– Il est de retour. IL-EST-DE-RETOUR, sur ce coup franc.
– Oh, quelle parade ! Oh, du bout des doigts, il va la mettre sur le poteau.
– L'ange s'est envolé, Greg Coupet.
– (...)
– Aaaaaahhhhh
– Crucifié. Crucifié. Alors, là, c'est la faute à pas de chance. Crucifié sur ce renvoi.
– Ah ouais, mais... Pfff. Aïe, aïe, aïe, Greg qui s'en veut bien entendu sur cette relance du plat du pied... qui va venir sur la tête de de Gomis... »
Culte.

Alexis Réau/L'Équipe - Bertrand Vahé/L'Équipe - Laurent Arqueyrolles/L'Équipe - DR

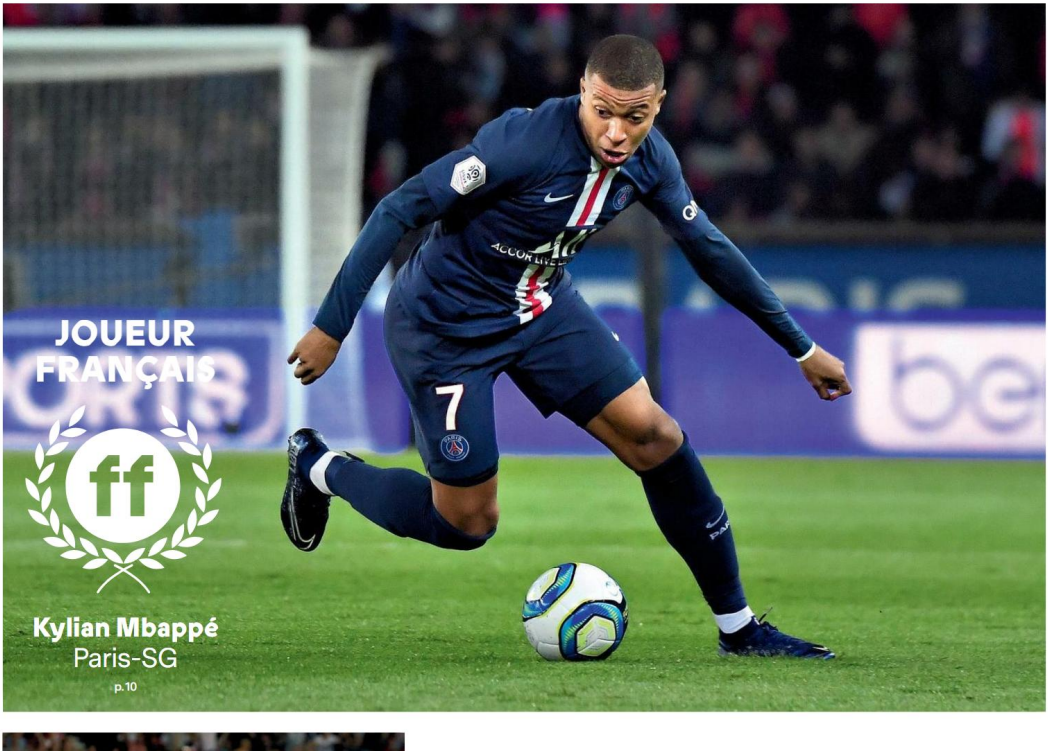


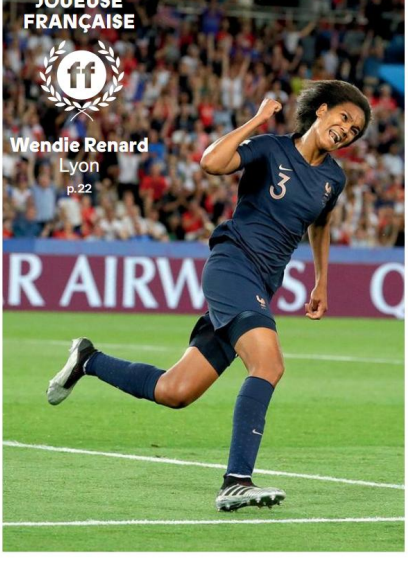


# Lauréats 2019

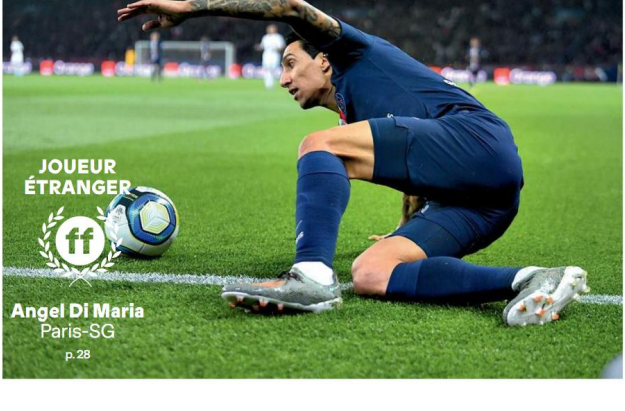


Alexis Réau/L'Équipe - Franck Faugère/L'Équipe

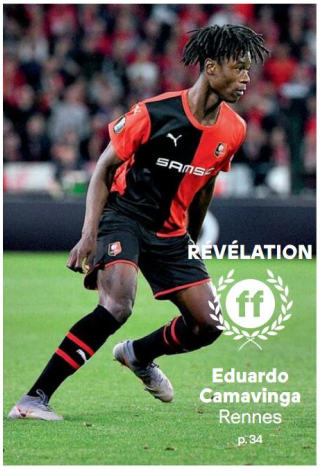

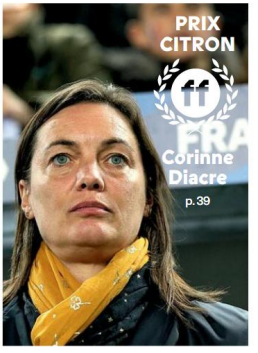

Bernard Papon/L'Équipe - Stéphane Mantey/L'Équipe - Romain Perrocheau/L'Équipe - Sébastien Bouët/L'Équipe - OFC - Pierre Lahalle/L'Équipe

# Mbappé « Kylian joue pour être décisif »

Texte **Pascal Ferré**
Photos **Julien Faure**/L'Équipe

Désigné meilleur joueur français pour la deuxième année de suite, l'attaquant parisien, qui peut parler de lui à la troisième personne, raconte ici son rapport aux buts, lui qui en a planté 41 en 2019.

**« Quel souvenir gardes-tu du 20 février 2016 ?**
Un excellent ! C'est mon premier but inscrit en pro, face à Troyes. Je me souviens que j'avais le numéro 33 dans le dos, sans flocage de mon nom. *(Il se marre.)* Je me rappelle d'une émotion unique, grandiose. Je mettais un pied dans le monde pro pour de bon en laissant mon nom dans les stats. Car il y en a beaucoup qui disputent un jour un match en pro. Beaucoup moins qui marquent. En plus, je battais le record de précocité de Titi *(Henry)*. En fait, c'était le premier message que j'envoyais. Pour moi, je savais que c'était le début d'une longue histoire, la première page d'un grand livre. Un rendez-vous pour plus tard. J'avais ensuite signé mon premier contrat pro trois-quatre semaines après, avec un numéro, le 29, et mon nom sur le maillot. *(Rires.)*

**Avant de signer pro, quel était ton rapport au but ? Étais-tu un obsédé des stats dans les petites catégories, du genre à tout compter et à recenser le moindre but sur des cahiers, même ceux inscrits à l'entraînement ?**
Non, moi, ce qui comptait, c'était le jeu, le plaisir. On me reprochait même de ne pas "finir" mes actions et d'être un peu un intermittent du spectacle qui aimait bien faire le show. J'adorais marquer bien sûr mais encore plus m'éclater sur le terrain avec mes copains car j'étais un amoureux du foot, davantage obsédé par l'idée de pouvoir reproduire des gestes vus à la télé qu'à marquer absolument.

**Tu viens de finir l'année 2019 avec 41 buts. On se trompe si on te dit que tu donnais l'impression d'être moins obsédé par le but *(et les statistiques)* lors de tes débuts à Monaco que désormais au PSG ?**
Oui, il y a erreur de perception car, à Monaco, j'étais autant attiré par le but que maintenant. Sauf que mon statut a évolué et que l'on ne me

## Bio express

**Kylian Mbappé**
21 ans. Né le 20 décembre 1998, à Paris. 1,78 m ; 73 kg. Attaquant. International A (34 sélections, 13 buts).
**Parcours**
Monaco (2015-2017), Paris-SG (depuis août 2017).
**Palmarès**
Coupe du monde 2018 ; Championnat de France 2017, 2018 et 2019 ; Coupe de France 2018 ; Coupe de la Ligue 2018 ; Trophée des champions 2019.

**Classe.** D'une superbe talonnade, Kylian Mbappé a trompé le gardien nantais Alban Lafont, le 4 décembre, au Parc des Princes (2-0).

regarde plus de la même manière. Désormais, mes coéquipiers attendent que je marque car je suis aligné pour ça. Et, comme j'ai un peu prouvé ma valeur, davantage de ballons m'arrivent car mes partenaires estiment sans doute qu'il y a plus de chance que je marque.

**Tu ne réponds pas franchement à la question…**
Cette attirance pour le but fait juste partie de l'évolution de mon statut. J'avoue avoir aussi de plus en plus envie d'être décisif, que ce soit par un but ou une passe.

**Même une passe ?**
Bien sûr ! Quand je sers Choupo face au Mans et que je vois sa joie juste après, moi, je me régale.

**« Parfois, je me demande si ce n'est pas moi le problème. »**

**Certaines actions, sur lesquelles tu t'es montré assez égoïste, renvoient l'image d'un joueur désormais plus individualiste…**
Les gens pensent que Kylian a changé. Mais c'est faux. Il joue pour être décisif et important pour son équipe. Sauf qu'à dix-sept ou dix-huit ans, tu oses un peu moins aller au bout de tes actions car tu n'as encore rien montré, tu n'as pas encore la légitimité pour t'affranchir de tout ça. Il faut respecter une certaine forme de hiérarchie et donner son ballon aux plus forts. Désormais, c'est à moi que l'on donne la balle et je prends davantage ma chance car j'ai prouvé. C'est juste ça.

**Es-tu conscient que cette quête permanente du but a pu faire évoluer ton image, reléguant le "gentil Kylian" au rayon des vieux souvenirs ?**
Je n'ai surtout pas envie de passer pour une victime. Il y a des millions de personnes qui méritent davantage ce statut de victime que moi. J'ai juste compris que je ne pouvais pas maîtriser la perception des gens. J'essaie d'être le plus sincère, mais si on interprète autre chose, qu'est-ce que j'y peux ? À Monaco, j'étais le petit jeune qui évoluait au sein d'un club que tout le monde aime bien. En passant au PSG, l'équipe qui, prétendument, fausse le Championnat et que tout le monde aime bien titiller, c'était inévitable que ma cote et mon image évoluent. Mais c'est normal, je n'ai pas de problème car ça fait partie du jeu. Je n'éprouve pas de haine intérieure par rapport à l'évolution de cette perception que l'on a de moi.

**Il n'empêche. Parfois, on te voit un peu moins souriant sur un terrain. Là aussi, ce n'est qu'une mauvaise perception ?**
Mais parce que, parfois, je suis fatigué par tout ça. C'est difficile à expliquer, à décrire, mais j'ai le sentiment d'être tout le temps observé, jugé. J'accepte la critique, pas l'injustice. *(Il marque une pause.)* Parfois, je me demande si ce n'est pas moi le problème. J'aime pourtant ce Championnat. Et j'ai envie de marquer l'histoire, ici. J'ai commencé avec la sélection et j'aimerais bien y parvenir aussi avec le PSG. Alors, j'essaie de passer au-dessus de ce climat parfois pesant qui consiste à toujours chercher la petite bête, même quand tout va bien. Mais, parfois, quand c'est trop injuste, j'avoue ne pas trop comprendre. On gagne 5-0 mais on va mettre en avant le petit détail qui a cloché plutôt que d'insister sur tout le reste. Ça fait soi-disant partie du job mais c'est fatiguant, je ne vais pas le cacher.

**Tu crois vraiment que tu serais plus tranquille en Espagne ou en Angleterre ?**
Ce serait sans doute d'autres difficultés… Mais, pour l'instant, j'ai surtout très envie de marquer l'histoire de mon club. Et de continuer à m'éclater sur toutes les pelouses de France. Je suis désormais sifflé lors des matches à l'extérieur mais c'est normal, ça fait partie du petit jeu de la déstabilisation. Une fois les matches terminés, je vois tous ceux qui viennent me saluer ou me demander un autographe. Et là, il n'y a plus de sifflet.

**Franchement, un match sans but est-il un match raté pour toi ?**
Bien sûr que non ! Contre la Belgique *(demi-finales de Coupe du monde, 1-0, le 10 juillet 2018)*, je ne marque pas, mais je crois avoir été pas trop mal car j'ai fait beaucoup de différences. Les

Pierre Lahalle/L'Équipe

**« Les buts, c'est bien pour les enfants qui ne retiennent que ça. »**

experts l'auront remarqué même si tout le monde retiendra davantage le match contre l'Argentine *(huitièmes de finale, 4-3, le 30 juin 2018)*, avec une accélération spectaculaire. C'est le match qui a changé ma vie mais sans doute pas le meilleur de la compétition pour moi.

**On a le sentiment que tu restes tiraillé entre la liberté de l'attaquant et les obligations de rendement du buteur. Entre deux passes décisives ou un but, tu prends quoi ?**
Ce qui va nous faire gagner. Si on a besoin de deux passes décisives pour nous imposer, je prends sans hésiter les deux passes. La perception du gars qui est obnubilé par le but et qui se moque de tout ce qui se passe autour est une perception fausse. Je peux marquer deux buts et rentrer chez moi déçu parce que j'ai été mauvais dans le jeu, en loupant mes remises, mes passes, en loupant 90 % de mes dribbles, en ne combinant avec personne. Moi, je reste un passionné du jeu avant d'être un passionné des statistiques. Les buts, c'est bien pour les enfants qui ne retiennent que ça. En revanche, les plus grands, ceux qui s'y connaissent un peu plus, ne s'arrêtent pas qu'aux stats. Et comme je suis une grande personne, je ne me focalise pas que sur les chiffres. Le contenu est bien plus important.

**Prépares-tu tes matches en fonction de l'adversaire, du gardien, de ton défenseur ?**
Je regarde un peu les gardiens car il y en a certains qui lisent bien mon jeu, comme Ruffier *(Saint-Étienne)*. Il anticipe beaucoup ce que je fais car j'imagine qu'il a étudié mon jeu. Dans ces cas-là, j'essaie de changer, de surprendre. Mais je n'en fais pas non plus une fixation. Ce qui m'importe surtout, c'est de bien me sentir, de bien sentir mon corps afin de répéter les efforts et surtout de ne pas "m'échapper".

**C'est-à-dire ?**
Regarde mes matches, lorsque j'étais à Monaco. Parfois, je disparais mentalement pendant quinze ou vingt minutes. Je suis ailleurs, même contre Manchester City *(huitièmes de finale de la Ligue des champions 2017)*. Je suis parti. Tu peux te dire : "Mais il est où Kylian ?" Je cherche du monde en tribunes, je rêve, je fais des sourires à la famille, aux amis. Maintenant, ça c'est quasiment fini. Je suis toujours en éveil, à l'affût. Regarde mon visage, je suis beaucoup plus concentré et concerné. Je suis dans mon "truc", même s'il me reste encore des progrès à accomplir dans ce domaine-là.

**Les deux tiers de tes buts *(en L1)* sont inscrits en seconde période. Est-ce un hasard et est-ce également la raison pour laquelle tu veux rester jusqu'au bout et que ne supportes pas de sortir à la 90e minute ?**
C'est sans doute la preuve que je maîtrise mieux mes matches, en restant concentré et efficace jusqu'au coup de sifflet final. Et oui, c'est vrai que je n'aime pas trop sortir en toute fin de match car il y a souvent des occasions et des espaces jusqu'au bout. Je l'ai payé contre Manchester United la saison passée pour comprendre que tout pouvait se passer jusqu'à l'ultime minute.

**Y a-t-il un type de défenseur que tu n'aimes pas avoir en face de toi ?**

**Doublé.**
Déjà lauréat l'an passé, l'attaquant du Paris-SG est à nouveau le joueur français de l'année.

# « Ah ouais, quand même, Messi me surveille… »

Non, pas spécialement. Après, c'est vrai que ce n'est jamais très agréable d'avoir sur le dos un défenseur maladroit. Y en a pas mal. Dans la plupart des cas, ce n'est pas de la méchanceté mais de la maladresse. Souvent, j'entends : "Désolé." Du style : "J'ai essayé de t'attraper mais ça allait trop vite." J'ose croire que c'est sincère. Des bourrins qui cherchent à faire mal, il n'y en a pas tant que ça. J'ai compris également que certains essayaient de me faire sortir de mon match. À moi de ne pas tomber dans le piège. Mais, dans ces cas-là, la meilleure des réponses est de retourner aller provoquer balle au pied.

**As-tu déjà eu peur sur un terrain ?**
Plein de fois, aussi bien face à des défenseurs que des gardiens. Mais c'est humain. On y retourne tout de suite pour ne pas s'arrêter sur cette peur. De toute façon, quand j'entre sur le terrain, je me dis toujours : "Aujourd'hui, tu vas prendre trois-quatre bons tampons. Prépare-toi."

**Didier Drogba avait l'habitude de frapper dans le but vide en fin d'échauffement juste pour le plaisir d'entendre le bruits des filets trembler et aussi parfois de rêver précisément du prochain but qu'il marquerait. Et toi, tu as des mises en condition particulières avant un match ?**
*(Il éclate de rire.)* Ça, c'est un autre temps. Moi, j'ai une préparation différente. Avec Neymar, depuis le début de la saison, on se lance un défi : celui qui réussira à marquer le plus de buts lors des cinq dernières minutes de l'échauffement, quand tu as le gardien dans la cage. Celui qui perd paie le resto à l'autre. À Saint-Étienne, je me souviens qu'on avait fait match nul… mais surtout un échauffement nul. On avait presque tout envoyé au-dessus. *(Il rit.)*

**Depuis le début de la saison, lequel des deux a le plus souvent payé le resto ?**
C'est "Ney" !

**La saison passée, tu étais en course avec Lionel Messi pour le Soulier d'Or du meilleur buteur européen. Tu confirmes avoir convoité cette récompense honorifique alors que tu te prétends pas forcément obsédé par le but ?**
Ce n'était évidemment pas un objectif de début de saison. À quelques matches de la fin du Championnat, quand on n'avait plus rien à jouer, j'étais en quête de défi, de moteur pour continuer à être à fond, alors que tu es champion depuis plusieurs matches et que tu as perdu la finale de la Coupe de France et que tu t'es fait éliminer de la Coupe de la Ligue. Plutôt que de me mettre la tête sous le pelouse et d'attendre tranquillement la fin de la saison, moi j'ai essayé de me dépasser. Je me suis alors aperçu que je pouvais essayer d'aller chercher ce titre de meilleur buteur européen.

**Le coach et tes coéquipiers savaient que tu avais cet objectif personnel ?**
Bien sûr ! Mes coéquipiers étaient tous derrière moi et m'avaient dit : "On va t'aider." Mais, en face, il y avait un client, Messi. J'en mettais deux, il en mettait trois ; j'en mettais trois, il en mettait quatre ! C'était tellement dingue que j'en ai parlé avec Ousmane *(Dembélé, coéquipier de l'Argentin au Barça)*. "Ce n'est pas possible, il le fait exprès ? Il regarde le nombre de buts que je marque ?" "Bien sûr qu'il te regarde !" Je me suis dit : "Ah ouais, quand même, Messi me surveille…" C'est flatteur de voir qu'un tel joueur ne te néglige pas. Mais il a été le plus fort, rien à redire. Il n'a jamais levé le pied. Je regrette juste d'avoir pris deux cartons rouges qui m'ont privé de six matches. Quand on voit que j'ai terminé trois buts derrière lui *(33 contre 36)*, je n'étais pas si loin… Surtout qu'en plus, je ne tire pas les penalties.

**Ah bon ?**
*(Il pouffe.)* Bah non. C'est un choix, et je le respecte.

**C'est depuis que tu as compris que les grandes stats faisaient aussi les réputations que tu es autant attaché aux penalties ?**
Disons que, dans les bilans d'une année, ça peut te permettre de gonfler tes stats… Dans les équipes de jeunes, c'était toujours moi le tireur. Mais, quand tu commences en pro à dix-sept ans, on ne va pas te donner à tirer les penalties. Maintenant, au PSG, c'est "Ney" qui les tire et il le fait très bien, même s'il a manqué le dernier *(face à Saint-Étienne)*.

**Vous faites des challenges à l'entraînement autour des penalties ?**
Non, je préfère éviter. Je ne voudrais pas mettre une certaine pression à celui qui tirera le week-end. Imagine que lors d'un petit jeu autour des penalties, "Ney" en mette six et moi huit. Ça va inconsciemment rester dans son cerveau et, le jour du match, ça peut ressurgir. Moi, je

## Le quiz* à Kyky

**« Qui t'a délivré la passe décisive lors de ton premier but en pro, le 20 février 2016 ?**
Helder Costa. Réponse exacte (**1/1**).

**Quelle est l'équipe contre laquelle tu as le plus marqué dans ta carrière ?**
Le Stade Rennais. Réponse exacte (8 buts ; **2/2**).

**À trente secondes près, quel est le but le plus rapide de ta carrière ?**
*(Il sèche.)* Réponse : 153 (contre Anderlecht, le 18 octobre 2017 ; **2/3** )

**Tu as marqué contre 23 des 25 équipes que tu as affrontées en Ligue 1. Quelles sont les deux équipes contre lesquelles tu n'as pas réussi à marquer ?**
Paris et Lorient. Réponse exacte (2 matches chacun, mais seulement respectivement 82 et 79 minutes jouées ; **3/4**).

**Quel est le seul joueur avec qui tu as joué plus de quatre-vingt-dix minutes sans qu'il t'adresse la moindre passe en Ligue 1 ?**
Ce n'est pas Subasic car il me faisait vingt passes par match. Je ne sais pas… Réponse : Buffon, 750 minutes, 0 passe (Areola 6 passes, Navas 1, Subasic 13 ; **3/5**)

**Quels sont les joueurs qui t'ont délivré le plus de passes décisives toutes compétitions confondues ?**
Angel Di Maria ou Neymar. Réponse exacte : 12 pour les deux (**4/6**).

**Quel est le seul joueur à t'avoir délivré une passe décisive en club et en sélection ?**
Sidibé ? Réponse : Thomas Lemar (une avec Monaco contre Dortmund le 12 avril 2017 et une avec les Bleus contre la Moldavie le 22 mars 2019 ; **4/7**).

**Quel est le joueur auquel tu as adressé le plus de passes dans ta carrière en Ligue 1 ?**
Falcao ? Réponse : Neymar 199 (Verratti 136, Dani Alves 130, Draxler 127, Di Maria 111, Bernat 74, Rabiot 69, Cavani 62 ; **4/8**).

**Quelle est la seule équipe à t'avoir battu plus de deux fois dans ta carrière toutes compétitions confondues ?**
Lyon. Réponse exacte : 3 fois (1-3 avec Monaco le 18 décembre 2016, 1-2 avec Paris le 21 janvier 2018 et le 3 février 2019 ; **5/9**).

**Tu as marqué ton premier but en équipe de France à dix-huit ans et huit mois, contre les Pays-Bas. Tu es devenu alors le plus jeune buteur en sélection depuis 1963. Comment s'appelait le joueur qui avait alors marqué, à dix-huit ans et cinq mois ?**
Je ne sais pas. Réponse : Georges Lech (**5/10**). »

** Établi à partir de données Opta.*

**Amitié.**
Coéquipiers au Paris-SG depuis l'été 2017, Kylian Mbappé et Neymar affichent sur les terrains, comme en dehors, une grande complicité.

souhaite qu'il soit dans les meilleures conditions, donc on évite ces jeux-là. Quand on bosse sur les penalties, je m'arrange toujours pour que "Ney" ne soit pas à côté de moi.

**À propos de penalty, Cavani en a tiré un face à Galatasaray. Juste avant, on t'a vu parler à Neymar. Que lui as-tu dit ?**
Avant, il y a Sarabia qui vient me relever, mais je repousse son aide. *(Il sourit.)* J'ai voulu juste discrètement glisser à "Ney" de le laisser à Cavani, mais je crois qu'il avait déjà décidé de le faire. Pour moi, c'est ça le foot. "Edi" *(Cavani)* en avait besoin, et je crois que cela lui a fait du bien.

**Comment entretenir une certaine cohésion entre tous les attaquants alors qu'à ce poste vous courez tous pour des objectifs individuels ?**
On connaît surtout tous notre place au sein de l'effectif. C'est clair et il n'y a pas de jalousie. On s'entend vraiment tous très bien. Pour les objectifs personnels, on verra en fin de saison qui sera le mieux placé... Pour l'instant, l'idée est de faire participer tout le monde aux buts.

**De ton côté, on a surtout l'impression que tu fais participer Neymar...**
C'est vrai qu'il existe une vraie complicité avec Neymar. Sur, et en dehors du terrain. Quand je suis arrivé à Paris, il n'y avait pas de débat. C'était lui la superstar, que j'étais venu un peu épauler, aider. Il se blesse, rate sa Coupe du monde et moi je la gagne. Et là, commencent à sortir des histoires sur notre prétendue rivalité, sur ma volonté de prendre sa place. J'ai été bouleversé d'entendre tout ça. Quand je suis revenu au Camp des Loges en août 2018, la première chose que j'ai faite c'est d'aller attraper "Ney" pour lui dire : "Tu as peut-être raté ta Coupe du monde... Et tant mieux pour nous. *(Il sourit.)* Mais, ici, t'inquiète pas, je ne marcherai pas sur tes plates-bandes. Je vais « jouer » le Ballon d'Or *France Foot* cette année car tu n'es pas dans la course, mais je t'assure que je ne veux pas prendre ta place, tu peux la garder. Je suis toujours là pour t'aider."

**Comment a-t-il réagi ?**
Je pense que cela lui a fait du bien. Derrière, il a d'ailleurs fait un super début de saison avant de malheureusement se blesser. De toute façon, il y a quelque chose que tu ne peux pas défier, c'est le temps. À Barcelone, il était le troisième meilleur joueur du monde mais il a dû attendre car il était dans la même équipe que Messi. Et, à Paris, il a dû attendre plus que prévu en raison

**« Je disais à "Ney" : "Tu ne peux pas partir comme ça." »**

Bernard Papon/L'Équipe

**Chasseur.** Déjà buteur à cinq reprises en Ligue des champions cette saison, comme ici à Bruges (0-5), le buteur français rêve de remporter la compétition avec Paris.

de ses blessures. Mais il va revenir car ça reste un joueur extraordinaire.

**C'est la raison pour laquelle tu souhaitais qu'il reste l'été dernier ?**
Bien sûr ! Je lui parlais tous les jours pour lui dire de rester. Je lui disais : "Tu ne peux pas partir comme ça. Avec ton talent fou, tu dois être le numéro 1 d'une équipe, comme à Paris. Pas le numéro 2, comme ça sera le cas au Barça. Si tu pars maintenant, ce serait un gâchis monumental. On a une histoire à écrire ensemble, ici." Après, je ne suis pas rentré dans les négos, ce n'était pas ma place. Je lui répétais juste que l'on pouvait vivre une saison magnifique au PSG.

**« Si Kylian et Neymar courent, qui ne va pas courir dans l'équipe ? »**

**Quelle est la qualité de Neymar, que tu n'as pas, et que tu lui emprunterais bien ?**
Il possède une qualité de passe exceptionnelle. Il peut trouver des angles incroyables. Pour moi, c'est le meilleur passeur du monde, devant Messi. Il est capable de te trouver parmi six adversaires en passant par un tout petit trou. Dans ce domaine, c'est le plus fort. C'est la raison pour laquelle il ne faut jamais être spectateur avec lui. Moi, je l'ai compris. Même coincé, dos à toi, il ne faut jamais s'arrêter car lui saura te trouver à partir du moment où tu auras poursuivi l'action. Avec lui, il faut être toujours en mouvement et ne pas se faire surprendre par ses passes impossibles.

**Vous parlez beaucoup en match ?**
Pas tellement, ça passe plutôt par les regards. Au début, de toute façon, comme je ne parlais pas super bien anglais, nos échanges étaient très limités. Notre complicité s'est mise en place à mon retour de la Coupe du monde. La première année, j'étais un peu un serviteur. Ensuite, avec mon nouveau statut de star internationale, on a formé un vrai duo. Peut-être croyait-il au début : "Lui, il est là pour me servir mais, à la première occasion, il va essayer de m'avoir." Il a pu voir que, quand je suis devenu moi aussi une star, je n'ai pas changé à son égard. Il a vu que j'étais sincère.

**Cette sincérité vous amène-t-elle à vous dire des choses moins agréables ?**
Bien sûr ! Quand je ne défends pas trop, il n'hésite pas à me le faire savoir. Et, quand il prétend que son meilleur souvenir est la remontada réussie face au PSG *(huitièmes retour de C1, le 8 mars 2017, 6-1 après avoir perdu 4-0 le huitième aller)*, là c'est moi qui lui dis que ce n'est pas top. Ou quand il porte trop le ballon. On n'en fait pas des caisses mais on se doit la vérité et la transparence. Et lui est ouvert à la discussion. Il répète même souvent : "Tranquille, tranquille." En fait, les gens n'ont pas la bonne perception de "Ney". Il n'est pas compris. Mais que l'on ne vienne pas me dire qu'il est fini comme j'en entends dire certains. Venez au Camps des Loges, c'est gratuit. Et vous verrez le spectacle ! C'est un monstre. Il a juste un peu perdu en agilité avec ses blessures, mais ça revient vite. C'est le joueur le plus technique du monde mais il a besoin de rythme.

**Vous parlez aussi de repli défensif ?**
*(Il rit.)* Bien sûr que l'on en a parlé. Sérieusement. On s'est dit que si on s'y mettait un peu tous les deux, toute l'équipe allait s'y mettre aussi. Si Kylian et Neymar courent, qui ne va pas courir dans l'équipe ?

**Cette ultra complicité n'est-elle pas dangereuse par rapport au reste du groupe ?**
Deux joueurs qui s'entendent bien, ce serait un problème ?

**Si ça donne l'impression d'exclure les autres…**
Non, ce groupe vit vraiment bien. Et puis, ce qui compte c'est ce qu'il se passe sur le terrain. Bien sûr que l'on se cherche très souvent. Et alors ? Les équipes savent déjà que l'on combine naturellement. Ce n'est pas pour ça qu'elles arrivent à nous contrer à chaque fois. Si c'est bien fait, ça passe. Mais on a aussi la chance d'avoir d'autres joueurs de très haut niveau. Le PSG, ce n'est pas des bras cassés avec juste Kylian et Neymar. Il y a aussi des Verratti, des Icardi, des Cavani… On a vraiment beaucoup de qualités qui doivent nous permettre de viser très haut cette saison.

**Entre un titre honorifique de meilleur buteur de la C1 en mai prochain et une présence aux JO, tu choisis quoi ?**
Le titre de meilleur buteur, avec un but au moins inscrit en finale ! Et puis, c'est aussi parce que ça dépend de moi. La participation aux JO, je ne maîtrise pas tout. Bien sûr que je veux y aller, mais si mon club, qui est mon employeur, ne veut pas que j'y aille, je n'irai pas au clash. On va bientôt en parler avec Leo *(Leonardo)*.

**En as-tu déjà parlé avec Didier Deschamps ?**
Bien sûr. Il a été catégorique : ce ne sera jamais au détriment de l'Euro. Je l'ai rassuré en lui disant que je voulais aussi disputer l'Euro. "Dans ces conditions, à toi de voir avec ceux que ça regarde." Et si je n'arrive pas à y aller en 2020, il me restera 2024, à Paris en plus, parce que

Étienne Garnier/L'Équipe

# « Les JO ? On va bientôt en parler avec Leonardo. »

**Making of**

- **Lieu** Le salon de son domicile, à Paris, juste à côté du sapin de Noël déjà encombré de cadeaux.
- **Durée de l'interview** Cinquante-sept minutes, auxquelles il faut rajouter une demi-heure de séance photo… et de off.
- **Boisson consommée** Aucune.
- **Nombre de fois où il a regardé sa montre** Zéro.
- **Tenue** Tee-shirt jaune, jean noir et Nike blanches.
- **Niveau de connivence** 7/10 puisque l'on se fréquente régulièrement, notamment à l'occasion des prix de fin d'année, depuis trois ans maintenant.
- **Autres personnes présentes** Sa maman, Fayza, et Maxime, un stagiaire de troisième avec lequel Kylian a échangé sur son stage à lui de troisième, passé à retirer des chewing-gums collés sous les tables de son école.
- **La question que l'on a oublié de lui poser** Tu as commandé quoi au père Noël ?
- **La note qu'il se donne** 10/10.
- **La note qu'on lui donne** 8,5/10. Rodé à l'exercice, il ne fuit ni ses responsabilités ni les critiques.
- **Les trois interviews qu'il aimerait lire dans *FF*** « Pep Guardiola, Bernardo Silva et Ousmane Dembélé. »

j'aimerais vraiment faire au moins une fois les JO dans ma carrière.

**Dominique Rocheteau avait joliment dit un jour que le geste le plus facile dans le foot était de revenir dans son camp après avoir inscrit un but. Et pour toi, quel est le geste le plus facile sur un terrain ?**
J'aime bien cette phrase et ce que cela sous-entend. Je suis tout à fait d'accord. Dans ces cas-là, tu planes un peu…

**Continuons de planer, alors… Ferme les yeux et décris-moi ton but rêvé…**
Ah, c'est facile. Mai 2020, Istanbul. Finale de la Ligue des champions. 90e, un but du dos qui nous donne la victoire. *(Il sourit.)* Il n'est pas joli, mais qu'est-ce qu'il serait symbolique ! » **P. F.**

**Dissert.**
Assez rare dans les médias, Kylian Mbappé a fait une exception pour *France Football* en se montrant pour l'occasion assez loquace.

# Mbappé
# Un doublé de plus

À vingt et un ans, le Parisien remporte déjà son deuxième trophée de meilleur joueur français de l'année. Il devance Benzema dont la brillante saison madrilène a été saluée par notre jury. Griezmann, comme l'an dernier, termine troisième.

**N° 1 1967 et 1968**

## Bernard Bosquier

**77 ans. Défenseur. Clubs :** Alès (1960-61), Sochaux (1961-1966), Saint-Étienne (1966-1971), Marseille (1971-1974). **42 sélections, 3 buts** (1964-1972).

1. Benzema.
2. Varane.
3. Mbappé.
4. Kanté.
5. Griezmann.

**N° 1 1969**

## Hervé Revelli

**73 ans. Attaquant. Clubs :** Gardanne, Saint-Étienne (1966-1977), Nice (1977-78), Le Chênois (1978-79). **30 sélections, 15 buts** (1966-1975).

1. Mbappé.
2. Griezmann.
3. Varane.
4. Matuidi.
5. Benzema.

**N° 1 1970 et 1971**

## Georges Carnus

**79 ans. Gardien Clubs :** Marignane, Aix (1961-62), Stade Français (1962-1966), Saint-Étienne (1967-1971), Marseille (1971-1974). 36 sélections (1963-1973).

1. Benzema.
2. Lloris.
3. Griezmann.
4. Mbappé.
5. Kanté.

**N° 1 1972**

## Marius Trésor

**69 ans. Défenseur. Clubs :** AC Ajaccio (1970-octobre 1972), Marseille (octobre 1972-1980), Bordeaux (1980-1984). **65 sélections, 4 buts** (1971-1983).

1. Mbappé.
2. Benzema.
3. Griezmann.
4. Kanté.
5. Matuidi.

**N° 1 1975**

## Jean-Marc Guillou

**74 ans. Milieu. Clubs :** Angers (1971-1975), Nice (1975-1979), Neuchâtel (1979-1981), Mulhouse (1982-83), Cannes (1983-84). **19 sélections, 3 buts** (1974 1978).

1. Mbappé.
2. Kanté.
3. Benzema.
4. Varane.
5. Griezmann.

**N° 1 1978**

## Jean Petit

**70 ans. Milieu. Clubs :** Luchon (1967-1969), Monaco (1969-1982). **12 sélections, 1 but** (1977-1980).

1. Varane.
2. Mbappé.
3. Benzema.
4. Griezmann.
5. Matuidi.

**N° 1 1979 et 1981**

## Maxime Bossis

**64 ans. Défenseur. Clubs :** FC Yonnais, Nantes (1973-1985), Matra-Racing (1985-1989), Nantes (1990-91). **76 sélections, 1 but** (1976-1986).

1. Griezmann.
2. Varane.
3. Mbappé.
4. Kanté.
5. Giroud.

**N° 1 1980**

## J.-François Larios

**63 ans. Milieu. Clubs :** Saint-Étienne (1973-1977), Bastia (1977-78), Saint-Étienne (1978-février 1983), Atletico Madrid (février-juin 1983), Manic Montréal (juin-juillet 1983), Neuchâtel (1983-août 1984), Lyon (août 1984-85), Strasbourg (1985-86), Nice (1986-87) et Montpellier (1987-88). **17 sélections, 5 buts** (1978-1982).

1. Benzema.
2. Mbappé.
3. Lenglet.
4. Matuidi.
5. Lloris.

**N° 1 1982, 1983 et 1987**

## Alain Giresse

**67 ans. Milieu. Clubs :** Bordeaux (1970-1986), Marseille (1986-1988). **47 sélections, 6 buts** (1974-1986).

1. Mbappé.
2. Griezmann.
3. Kanté.
4. Matuidi.
5. Varane.

**N° 1 1984**

## Jean Tigana

**64 ans. Milieu. Clubs :** ASPTT Marseille (1965-1972), SO Caillols (1972-1974), SO Cassis (1974-75), Toulon (1975-1978), Lyon (1978-1981), Bordeaux (1981-1989), Marseille (1989-1991). **52 sélections, 1 but** (1980-1988).

1. Mbappé.
2. Varane.
3. Kanté.
4. Griezmann.
5. Benzema.

**N° 1 1985**

## Luis Fernandez

**60 ans. Milieu. Clubs :** Paris-SG (1978-1986), Racing Paris 1 (1986-87), Matra-Racing (1987-1989), Cannes (1989-1993). **60 sélections, 6 buts** (1982-1992).

1. Benzema.
2. Mbappé.
3. Lenglet.
4. Laporte.
5. Lloris.

**N° 1 1986**

## Manuel Amoros

**57 ans. Défenseur. Clubs :** Monaco (1980-1989), Marseille (1989-1993), Lyon (1993-1995). **82 sélections, 1 but** (1982-1992).

1. Mbappé.
2. Guendouzi.
3. Pléa.
4. Ben Yedder.
5. Benzema.

**N° 1 1989 et 1991**

## Jean-Pierre Papin

**56 ans. Attaquant. Clubs :** Valenciennes (1979-81), INF Vichy (1981-84), Valenciennes (1984-85), FC Bruges (1985-86), Marseille (1986-1992), Milan AC (1992-94), Bayern (1994-1996), Bordeaux (1996-1998), Guingamp (juil.-oct. 1998). **54 sélections, 30 buts** (1986-1995).

1. Benzema.
2. Kanté.
3. Mbappé.
4. Griezmann.
5. Ben Yedder.

**N° 1 1990**

## Laurent Blanc

**54 ans. Défenseur. Clubs :** Montpellier (1984-1991), Naples (1991-92), Nîmes (1992-93), Saint-Étienne (1993-1995), Auxerre (1995-96), FC Barcelone (1996-97), Marseille (1997-1999), Inter (1999-2001), Manchester Utd (2001-2003). **97 sélections, 16 buts** (1989-2000).

1. Mbappé.
2. Benzema.
3. Lloris.
4. Matuidi.
5. Lenglet.

L'Équipe

**N° 1 1992**

## Alain Roche

**52 ans. Défenseur. Clubs :** Bordeaux (1985-1989), Marseille (1989-90), Auxerre (1990-1992), Paris-SG (1992-1998), Valence CF (1998-2000), Bordeaux (2000-2002). **25 sélections, 1 but** (1988-1996).

1. Benzema.
2. Mbappé.
3. Lenglet.
4. Ben Yedder.
5. Matuidi.

**N° 1 1993**

## David Ginola

**52 ans. Attaquant. Clubs :** Toulon (1985-1988), Matra Racing (1988-89), Brest (1990-91), Paris-SG (1992-1995), Newcastle (1995-1997), Tottenham (1997-2000), Aston Villa (2000-2002). **17 sélections, 3 buts** (1990-1995).

1. Mbappé.
2. Griezmann.
3. Benzema.
4. Lloris.
5. Ben Yedder.

**N° 1 1994**

## Bernard Lama

**56 ans. Gardien. Clubs :** Besançon (1983-84), Lille (1984-1989), Metz (1989- 90), Brest (1990-91), Lens (1991-92), Paris-SG (1992-1997), West Ham (1997-98), Paris-SG (1998-2000), Rennes (200 0-01). **44 sélections** (1993-2000).

1. Benzema.
2. Matuidi.
3. Griezmann
4. Mbappé.
5. Coman.

**N° 1 1995**

## Vincent Guérin

**54 ans. Milieu. Clubs :** Brest (1984-1988), Matra Racing (1988-89), Montpellier (1989-1992), Paris-SG (1992-1998), Hearts of Midlothian (1998-99), Red Star (2001-02). **19 sélections, 2 buts** (1993-1996).

1. Mbappé.
2. Lenglet.
3. Griezmann.
4. Laporte.
5. Benzema.

**N° 1 1997**

## Lilian Thuram

**47 ans. Poste : défenseur. Clubs :** Monaco (1990-1996), Parme (1996-2001), Juventus Turin (2001-2006), FC Barcelone (2006-2008). **142 sélections, 2 buts** (1994-2008).

1. Lenglet.
2. Lloris.
3. Sissoko.
4. Mbappé.
5. Benzema.

**N° 1 1998 et 2002**

## Zinédine Zidane

**47 ans. Poste : milieu. Clubs :** Cannes (1988-1992), Bordeaux (1992-1996), Juventus Turin (1996-2001), Real Madrid (2001-2006). **108 sélections, 31 buts** (1994-2006).

1. Benzema.
2. Mbappé.
3. Varane.
4. Kanté.
5. Ben Yedder.

**N° 1 2000, 2003, 2004, 2005 et 2006**

## Thierry Henry

**42 ans. Attaquant. Clubs :** INF Claire-fontaine (1990-1992), Versailles (1992-93), Monaco (1993-déc. 1998), Juventus (janvier-juin 1999), Arsenal (1999-2007 et janvier-février 2012), FC Barcelone (2007-2010), RB New York (2010-2014). **123 sélections, 51 buts** (1997-2010).

1. Mbappé.
2. Laporte.
3. Lenglet.
4. Giroud
5. Benzema.

**N° 1 2001**

## Patrick Vieira

**43 ans. Milieu. Clubs :** Cannes (1993-novembre 1995), Milan AC (décembre 1995-juin 1996), Arsenal (1996-2005), Juventus (2005-06), Inter (août 2006-janvier 2010), Manchester City (janvier 2010-11). **107 sélections, 6 buts** (1997-2009).

1. Mbappé.
2. Lloris.
3. Benzema.
4. Kanté.
5. Griezmann.

**N° 1 2007, 2008 et 2013**

## Franck Ribéry

**36 ans. Milieu. Clubs :** Lille (1996-99), Boulogne (1999-2002), Alès (2002-03), Brest (2003-04), Metz (2004-05), Galatasaray (2005), Marseille (2005-07), Bayern Munich (2007-19) et Fiorentina (depuis juillet 2019). 81 sélections, 16 buts (2006-13).

1. Benzema.
2. Mbappé.
3. Coman.
4. Kanté.
5. Tolisso.

**N° 1 2011, 2012 et 2014**

## Karim Benzema

**32 ans. Attaquant. Clubs :** Lyon (2005-2009), Real Madrid (depuis juillet 2009). **81 sélections, 27 buts** (depuis 2007).

1. Mbappé.
2. Varane.
3. Ndombele.
4. Sissoko.
5. Lenglet.

**N° 1 2015**

## Blaise Matuidi

**32 ans. Milieu. Clubs :** Troyes (2003-2007), Saint-Étienne (2007-2012), Paris-SG (2012-2017), Juventus Turin (depuis juillet 2017). **84 sélections, 9buts** (depuis 2010).

1. Mbappé.
2. Sissoko.
3. Lloris.
4. Benzema.
5. Coman.

**N° 1 2016**

## Antoine Griezmann

**28 ans. Attaquant. Clubs :** Real Sociedad (2009-2014), Atletico Madrid (2014-2019), FC Barcelone (depuis juillet 2019). **78 sélections, 30 buts** (depuis 2014).

1. Benzema.
2. Mbappé.
3. Lloris.
4. Lenglet.
5. Ben Yedder.

**N° 1 2017**

## N'Golo Kanté

**28 ans. Milieu Clubs :** Boulogne-sur-Mer (2011-2013), Caen (2013-2015), Leicester (2015-16), Chelsea (depuis juillet 2016). **39 sélections, 1 but** (depuis 2016).

1. Sissoko.
2. Lloris.
3. Mbappé.
4. Benzema.
5. Ben Yedder.

**N° 1 2018**

## Kylian Mbappé

**21 ans. Attaquant. Clubs :** Monaco (2015-17), Paris-SG (depuis juillet 2017). **34 sélections, 13 buts** (depuis 2017).

1. Benzema.
2. Lloris.
3. Griezmann.
4. Ndombele.
5. Ikoné.

**France Football**

## Pascal Ferré

**Rédacteur en chef de *France Football*.**

1. Mbappé.
2. Benzema.
3. Lloris.
4. Griezmann.
5. Lenglet.

## Classement 2019

1. **Kylian Mbappé** (Paris-SG), 130 points.
2. **Karim Benzema** (Real Madrid), 100 pts.
3. **Antoine Griezmann** (Atletico Madrid, Barcelone), 44 pts.
4. **Hugo Lloris** (Tottenham), 36 pts.
5. **Raphaël Varane** (Real Madrid), 31 pts.
6. **N'Golo Kanté** (Chelsea) et **Clément Lenglet** (FC Barcelone), 27 pts.
8. **Blaise Matuidi** (Juventus) et **Moussa Sissoko** (Tottenham), 15 pts.
10. **Wissam Ben Yedder** (FC Séville, puis Monaco), 9 pts.
11. **Aymeric Laporte** (Manchester City), 8 pts.
12. **Kinsgley Coman** (Bayern Munich) et **Tanguy Ndombele** (Lyon, Tottenham), 5 pts.
14. **Mattéo Guendouzi** (Arsenal), 4 pts.
15. **Olivier Giroud** (Chelsea) et **Alassane Pléa** (Borussia Mönchengladbach), 3 pts.
17. **Jonathan Ikoné** (Lille) et **Corentin Tolisso** (Bayern), 1 pt.

## Règlement

Le titre de joueur français de l'année est attribué par un grand jury composé des lauréats de l'Étoile d'Or *FF* (de 1958 à 1964), et des numéros 1 *FF* (depuis 1965). Le rédacteur en chef de *FF* joint son vote à celui du jury. Chaque juré désigne, par ordre de mérite considéré sur l'année civile, et à partir d'une liste établie par la rédaction de *FF*, 5 joueurs français évoluant ou exerçant en France ou à l'étranger. Ils se voient attribuer 6, 4, 3, 2, et 1 point (demi-point pour les égalités). Les critères sont : a) performances individuelles et collectives (palmarès dans le cadre de l'année) ; b) classe du joueur ; c) personnalité et rayonnement.

*NB : Yvon Douis (1963), Georges Bereta (1973 et 1974), Michel Platini (1976 et 1977), Didier Deschamps (1996), Sylvain Wiltord (1999), Yoann Gourcuff (2009) et Samir Nasri (2010) ne se sont pas exprimés.*

L'Équipe

# Le Paris-SG et le grand Ouest à la fête

**joueur**

## Kylian Mbappé

*Paris-SG.*

**1958:** Lafont.
**1959:** Sbroglia.
**1960:** Kopa.
**1961:** Bernard et Mahi.
**1962:** Lerond.
**1963:** Douis.
**1964:** Artelesa.
**1965:** Gondet.
**1966:** Gondet.
**1967:** Bosquier.
**1968:** Bosquier.
**1969:** H. Revelli.
**1970:** Carnus.
**1971:** Carnus.
**1972:** Trésor.
**1973:** Bereta.
**1974:** Bereta.
**1975:** Guillou.
**1976:** Platini.
**1977:** Platini.
**1978:** J. Petit.
**1979:** Bossis.
**1980:** Larios.
**1981:** Bossis.
**1982:** Giresse.
**1983:** Giresse.
**1984:** Tigana.
**1985:** L. Fernandez.
**1986:** Amoros.
**1987:** Giresse.
**1988:** Paille.
**1989:** Papin.
**1990:** L. Blanc.
**1991:** Papin.
**1992:** A. Roche.
**1993:** Ginola.
**1994:** Lama.
**1995:** Guérin.
**1996:** Deschamps.
**1997:** Thuram.
**1998:** Zidane.
**1999:** Wiltord.
**2000:** T. Henry.
**2001:** Vieira.
**2002:** Zidane.
**2003:** T. Henry.
**2004:** T. Henry.
**2005:** T. Henry.
**2006:** T. Henry.
**2007:** Ribéry.
**2008:** Ribéry.
**2009:** Y. Gourcuff.
**2010:** Nasri.
**2011:** Benzema.
**2012:** Benzema.
**2013:** Ribéry.
**2014:** Benzema.
**2015:** Matuidi.
**2016:** Griezmann.
**2017:** Kanté.
**2018:** Mbappé.

### La procédure des votes

Le meilleur joueur français de l'année est élu par le jury des anciens lauréats, plus le vote du rédacteur en chef de *France Football*. Il en va de même pour le meilleur entraîneur. Tous les autres prix sont le résultat d'une consultation de la rédaction de *FF*.

**entraîneur**

*Révélation du lauréat dans notre numéro du 7 janvier 2020.*

**1970:** Batteux et Zatelli.
**1971:** Firoud et Prouff.
**1972:** Snella.
**1973:** Herbin.
**1974:** Cahuzac.
**1975:** Huart.
**1976:** Herbin.
**1977:** Cahuzac.
**1978:** Gress.
**1979:** Le Milinaire.
**1980:** Hauss et Vincent.
**1981:** Jacquet.
**1982:** Hidalgo.
**1983:** Le Milinaire.
**1984:** Jacquet.
**1985:** Suaudeau.
**1986:** Roux.
**1987:** J. Fernandez.
**1988:** Roux.
**1989:** Gili.
**1990:** Kasperczak.
**1991:** Jeandupeux.
**1992:** Suaudeau.
**1993:** L. Fernandez.
**1994:** Suaudeau.
**1995:** Smerecki.
**1996:** Roux.
**1997:** Tigana.
**1998:** Jacquet (équipe de France).
**1999:** Baup.
**2000:** Dupont.
**2001:** Halilhodzic.
**2002:** Santini.
**2003:** Deschamps.
**2004:** Le Guen.
**2005:** Puel.
**2006:** Correa.
**2007:** Correa.
**2008:** Wenger.
**2009:** L. Blanc.
**2010:** Deschamps.
**2011:** R. Garcia.
**2012:** R. Girard.
**2013:** R. Garcia.
**2014:** R. Garcia.
**2015:** L. Blanc.
**2016:** Zidane.
**2017:** Zidane.
**2018:** Deschamps.

**dirigeant**

## Saïd Chabane

*Angers.*

**1970:** Leclerc et Sastre.
**1971:** Fonteneau.
**1972:** Cuny.
**1973:** Rocher.
**1974:** Kerjean et Tramin.
**1975:** Rocher.
**1976:** Bisson.
**1977:** Skoblar.
**1978:** Campora.
**1979:** Bannaire.
**1980:** Borelli.
**1981:** Sastre et Thouzery.
**1982:** non attribué.
**1983:** Hamel.
**1984:** Molinari.
**1985:** Hureau.
**1986:** Molinari.
**1987:** Bouyer.
**1988:** Nicollin.
**1989:** Laurent.
**1990:** non attribué.
**1991:** Hureau.
**1992:** Sastre.
**1993:** Chambily.
**1994:** Chambily.
**1995:** Pithioud.
**1996:** Molinari.
**1997:** Molinari.
**1998:** Sastre et Platini.
**1999:** Bompard et Soler.
**2000:** Lecomte.
**2001:** Graille.
**2002:** Cohen.
**2003:** Aulas.
**2004:** Seydoux.
**2005:** Aulas.
**2006:** Rousselot.
**2007:** Platini.
**2008:** Legarda.
**2009:** Triaud.
**2010:** Leproux.
**2011:** Seydoux.
**2012:** Louis Nicollin.
**2013:** Al-Khelaïfi.
**2014:** Waldemar Kita
**2015:** Jean-Pierre Rivère.
**2016:** Jean-Pierre Rivère.
**2017:** M. Keller.
**2018:** L. Nicollin.

**exploit**

## La victoire de Rennes en Coupe de France

**1983:** J. Touré.
**1984:** Platini et Metz.
**1985:** Paris-SG.
**1986:** G. Passi.
**1987:** Cannes.
**1988:** France Espoirs.
**1989:** Papin.
**1990:** Montpellier.
**1991:** équipe de France.
**1992:** Monaco à Feyenoord.
**1993:** but de Boli contre le Milan AC.
**1994:** but de Loko contre le PSG.
**1995:** but de Zidane contre le Betis Séville.
**1996:** épopée de Nîmes.
**1997:** Clermont en Coupe de France.
**1998:** équipe de France.
**1999:** Sedan (finale de Coupe de France et montée en L1).
**2000:** Calais (finale Coupe de France).
**2001:** équipe de France des 17 ans.
**2002:** équipe de France féminines.
**2003:** équipe de France (13 victoires d'affilée).
**2004:** Monaco (finale de la Ligue des champions).
**2005:** équipe de France des 19 ans.
**2006:** Mondial des Bleus.
**2007:** record du nombre de buts en équipe de France de Thierry Henry.
**2008:** Carquefou en Coupe de France.
**2009:** victoire de Guingamp en Coupe de France.
**2010:** Auxerre en Ligue des champions.
**2011:** la victoire de Lyon en Ligue des champions féminines et la qualification de l'OL à Zagreb.
**2012:** Quevilly en finale de la Coupe de France.
**2013:** le titre de champion du monde des U20.
**2014:** Guingamp vainqueur de la Coupe de France.
**2015:** le Gazélec Ajaccio en L1.
**2016:** le maintien du TFC en L1
**2017:** Monaco, le titre de champion et le parcours en C 1.
**2018:** les Bleus champions du monde.

**révélation**

## Eduardo Camavinga

*Rennes.*

**1973:** Berdoll.
**1974:** Bathenay.
**1975:** Rocheteau.
**1976:** Six.
**1977:** B. Lacombe.
**1978:** Specht.
**1979:** Christophe.
**1980:** Castaneda et Tigana.
**1981:** Bellone.
**1982:** Ferreri.
**1983:** Olmeta.
**1984:** B. Boli.
**1985:** Debotté.
**1986:** G. Passi.
**1987:** Cantona.
**1988:** Pérez.
**1989:** Deschamps.
**1990:** E. Petit.
**1991:** Calderaro.
**1992:** Baticle.
**1993:** Zidane.
**1994:** Maurice.
**1995:** Vieira.
**1996:** Henry.
**1997:** Trezeguet.
**1998:** Anelka.
**1999:** Gallas.
**2000:** Mexès.
**2001:** D. Cissé.
**2002:** Kapo.
**2003:** Squillaci.
**2004:** Ribéry.
**2005:** Pelé et Faubert.
**2006:** Benzema.
**2007:** Mandanda.
**2008:** Y. Gourcuff.
**2009:** M. Sissoko.
**2010:** Y. M'Vila.
**2011:** Martin.
**2012:** Yanga-Mbiwa.
**2013:** Pogba.
**2014:** Griezmann.
**2015:** A. Martial.
**2016:** O. Dembélé.
**2017:** Mbappé.
**2018:** Ndombele.

**joueur étranger**

## Angel Di Maria

*Paris-SG.*

**1968:** S. Keita.
**1969:** Magnusson.
**1970:** Skoblar.
**1971:** Skoblar.
**1972:** Eriksson.
**1973:** Bargas.
**1974:** C. Bianchi.
**1975:** Piazza.
**1976:** Curkovic.
**1977:** Dahleb.
**1978:** Rep.
**1979:** Bjekovic.
**1980:** Onnis.
**1981:** Barberis et Szarmach.
**1982:** Barberis et Szarmach.
**1983:** Susic.
**1984:** Halilhodzic.
**1985:** Halilhodzic.
**1986:** Burruchaga.
**1987:** Francescoli.
**1988:** Hoddle.
**1989:** K. Allofs.
**1990:** Scifo.

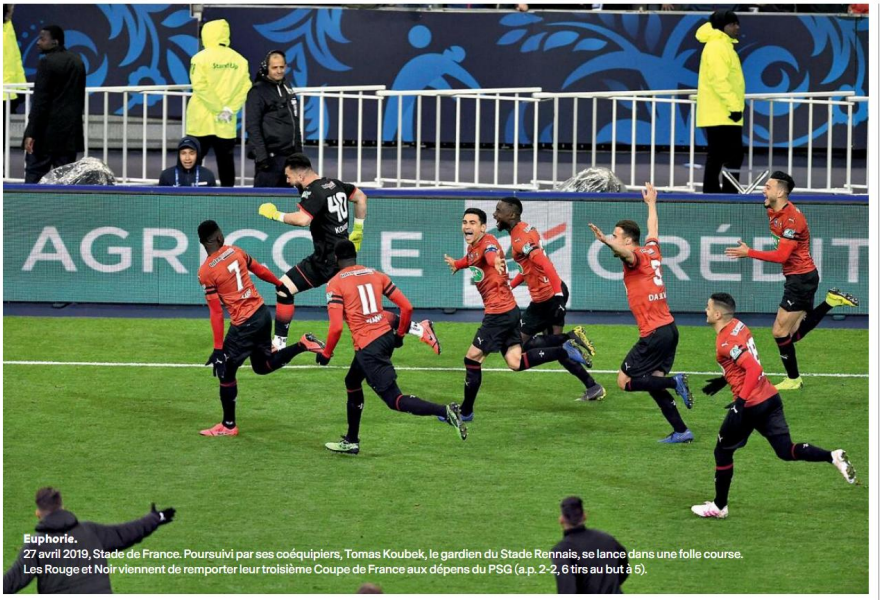

**Euphorie.**
27 avril 2019, Stade de France. Poursuivi par ses coéquipiers, Tomas Koubek, le gardien du Stade Rennais, se lance dans une folle course. Les Rouge et Noir viennent de remporter leur troisième Coupe de France aux dépens du PSG (a.p. 2-2, 6 tirs au but à 5).

**1991:** Weah.
**1992:** Moravcik.
**1993:** Boksic.
**1994:** N'Doram.
**1995:** Rai.
**1996:** Anderson.
**1997:** Rai.
**1998:** Simone.
**1999:** Nonda.
**2000:** Simone.
**2001:** Pauleta.
**2002:** Pauleta.
**2003:** Drogba.
**2004:** Juninho.
**2005:** Juninho.
**2006:** Juninho.
**2007:** Elmander.
**2008:** Cavenaghi.
**2009:** Chamakh.
**2010:** Nene.
**2011:** Hazard.
**2012:** Ibrahimovic.
**2013:** Ibrahimovic.
**2014:** Ibrahimovic.
**2015:** Verratti.
**2016:** Cavani.
**2017:** Cavani.
**2018:** Thiago Silva.

**joueur de ligue 2**

## Tino Kadewere

*Le Havre.*

**1969:** Horlaville.
**1970:** Guignedoux.
**1971:** Riefa.
**1972:** Tonnel.
**1973:** Imiela.
**1974:** Delestre.
**1975:** Pottier.
**1976:** Bouffandeau.
**1977:** Manic.
**1978:** Delahaye.
**1979:** Trivino.
**1980:** Albaladejo.
**1981:** Dobraje.
**1982:** Godart.
**1983:** Tibeuf.
**1984:** Théault.
**1985:** Lemasson.
**1986:** A. Pelé.
**1987:** Prieur.
**1988:** Kabongo.
**1989:** Y. Djorkaeff.
**1990:** Monczuk.
**1991:** Orts.
**1992:** Johansen.
**1993:** Gourvennec.
**1994:** Guivarc'h.
**1995:** Cascarino.
**1996:** Priou.
**1997:** Lobé.
**1998:** Alonzo.
**1999:** C. Michel.
**2000:** Santos.
**2001:** Vencel.
**2002:** Cousin.
**2003:** Koné.
**2004:** Dufresne.
**2005:** K. Ziani.
**2006:** Lesage.
**2007:** Hoarau.
**2008:** Thil.
**2009:** Giroud.
**2010:** Ribas.
**2011:** Rivière.
**2012:** I. Touré.
**2013:** Ntep.
**2014:** P. Nardi.
**2015:** Sammaritano.
**2016:** F. Farnolle.
**2017:** Bozok.
**2018:** G. Charbonnier.

**entraîneur de ligue 2**

## Christophe Pelissier

*Lorient.*

**1969:** Matteo.
**1970:** Boulle.
**1971:** Quenolle.
**1972:** Dereuddre.
**1973:** Cros.
**1974:** Sucré.
**1975:** Le Milinaire.
**1976:** Novotarski.
**1977:** Sucré.
**1978:** De Martigny.
**1979:** Roux.
**1980:** Lemée.
**1981:** Houllier.
**1982:** Carayon.
**1983:** Lavagne.
**1984:** Mankowski.
**1985:** Gourcuff.
**1986:** Lavagne.
**1987:** Mankowski.
**1988:** Mankowski.
**1989:** Orsatti.
**1990:** Dewilder.
**1991:** Laurier.
**1992:** Exbrayat.
**1993:** Goavec.
**1994:** Gransart.
**1995:** Troch.
**1996:** Froger.
**1997:** Gourcuff.
**1998:** Perrin.
**1999:** Halilhodzic.
**2000:** Marcos.
**2001:** Troch.
**2002:** Mombaerts.
**2003:** Hinschberger.
**2004:** Froger.
**2005:** Gourcuff.
**2006:** R. Garcia.
**2007:** Ollé-Nicolle.
**2008:** J.-L. Garcia.
**2009:** Estevan.
**2010:** D. Sanchez.
**2011:** Der Zakarian.
**2012:** Der Zakarian.
**2013:** Cartier.
**2014:** Dall'Oglio.
**2015:** Diacre.
**2016:** B. Blaquart.
**2017:** B. Blaquart.
**2018:** P. Gastien.

**club promotionnel**

## Hienghène

**1965:** Quevilly.
**1966:** Challans.
**1967:** Quevilly.
**1968:** Entente BFN.
**1969:** Pierrots Strasbourg.
**1970:** Montluçon.
**1971:** Blois.
**1972:** Le Mans.
**1973:** Vittel.
**1974:** Montluçon.
**1975:** Caen.
**1976:** Auxerre.
**1977:** Gueugnon.
**1978:** Auxerre.
**1979:** Auxerre.
**1980:** Abbeville.
**1981:** Nœux-les-Mines.
**1982:** Guingamp.
**1983:** Guingamp.
**1984:** Sedan.
**1985:** Niort.
**1986:** Chaumont.
**1987:** Gueugnon.
**1988:** Annecy.
**1989:** Saint-Seurin.
**1990:** Amiens.
**1991:** Ancenis.
**1992:** Charleville.
**1993:** Stade Brestois.
**1994:** Brive.
**1995:** Mont-de-Marsan.
**1996:** Blénod.
**1997:** Sedan.
**1998:** Reims.
**1999:** OG Rouen.
**2000:** Calais.
**2001:** Reims.
**2002:** Libourne-St-Seurin.
**2003:** Schiltigheim.
**2004:** Roye.
**2005:** Boulogne/Mer.
**2006:** Calais.
**2007:** Montceau-les-Mines.
**2008:** Carquefou.
**2009:** Rodez.
**2010:** Quevilly.
**2011:** Chambéry
**2012:** Bourg-Péronnas.
**2013:** Orléans.
**2014:** Chambly.
**2015:** Concarneau.
**2016:** Granville.
**2017:** SO Cholet.
**2018:** Les Herbiers.

**prix orange**

## Stéphane Moulin

*Angers.*

**1982:** Bracci.
**1983:** Y. Le Roux.
**1984:** Hidalgo.
**1985:** J. Touré.
**1986:** L. Fernandez et Stopyra.
**1987:** Mahut.
**1988:** Takac.
**1989:** L. Nicollin.
**1990:** Gili.
**1991:** L. Fernandez.
**1992:** Hadzibegic.
**1993:** Ettori.
**1994:** Jacquet.
**1995:** Stephan.
**1996:** Pirès.
**1997:** Pirès.
**1998:** Deschamps.
**1999:** Bergeroo.
**2000:** Roche.
**2001:** Deschamps.
**2002:** Rohr.
**2003:** Alonzo.
**2004:** Carrière.
**2005:** Coupet.
**2006:** Janot.
**2007:** Nasri.
**2008:** Savidan.
**2009:** Antonetti.
**2010:** J. Fernandez.
**2011:** Mavuba.
**2012:** Mavuba.
**2013:** Landreau.
**2014:** Triaud.
**2015:** Courbis.
**2016:** Nice.
**2017:** S. Moulin.
**2018:** Griezmann.

**prix citron**

## Corinne Diacre

**1982:** Platini.
**1983:** Couriol.
**1984:** Bez.
**1985:** Bossis.
**1986:** Bats et Platini.
**1987:** Santini.
**1988:** Piette.
**1989:** Tapie.
**1990:** Papin.
**1991:** Amoros.
**1992:** J. Fernandez.
**1993:** Denisot.
**1994:** Cantona.
**1995:** Campora.
**1996:** Suaudeau.
**1997:** Ginola.
**1998:** non attribué.
**1999:** Lemerre.
**2000:** Lemerre.
**2001:** Lemerre.
**2002:** Lemerre.
**2003:** Svara.
**2004:** Barthez.
**2005:** Plessis et Norbert.
**2006:** D. Cissé.
**2007:** Le Guen.
**2008:** Domenech.
**2009:** Domenech.
**2010:** T. Henry.
**2011:** Y. Gourcuff.
**2012:** Jeunechamp.
**2013:** J. Ménez.
**2014:** Bielsa.
**2015:** Ruffier.
**2016:** J.-M. Ettori.
**2017:** P. Pogba.
**2018:** En Avant Guingamp.

Alexis Réau/L'Équipe

# Wendie Renard
# « J'avais une colère en moi »

Texte **Christophe Larcher**, à Lyon
Photos **Sasha Marro**/L'Équipe

Élue meilleure joueuse française de l'année par *FF*, la défenseuse de l'OL, championne d'Europe en titre, a aussi brillé lors de la Coupe du monde malgré un lourd contentieux avec la sélectionneuse. Elle tire le bilan.

**Lauréate :** Wendie Renard (Lyon). **Également citées :** Kadidiatou Diani (Paris-SG), Amandine Henry (Lyon), Marie-Antoinette Katoto (Paris-SG), Amel Majri (Lyon).

**« Retour en juin dernier à la Coupe du monde. Dans les stades, le public scande "Wendie ! Wendie !" sur chaque coup de pied arrêté offensif des Bleues. Comment le vivez-vous ?**
C'était beau ça… *(Large sourire.)* Les gens étaient chauds ! Ils sentaient que j'étais un danger pour l'adversaire par mon jeu de tête. Ça me portait, je me devais de mettre le ballon au fond. Je l'ai fait trois fois…

**La "Spéciale Wendie" en somme…**
On l'a beaucoup travaillé. Après mon doublé contre la Corée du Sud *(NDLR : 4-0, le 7 juin)* lors du match d'ouverture, j'ai été surveillée de près. J'aurais pu être maligne sur d'autres situations et marquer davantage, mais je pense avoir donné le maximum.

**Votre troisième but de la tête intervient à la 81e minute du quart de finale face aux États-Unis.**

**Aussitôt, vous repartez dans votre camp en rage, le poing levé.**
J'y crois à fond ! Je vois la tête des Américaines et je sens qu'elles sont dans le dur, même si elles mènent 2-1. Elles ont peur de perdre, elles passent à cinq derrière. Le public pousse, c'est extraordinaire à vivre… Malheureusement, on n'inscrit pas le deuxième pour égaliser. Le grand regret, c'est l'entame du match. On prévoit de commencer fort pour leur mettre la pression et entraîner le public avec nous, mais on prend un but au bout de cinq minutes. Ça nous casse un peu.

**Cette rencontre a été suivie par plus de 12 millions de téléspectateurs français. La même affiche, en demi-finales de la Coupe du monde 2011, par 2,4 millions. Le football féminin a-t-il définitivement changé de dimension en France ?**
C'est fou ! Avant le début du tournoi, je ne

## Bio express

**Wendie Renard**
29 ans. Née le 20 juillet 1990, à Schoelcher (Martinique).
1,87 m ; 67 kg. Défenseuse.
Internationale A
(118 sélections, 24 buts).
**Parcours**
Lyon (depuis 2006).
**Palmarès**
Ligue des champions 2011, 2012, 2016, 2017, 2018 et 2019 ; Championnat de France 2007, 2008, 2009, 2010, 2011 ; 2012, 2013, 2014, 2015, 2016, 2017, 2018 et 2019 ; Coupe de France 2008, 2012, 2013, 2014, 2015, 2016, 2017 et 2019 ; Trophée des championnes 2019 ; Tournoi de Chypre 2012 et 2014 ; SheBelieves Cup 2017.

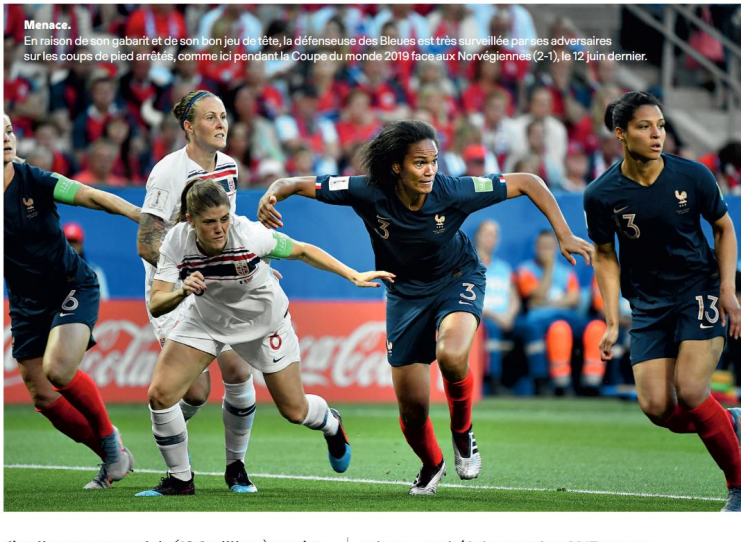

**Menace.**
En raison de son gabarit et de son bon jeu de tête, la défenseuse des Bleues est très surveillée par ses adversaires sur les coups de pied arrêtés, comme ici pendant la Coupe du monde 2019 face aux Norvégiennes (2-1), le 12 juin dernier.

voyais pas beaucoup d'affiches et de drapeaux dans les rues. On se demandait si une Coupe du monde allait se jouer chez nous. Tout à coup, le match d'ouverture, au Parc des Princes, a révélé une attente énorme. Les chiffres d'audience sont tombés *(10,6 millions)*, on n'en revenait pas ! C'était autant d'ondes positives qu'on essayait d'aspirer, comme une force qui devait nous propulser de l'énergie. Comme une "douzième femme" ! On peut inventer cette expression, on dit bien "douzième homme" pour les garçons.

**« Pour atteindre mon meilleur niveau *(en Bleu)*, il aurait fallu que je ressente plus de confiance. »**

**Comment faire perdurer cette cote de sympathie ?**
Un titre mondial aurait permis de basculer dans une autre dimension. Nous sommes sur la bonne voie mais c'est maintenant qu'il faut voir si cet engouement se maintient. Dans ma vie de tous les jours, je ne le ressens pas particulièrement. Peut-être que dans les petits clubs, l'augmentation du nombre de licenciées est sensible. La création de sections féminines doit venir naturellement, pas seulement parce que la Fédération le décide.

**Quelle image publique pensez-vous avoir ?**
Je suis dans le paysage depuis une douzaine d'années. Les gens m'ont vu devenir une femme. J'ai été capitaine de la sélection, je suis capitaine du meilleur club d'Europe. Même si je suis réservée, les gens ressentent que je suis vraie, que je parle avec mon cœur. Le prix de meilleure joueuse de l'année me touche énormément car ce sont des spécialistes du foot *(la rédaction de* France Football*)* qui m'ont choisie. Mais, comme je suis très dure avec moi, je sais que j'aurais pu faire beaucoup mieux à la Coupe du monde.

**Dans votre autobiographie *Mon étoile (éditions Talent Sport)*, vous décrivez la relation très tendue avec la sélectionneuse Corinne Diacre qui vous a retiré le brassard en 2017 et vous a plusieurs fois mis brutalement à l'index. Comment se donner pleinement durant une Coupe du monde dans une ambiance si peu empathique ?**
En se donnant corps et âme pour le maillot bleu, comme depuis la première fois *(2011, soit 118 sélections)*. Je ne l'ai jamais trahi. Pour atteindre mon meilleur niveau, il aurait fallu que je ressente plus de confiance dans la relation humaine à mon égard. Le sport de haut niveau exige cela. Finir meilleure buteuse de l'équipe *(4 réalisations dont un penalty)*, c'est déjà hallucinant.

**Vos buts à la Coupe du monde étaient-ils comme autant de revanches personnelles ?**
Non ! Une revanche, cela voudrait dire que j'avais quelque chose à me faire pardonner. Je ne ressasse pas cette histoire, j'avance, c'es ttout. Cette affaire m'a forgée.

**Corinne Diacre vous a-t-elle volé cette Coupe du monde en France ?**
J'aurais préféré que cette histoire survienne dans un autre timing, sportivement et humainement. J'ai eu la chance de participer à trois Coupes du monde, mais celle-ci avait lieu à la maison. C'était un rêve de gamine.

**Vu la défiance de la sélectionneuse, vous auriez pu craquer. Vous avez tenu le choc. Seriez-vous indestructible ?**
Surtout pas ! Au très haut niveau, on vit sur le fil. Au début *(fin 2017 et 2018)*, j'ai traversé une période très compliquée. J'ai fait le choix de me taire et de bosser pour retrouver mon niveau. Et surtout de m'atteler à reprendre confiance

Pierre Lahalle/L'Équipe

**« Rapinoe m'inspire car elle sait ce qu'elle veut… C'est total respect ! »**

à l'intérieur. J'ai sollicité l'appui de personnes qui m'ont aidée sur le plan psychologique. Ces discussions m'ont permis d'avancer car j'avais une colère en moi, un sentiment d'injustice que j'avais besoin d'extérioriser. Si j'accumulais tout le négatif en moi, je ne m'en serais pas sortie. Je me suis posé les bonnes questions et ça m'a permis de grandir. Je sais d'où je viens, je n'ai pas fait 8 000 kilomètres depuis la Martinique pour tout arrêter sur un coup de tête. La seule option était de redevenir moi-même, ce n'était pas évident. Mais c'est du passé. En janvier dernier, je me suis dit : "Allez, passe à autre chose !"

**La liberté de ton de votre livre, paru début décembre, ne risque-t-elle pas de compliquer davantage votre relation avec Corinne Diacre ?**
Je ne suis pas inquiète… Je vais rester la plus professionnelle possible. J'aurais pu en raconter davantage. Au fil des années, j'ai appris, et s'il faut dire les choses, je les dis. Ça vient de ma mère *(Marie-Héléna)*. Elle voit loin. Quand elle a quelque chose à déclarer pour faire avancer les choses, elle le fait. Ce n'est jamais par intérêt personnel, mais plutôt pour aider tout le monde. Pareil pour moi : au-delà de mon mal-être, seul m'importait le maillot de mon pays.

**Encore une fois, comme à chaque compétition internationale, vous êtes parmi les favorites logiques, vous êtes ambitieuses, le public vous apprécie, mais l'exploit ne survient jamais…**
C'est vrai, il nous manque toujours quelque chose… Au haut niveau, il faut avoir confiance en ses moyens, peu importe l'adversaire. Si ton pied tremble quand tu fais contrôle-passe, ça ne va pas. J'en ai marre d'entendre depuis des années "vous jouez bien, vous êtes sympas, etc.", car, à la fin, on n'a pas remporté de titre. C'est difficile à vivre. Des générations de filles talentueuses sont passées et n'ont rien gagné.

**Craignez-vous d'appartenir à ce type de génération ?**
Je ne suis pas encore finie… Il me reste encore quatre-cinq ans pour soulever un trophée pour la France. Les deux buts encaissés face aux États-Unis se jouent chacun à un détail. Nous devons apprendre à être plus efficaces dans les deux surfaces.

**La Ballon d'Or 2019 Megan Rapinoe, votre partenaire à l'OL en 2013, vous qualifie de "phénomène absolu", elle vante les qualités d'Eugénie Le Sommer et Amel Majri. Surtout, elle ne comprend pas que les Françaises jouent avec tant de blocages psychologiques. Elle vous lance : "Soyez vous-mêmes !"**
Elle n'est pas seule ! Les étrangères qui sont passées à l'OL ou qui y sont encore comme Caroline Seger, Shanice *(Van de Sanden)*, Ada *(Hegerberg)*, la Brésilienne Katia ou Shirley Cruz nous répètent : "Mais comment vous faites pour ne pas remporter un grand titre ?" Vu la qualité technique des Françaises, pour elles, c'est inconcevable.

**Megan Rapinoe qui assume son franc-parler, sa vie de couple, son style, peut-elle être un modèle pour les Françaises ?**
Elle est bien dans ses baskets, c'est important. Trouver son équilibre personnel aide à mieux se sentir sur le terrain. Elle m'inspire car elle sait ce qu'elle veut. Elle se donne un élan à travers les causes qu'elle défend. Elle a aussi connu beaucoup de galères dans sa vie et n'a jamais abandonné. Elle est en guerre ouverte contre son président, elle a réussi à fédérer ses coéquipières pour ne pas aller à la Maison-Blanche. C'est total respect !

**Pourriez-vous dire : "Moi, je ne vais pas à l'Élysée !" si le ou la président(e) de la République défend des thèses opposées aux vôtres ?**
On va me jeter en prison si je fais ça… *(Grand éclat de rire.)* À chacun son caractère, sa façon d'exprimer ses idées. Mais je me retrouve dans sa lutte contre les discriminations, en

**Succès.**
Ce trophée de meilleure joueuse de l'année vient récompenser une excellente saison de la capitaine lyonnaise avec son club qui s'est concrétisée par un triplé Championnat-Coupe de France-C1.

**Invincibles.**
Le 18 mai dernier, à Budapest, les joueuses de l'OL ont remporté, face au FC Barcelone (4-1), la Ligue des champions pour la quatrième année de suite.

particulier le racisme dans les stades qui fait souffrir tant de personnes. Les Américaines possèdent cette force par rapport à nous alors que, techniquement, nous sommes au-dessus d'elles.

**« Partir *(de l'OL)*, ce n'est pas exclu, le président Aulas le sait. »**

**Vraiment ?**
Sauf que, physiquement, à chaque poste, ce sont des monstres. Quand je vois leurs courses à haute intensité, leur puissance musculaire, leur agressivité, c'est impressionnant. Ça leur permet d'écraser l'équipe adverse. Elles ont un mental de fou et ne cessent jamais de croire en elles.

**Quand Megan Rapinoe lance que "les Françaises ont tellement peur de perdre qu'elles ne s'autorisent pas à gagner", comment réagissez-vous à ce propos ?**
Quand j'ai lu cette déclaration, j'ai fait "wouahh !" C'a fait tilt dans ma tête. Elle n'a pas tort… C'est de la pure psychologie, il faut travailler en ce sens. Pour acquérir cette hargne, cette mentalité de championne, peut-être devrions-nous aller faire un stage aux States. Nous avons des choses à apprendre des Américaines, tout en conservant notre vision collective du football.

**Il s'agirait de sortir du cadre, d'être moins sages…**
Sans doute doit-on faire preuve d'un peu plus de vice. On est parfois trop gentilles, pas assez malignes. Les Américaines savent être "vicieuses", dans le gain de temps, dans les petites fautes au bon moment. Nous, on en fait très peu. Au haut niveau, ces petites choses sont nécessaires. C'est une prise de conscience individuelle, ça doit venir du cœur, il faut montrer qu'on est là ! Par moments, tu veux tellement bien faire que, en fait, tu ne fais pas… C'est un manque de caractère, de prises de décisions, la peur de louper.

**À la Coupe du monde 2006, les hommes forts de l'équipe de France *(Zidane, Vieira, Thuram…)* ont pris le pouvoir, le sélectionneur *(Domenech)* ne décidait plus de grand-chose. Ils ont influé sur le fonctionnement de la sélection, sur la tactique et ont failli être champions du monde. Les leaders des Bleues, dont vous, n'auraient-elles pas dû les imiter cet été ? Réclamer davantage de souplesse dans la vie de groupe, le repositionnement d'Eugénie Le Sommer dans l'axe, etc. ?**
Non, chaque personne joue son rôle… La coach a défini un projet avec son staff, un cadre tactique. Personnellement, je ne n'ai pas imaginé un instant une telle démarche. On n'a jamais parlé entre nous de prendre un peu plus de pouvoir.

**Cette affaire, plus le fait que vous avez tout gagné avec l'OL, a-t-elle réveillé une volonté d'aller jouer à l'étranger ?**

Franck Faugère/L'Équipe

# « J'aime bien Van Dijk. Il symbolise la nouvelle génération de défenseurs. »

J'y ai pensé, c'est vrai. Cela a failli se faire ces dernières années. Mais ce qui m'intéresse, c'est gagner, pas de faire le tour du monde ! L'OL investit beaucoup sur la section féminine et me permet de garder mon niveau.

**Ailleurs, il y aurait la possibilité d'un nouveau projet de vie, de s'éclater dans un football différent…**
J'en ai conscience. Mais il faut trouver un club qui me permet de continuer à gagner, en particulier la Ligue des champions. Ils ne sont pas nombreux, avec un tel effectif et autant de moyens. Je constate les efforts faits par les grands clubs en Angleterre, par le Real, par Barcelone, etc. On me parle parfois de "sortir de ma zone de confort". Je n'aime pas cette expression. Ça voudrait dire que je suis tranquille à Lyon, sans exigence, sans pression du résultat. Remporter cette année un treizième titre de championne de France et une sixième Ligue des champions, ce n'est pas une partie de plaisir. Je ne suis pas rassasiée. À la fin de ma carrière, je veux avoir laissé une trace forte. Donc, partir, ce n'est pas exclu, le président Aulas le sait, mais il faut tout peser.

**Vous avez un physique hors norme *(1,87 m)*, à l'image d'un LeBron James, d'un Usain Bolt… Portez-vous le désir d'être aussi dominatrice, aussi charismatique qu'eux dans leur sport ?**
J'ai envie d'être moi, tout simplement. Je ne veux pas surjouer, m'inventer un rôle. Je ne l'ai jamais fait depuis mon arrivée à Lyon. La gamine de 2006 est devenue une jeune femme épanouie. Mon job, c'est de prendre mes responsabilités sur le terrain. Pour moi, chaque jour est un jour merveilleux. Je m'efforce d'être la plus naturelle possible, ça peut me jouer des tours car je suis franche. Si je ne t'aime pas, je ne fais pas semblant qu'on s'aime.

**Chez les hommes, quel est votre joueur favori ?**
J'aime bien *(Virgil)* Van Dijk. Il symbolise la nouvelle génération de défenseurs. Il est puissant, rapide malgré son gabarit, il est tranquille avec le ballon, impossible à dribbler. Il en impose, quoi !

**Vous sentez-vous comme une joueuse lambda, comme vous a qualifiée Corinne Diacre ?**
Ce sont ses propos… Je n'ai pas à répondre à cette question. *(Grand sourire.)* » **C. L.**

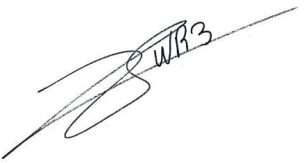

## Making of

- **Lieu** Centre d'entraînement de l'OL, à Décines.
- **Durée de l'interview** 65 minutes plus une vingtaine de minutes pour la séance photos.
- **Boisson consommée** Aucune.
- **Tenue** Bottines noires, jeans et pull noir.
- **Nombre de fois où elle a regardé sa montre** Zéro.
- **Niveau de connivence avec l'intervieweur** 4/10. Une deuxième rencontre après une interview en 2015.
- **La note qu'elle se donne pour l'interview** 7/10. « Je peux toujours faire mieux. »
- **La note que l'auteur lui accorde** 7/10. Agréable, souriante, elle peut ouvrir davantage les vannes pour livrer le fond de sa pensée.
- **Les trois interviews qu'elle aimerait lire dans *FF*** « Van Dijk pour ce qu'il dégage ; Louisa Necib, une grande du football français ; Cristiano Ronaldo car c'est un acharné du travail. »

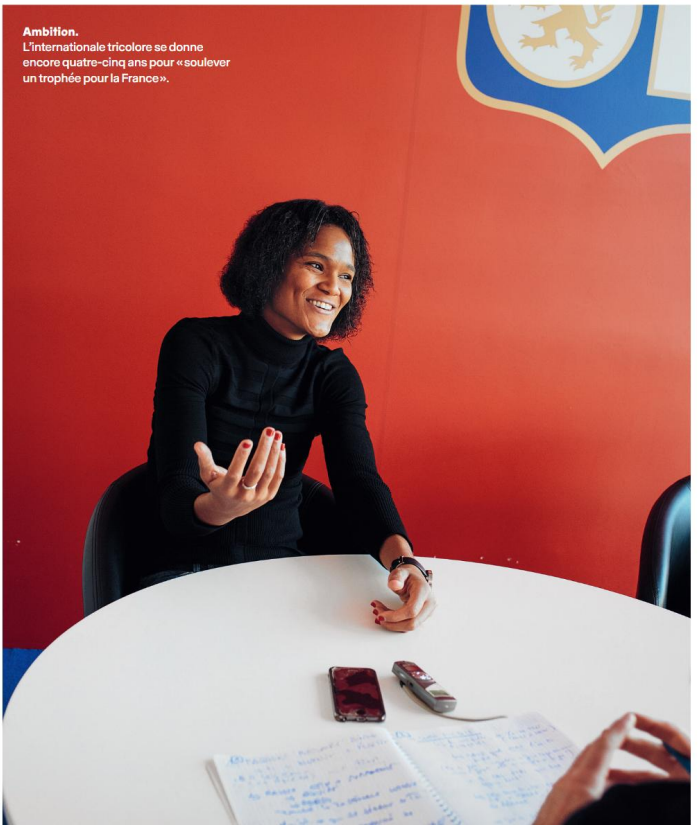

**Ambition.** L'internationale tricolore se donne encore quatre-cinq ans pour « soulever un trophée pour la France ».

**Lauréat :** Angel Di Maria (Paris-SG). **Également cités :** Memphis Depay (Lyon), Marquinhos (Paris-SG), Thiago Silva (Paris-SG), Marco Verratti (Paris-SG).

# Angel Di Maria
# De bout en bout

Depuis son arrivée à Paris en 2015, jamais l'Argentin n'avait été à la fois aussi efficace dans le dernier geste, influent dans la passe et régulier dans l'enchaînement des matches. Retour sur une année presque parfaite à travers ses cinq plus belles soirées.

Texte **Patrick Urbini**

Angel Di Maria est le joueur que Thomas Tuchel a le plus utilisé depuis dix-huit mois. L'un de ceux aussi que l'entraîneur allemand apprécie le plus dans le travail quotidien, ce qui lui avait inspiré un jour cette réflexion : « C'est un cadeau de l'avoir. Il est très fiable. Il a un bon état d'esprit. Il joue toujours pour gagner et marquer. » Il avait même ajouté : « J'étais déjà un grand fan de son jeu et de sa mentalité avant. » Cerise sur le gâteau : l'Argentin, premier buteur de l'ère Tuchel à Paris – un coup franc direct contre Monaco (4-0) lors du Trophée des champions 2018 –, aura été cette année un modèle d'efficacité, de sens collectif et de régularité (45 matches, toutes compétitions confondues, 22 buts et 20 passes décisives, indiquent ses stats). Mieux : un vrai leader technique lorsqu'il a fallu compenser l'absence de Kylian Mbappé cet automne, ou celle de Neymar, quand il ne s'agissait pas de faire oublier les deux à la fois. « S'il se sent bien et qu'il est en confiance, souligne encore Tuchel, c'est un joueur capable de faire des choses incroyables. » Décider d'un match, par exemple, grâce à sa vitesse, ses dribbles, ses frappes pied gauche et ses coups de pied arrêtés. Ou créer des différences majeures dans le jeu par sa qualité de passe, sa verticalité, ses décalages et ses appels. Peu importe la zone qu'il occupe et l'animation offensive choisie. On a donc revisité ses cinq meilleurs matches de 2019, on a vérifié et on a validé.

## Acte I

**12 février 2019, Manchester United - Paris-SG, 0-2 (8es de finale aller C1, 2018-19).**

Ce soir-là, Thomas Tuchel a mis en garde toute l'équipe : « Il faut à tout prix éviter les contres. Interdiction, donc, de perdre des ballons au milieu et surtout de les perdre trop vite. » En creux : écarter tout risque de déséquilibre. Les consignes données à Di Maria ont même été encore plus précises : « Tu ne joues long que vers Kylian *(Mbappé)*. » Pour son retour à Old Trafford, quatre ans après y avoir vécu le moment le plus douloureux de sa carrière, l'Argentin évolue côté gauche, mais durant la première période, même lui se rend coupable d'erreurs techniques inhabituelles. Exemple cette passe dans le vide, récupérée sans effort par Ashley Young, qui déclenche aussitôt une attaque rapide mancunienne, met en pétard son entraîneur et participe à la sévère remontée de bretelles qui s'annonce à la mi-temps.

La suite, en revanche, sera un pur régal. Beaucoup plus de ballons joués à l'intérieur et donc d'influence sur le jeu, 100 % de passes réussies et surtout deux passes décisives. D'abord un corner rentrant, dosé au centimètre près pour que le portier de MU, David De Gea, ne puisse intervenir et repris par Presnel Kimpembe au second poteau. Puis un appel parfait couloir gauche dans le dos de Young pour que la passe de Juan Bernat, positionné dans le rond central, lui parvienne, une accélération sur une dizaine de foulées et un centre ras de terre juste dans le bon timing pour trouver Mbappé dans sa course et juste dans le bon espace aussi, entre les deux centraux adverses, pour que l'international français surgisse devant la ligne des 5,50 m. « Comme son registre est basé sur la percussion, dit l'ancien défenseur parisien Alain Roche, plus il se retrouve face au jeu et moins il est au contact, mieux c'est. Il peut alors faire des appels dans la profondeur, utiliser sa vitesse et offrir des passes entre les lignes. » CQFD.

**L'équipe (4-4-1-1) :** Buffon - Kehrer, Thiago Silva, Kimpembe, Bernat - Daniel Alves, Marquinhos, Verratti (Paredes, 75e), Di Maria (Dagba, 81e) - Draxler - Mbappé.

## Acte II

**17 mars 2019, Paris-SG - Marseille, 3-1 (29e journée L1, 2018-19).**

Au match retour, l'histoire a dérapé et l'élimination contre Manchester United (1-3) a sérieusement plombé l'ambiance dans le vestiaire. Rien de tel qu'un clasico, onze jours plus tard, pour rebondir et se reconcentrer sur un autre objectif. Privé de Neymar, de Cavani et de Draxler en attaque, Tuchel a décidé d'aligner un 3-5-2 contre l'OM, d'associer en pointe Di Maria et Mbappé, mais il ignore encore que l'Argentin va s'occuper de tout. Mettre de l'intensité, presser, défendre (80 % de duels défensifs remportés), récupérer, courir, offrir de la disponibilité (76 ballons joués), faire marquer, marquer et même provoquer l'expulsion de Steve Mandanda. Démonstration en trois temps. 1. Sur un corner marseillais, il est à la fois à la sortie de balle et à la dernière passe, après une percée plein champ : amorti magique du talon gauche sur l'ouverture de Thilo Kehrer, dribble extérieur et décalage sur sa gauche pour Mbappé, pile dans le tempo idéal. 2. Après un une-deux avec Kehrer côté droit et un appel parfait, il ajuste sa deuxième touche de balle pour s'ouvrir l'angle de frappe et enrouler dans le petit filet opposé. 3. Coup franc plein axe mesuré à 28,6 m, trois pas de recul, concentration maximale, ballon merveilleusement travaillé pour que celui-ci puisse à la fois tourner, redescendre vite et conserver de la puissance, poteau rentrant et

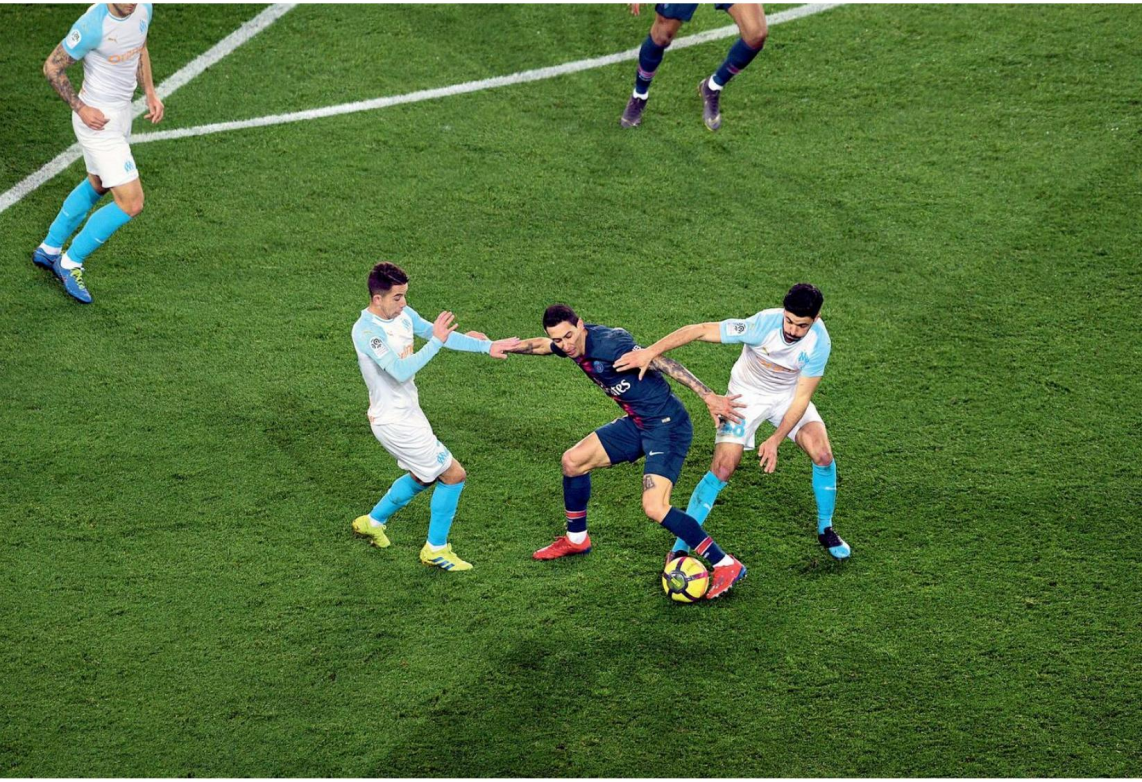

**Meneur.**
Le 17 mars dernier, face à l'OM de Lopez et Sanson, l'Argentin a pris le jeu à son compte et régalé le Parc des Princes en offrant une passe décisive à Kylian Mbappé et en inscrivant un doublé.

résultat plié à 3-1. Rudi Garcia, impuissant, constatera : « En ce moment, Di Maria survole les matches et il les gagne à lui tout seul. Quand tu les as, lui et Mbappé, forcément ça aide… » Tuchel avouera pour sa part : « Il a beaucoup de responsabilités en raison des absences et il les prend. Il est en grande confiance. Il a juste été exceptionnel et décisif. »
**L'équipe (3-5-2) :** Areola - Marquinhos, Thiago Silva, Kimpembe - Meunier (Kehrer, 36e), Daniel Alves (Dagba, 31e), Paredes, Verratti, Kurzawa (Bernat, 80e) - Di Maria, Mbappé.

## Acte III

**18 septembre 2019, Paris-SG - Real Madrid, 3-0 (1re journée phase de groupes C1, 2019-20).**
L'élimination de l'Argentine en demi-finales de la Copa America lui a gâché son été, mais pas question de passer à côté du premier grand rendez-vous de la rentrée face au Real, encore moins de banaliser son 100e match européen. Vingt minutes à peine vont ainsi lui suffire cette fois pour mettre K.-O. les Madrilènes dès la première mi-temps. Paris débute en 4-3-3, mais on le voit fréquemment dézoner pour s'appuyer sur Marco Verratti (28 passes échangées) et venir jouer dans l'axe, entre les lignes. C'est là que Bernat le recherche instinctivement au premier poteau – il accélère, passe devant Militao et reprend alors d'un simple pointu, du côté d'où vient la balle –, là aussi qu'Idrissa Gueye le sollicite devant la surface, où son contre-appel piège encore Militao et où la position de son corps, buste et épaules de trois-quarts, lui permet ensuite d'enchaîner contrôle-frappe devant la demi-lune. Ce soir-là, Thomas Tuchel soulignera à nouveau « la qualité extraordinaire de son pied gauche » et rappellera « avec nous, il est toujours dangereux et décisif ». Mais pas que. Di Maria a beaucoup couru aussi (près de 10 km), il a terminé la dernière demi-heure seul en pointe, et, dans son analyse, le coach parisien tient donc à insister sur « sa performance défensive, très humble ».

Un discours en résonance avec le portrait qu'en fait Omar Da Fonseca, consultant pour la chaîne beIN Sports : « C'est d'abord un joueur qui sait répéter les efforts, les courses de 10-20 mètres, avec ou sans ballon, et aussi multiplier les appels à vide. Il est moins dans la préparation et la patience que d'autres, mais il ne s'économise jamais et il possède en lui une espèce d'électricité. » Une électricité souvent contagieuse.
**L'équipe (4-3-3) :** Navas - Meunier, Thiago Silva, Kimpembe, Bernat - Gueye, Marquinhos (Herrera, 70e), Verratti - Sarabia (Diallo, 89e), Icardi (Choupo-Moting, 60e), Di Maria.

## Acte IV

**18 octobre 2019, Nice - Paris-SG, 1-4 (10e journée de L1, 2019-20).**
En cet automne 2019, Di Maria est chaud bouillant. Quatre jours avant de délivrer trois passes décisives en Ligue des champions à Bruges (5-0), une à Icardi, deux à Mbappé,

Franck Faugère/L'Équipe

**Omniprésent.**
Pour son 100e match européen, le 18 septembre dernier, Angel Di Maria n'a pas ménagé ses efforts face aux Merengues et a enfoncé son ancien club en marquant deux buts en première période.

mais presque quatre si on connaît le foot, son efficacité devant le but permet ainsi à Paris de se simplifier la vie et d'expédier les affaires courantes à Nice en six minutes. À l'Allianz Riviera, il a retrouvé le côté droit et, s'il avoue moins souvent sa préférence qu'avant pour cette zone, on imagine qu'il n'a pas changé d'avis et que c'est là où il peut mettre l'étincelle, placer sa pointe de vitesse et rentrer plus facilement sur son pied gauche. Deux fois, il prend la profondeur, sur une passe verticale de Meunier déviée par Icardi, puis sur une longue ouverture de Meunier à nouveau, et deux fois, sa justesse technique, son toucher de balle, son sang-froid et sa lucidité dans le un contre un avec le gardien adverse font mouche. D'abord en maîtrisant sa course et en attirant à lui Walter Benitez pour ouvrir son pied gauche, puis piquer son ballon. Ensuite, en attendant deux rebonds, en prenant l'information et en frappant de l'extérieur sans contrôle dans un angle impossible et réussir un lob sensationnel. Son compatriote Leandro Paredes, qui connaît l'étendue de son registre et l'utilisation qu'il sait faire de toutes les surfaces du pied, confessera : « Techniquement, il est parfait et il peut réaliser ce genre de gestes quand il le souhaite. »

Accessoirement, Di Maria sera aussi dans le coup des deux autres buts (frappe contrée par le défenseur Dante et reprise par Mbappé sur le troisième, avant-dernière passe sur le quatrième d'Icardi).
**L'équipe (4-2-3-1) :** Navas - Meunier, Thiago Silva (Marquinhos, 46e), Kimpembe, Diallo - Herrera, Paredes - Di Maria, Sarabia (Mbappé, 82e), Choupo-Moting (Kurzawa, 62e) - Icardi.

## Acte V

**27 octobre 2019, Paris-SG - Marseille, 4-0 (11e journée de L1, 2019-20).**
Dans une interview accordée début juin au quotidien argentin *la Nacion*, Di Maria avait expliqué : « Les stars sont là pour recevoir le ballon et te faire gagner le match. Donc, s'il faut courir pour elles… il faut courir. C'est comme ça. J'ai toujours considéré ces joueurs au-dessus de moi et j'ai donc toujours fait en sorte qu'ils se sentent à l'aise avec moi. » Omar Da Fonseca confirme ce trait de caractère : « On dirait parfois qu'il y a comme une forme d'insouciance dans son jeu, mais il est toujours au service de l'équipe et du partenaire. »
De Cristiano Ronaldo au Real ou de Zlatan Ibrahimovic hier, de Lionel Messi en sélection ou de Neymar et Kylian Mbappé aujourd'hui. Illustration lors du récent clasico quand Thomas Tuchel aligne pour la première fois le trio Di Maria-Icardi-Mbappé et que ses trois passes décisives réussies en une seule mi-temps tuent le match. Celle pour Icardi, d'abord, où il fixe Hiroki Sakai côté droit et dribble extérieur, tout en relâchement, avant de centrer et déposer le ballon sur la tête de son avant-centre. Celle pour Mbappé, ensuite, où ayant été repéré dans l'espace par Verratti, il distille alors une passe oblique pied droit sans contrôle (!) pour servir l'attaquant français. Celle pour Mbappé, à nouveau et enfin, où, suite à une sortie de balle de Verratti et un bon appel croisé déclenché par son jeune partenaire, sa passe verticale de l'extérieur du gauche et toujours sans contrôle, souplesse de la cheville oblige, élimine trois défenseurs marseillais à la fois. Intelligence dans les espaces, gestion de la profondeur ou facilité à se libérer du marquage : que demande le peuple ?
**L'équipe (4-3-3) :** Navas - Dagba (Paredes, 61e), Thiago Silva, Kimpembe, Bernat - Herrera (Sarabia, 79e), Marquinhos, Verratti - Di Maria, Icardi, Mbappé (Cavani, 71e). **P. U.**

Stéphane Mantey/L'Équipe

# offre numérique

L'ÉQUIPE + france football

## 1 € le premier mois

puis 13,99 €/mois sans engagement*

## abonnez-vous sur **www.lequipe.fr/ff**

*Offre d'abonnement à 1€ TTC le 1er mois puis 13,99€/mois TTC au lieu de 15,98€/mois. Offre 100 % numérique et sans engagement. À l'issue du premier mois à 1€, l'abonnement sera automatiquement reconduit mensuellement au prix de 13,99€/mois. Le premier mois à 1€ s'applique seulement aux nouveaux abonnés. Les personnes ayant déjà bénéficié du 1er mois à 1€ paieront immédiatement 13,99€/mois TTC. Vous êtes libres de résilier votre abonnement à tout moment en vous rendant dans la rubrique « aide et contact ».

**Lauréat :** Saïd Chabane (Angers). **Également cités :** Jean-Claude Blanc (Paris-SG), Marc Keller (Strasbourg), Leonardo (Paris-SG), Olivier Létang (Rennes), Gérard Lopez (Lille).

# Saïd Chabane
# La bonne aventure

D'Alger à Angers, le président du SCO a dû mouiller le maillot pour réussir sa vie professionnelle et ancrer son club en Ligue 1. Mais il voit déjà plus loin...

Texte **Jean-Marie Lanoë**, à Angers

Dans son grand bureau, qui donne directement sur les terrains d'entraînement du SCO, Saïd Chabane s'écrie, enjoué, une fois qu'on lui a révélé qu'il avait devancé Leonardo pour le titre de dirigeant de l'année : « C'est un honneur ! Sur le terrain, face à Léo, je n'aurais eu aucune chance ! » Puis il ajoute, plus sérieux : « Je suis à l'honneur mais c'est une équipe autour de moi. Cette distinction, c'est la réussite des projets que j'essaie d'initier ou que je conforte dans leur mise en place. Une fois qu'on sait qu'une idée est bonne, il faut la soutenir jusqu'au bout. » Depuis 2011, date de son arrivée à la présidence, née lors d'une réunion à Marrakech – « à la quatrième coupe de champagne, vous vous retrouvez actionnaire du club à 10 % », rigole-t-il –, ce grand admirateur de Louis Nicollin « pour sa franchise » et de Jean-Michel Aulas « à travers son œuvre » n'a pas traîné, après avoir jaugé ses pairs. « Pendant un an, je ne l'ai pas ramenée... J'ai beaucoup écouté, observé, pour comprendre les codes, les gens. » Dès sa prise de fonction, en lieu et place à l'époque d'un Willy Bernard qui prêchait pour un nouveau stade, il disait : « Non, c'est trop tôt car cela coûterait trop cher. Il faut consolider l'équipe et attendre que les résultats arrivent. On verra plus tard. Dans l'immédiat, l'équipement me convient. » Améliorer les structures, consolider les fondations seront ses deux idées directrices.

### POLYTECHNIQUE, MINES ET CHARCUTERIE

Il faut dire que tout, dans le passé de Saïd Chabane, 55 ans, est porteur d'une volonté et d'une rigueur inflexibles. Il a mouillé le maillot, s'est battu, a réussi. Saïd Chabane est le fondateur du groupe Cosnelle, qui fabrique et vend des produits de charcuterie et de salaisons pour les enseignes de la grande distribution, en libre-service, à la coupe, sous marques de distributeurs ou marques propres.
Le siège social se trouve dans la Sarthe, près de La Ferté-Bernard... et donc du Mans, dont il fut l'un des sponsors avant son aventure angevine. Au total, près de 700 salariés sur 5 filiales de production et un chiffre d'affaires consolidé de 65 M€. À ceux qui trouvent étonnant que ce musulman d'origine kabyle, non pratiquant, né à Alger, fils d'un père avocat et d'une mère de sept enfants se soit spécialisé dans la charcuterie, il réplique aussi sec : « Total vend bien du pétrole alors qu'on n'a pas de production sur le territoire. C'est un métier comme un autre, le tout c'est de le prendre par le bon bout. J'aurais pu me lancer dans la cacahuète ou l'électronique, j'ai choisi la charcuterie et j'y suis allé à fond. »

**« Je suis obligé de mettre une carapace et d'être rigide sur pas mal de choses. »**

Saïd Chabane

Le pragmatique et résolu Chabane a fait Polytechnique à Alger, est arrivé en France en 1988 avec des potes, direction l'école des Mines à Fontainebleau, se spécialisant dans « l'analyse financière, économique et les projets industriels ». Mais, comme il le dit lui-même : « Ce n'est pas parce qu'on sort d'une grande école qu'on est prêt à affronter le monde du travail. » Consultant en stratégie d'entreprises à... Angers pendant huit mois, il s'entend dire : « Toi, tu es bon mais tu ne mords pas assez. » « Avec le recul, cette personne avait raison », admet-il. En 1999, Chabane va mordre. Il rachète une usine qui appartenait à un groupe qui l'avait licencié quelques années plus tôt ! Cosnelle est né, va croître et embellir. Comme le SCO plus tard.

### DE JEAN-BOUIN À RAYMOND-KOPA

De ses années de formation sur le terrain, notre dirigeant de l'année, qui « aime la charcuterie et le bon vin », fait la part des choses : « Je ne sais pas si on peut parler de discrimination. Il fallait que j'épouse les règles et les codes, que j'accepte de travailler plus et prendre plus de coups qu'un autre sans remettre en cause l'objectif fixé. Quand les gens vous connaissent, les choses sont beaucoup plus faciles. » Depuis son arrivée aux manettes du SCO, cinq hectares dont quatre terrains d'entraînements, un siège social et une boutique ont vu le jour sur la promenade de la Baumette, le long de la Maine. Le vieux stade Jean-Bouin est devenu Raymond-Kopa en 2017, la tribune Colombier a été refaite, passant de 3 400 places à 4 447 et, en 2021, la nouvelle Saint-Léonard de 5 272 places sera achevée, moyennant 20 M€, et abritera un restaurant et des salles de réunion. Au total 20 000 places seront alors disponibles.
Angers est remonté en L1 en 2015, a disputé la

**Réussite.**
Depuis 2011, date de son arrivée à la tête du SCO, Saïd Chabane a permis au club angevin d'accéder à la L1 en 2015 et de disputer une finale de Coupe de France contre le PSG (0-1) en 2017.

Alex Martin/L'Équipe

finale de la Coupe de France contre le PSG en 2017 (perdue 1-0) et a toujours assuré son maintien, superbement drivé par le binôme Stéphane Moulin (entraîneur)-Olivier Pickeu (directeur sportif), le premier ayant vu son contrat renouvelé par son président en mai jusqu'en 2022. « Avec Stéphane, on avance avec le même objectif, faire grandir le club. C'est un homme de projet, un enfant du club qui connaît le SCO dans ses moindres recoins. Il sait les moyens qui sont les nôtres pour atteindre nos objectifs », avait déclaré Chabane à l'époque.

### LA GRANDE VADROUILLE, MAIS PAS QUE…

Seulement, et on s'en doute bien compte tenu de ses rudes années d'apprentissage, si le boss est un homme qui aime regarder *la Grande Vadrouille* – « le rire est une façon de se libérer, d'enlever du stress, de faire du sport » – et qui vit le foot à fond – « c'est un passionné, il vaut mieux ne pas avoir un verre à la main », dit Christophe Béchu, le sénateur-maire d'Angers –, c'est aussi un homme de caractère. Caractériel ? Il paraît qu'il monte vite dans les tours. « Il est très chef d'entreprise, témoigne Axel Lablatinière, ancien responsable du recrutement d'Angers, aujourd'hui au Red Star. Il est déterminé et n'aime pas trop qu'on le contredise. De l'équipe de dirigeants de 2011, il ne reste plus grand monde, après les départs du vice-président Bertrand Baudaire au printemps dernier *(auquel Chabane a racheté les parts pour être aujourd'hui actionnaire à 99,3 %)* et de l'administrateur Jacques Thibault. C'est un gestionnaire très autoritaire qui claque les portes quand ça ne va pas. Je l'ai vu s'en prendre au petit strapontin de l'ascenseur après un match… *(Rire.)* » Celui que Bernard Caïazzo surnomme affectueusement « le roi de la rillette » assume ses éventuels emportements : « Je suis obligé de mettre une carapace et d'être rigide sur pas mal de choses. Si on laisse aller, ça peut avoir des conséquences dramatiques. À un moment donné, la passion peut prendre le dessus sur les réalités économiques ; le danger est là. »

**« Il laisse les gens travailler, ce qui est une énorme qualité. »**
Stéphane Moulin

### SÉPIA ET NOUVEAU SOUFFLE

Mais, pendant ce temps, Stéphane Moulin, lui, a la paix : « C'est facile de travailler avec lui, je n'ai pas à me plaindre, avoue le coach. Il laisse les gens travailler sans intervenir, ce qui est une énorme qualité. Mais il est souvent là, il aime bien savoir ce qui se passe au niveau de l'équipe, son fonctionnement. Aujourd'hui plus qu'avant, il est impliqué dans la vie du club. » L'intéressé admet : « L'énergie qu'on laisse n'est pas un puits sans fond. Il faudra trouver un nouveau souffle pour le club. Au moins par l'ouverture du capital, pour franchir un pas vers le haut. Du sang neuf mettra la fusée sur une autre orbite. » Car Chabane en a marre du sépia angevin des seventies, de ses Guillou, Poli et autre Gallina : « On sera prêts quand on parlera de l'équipe actuelle comme on parlait de celle du SCO des années 1970, conclut-il. J'aimerais que les souvenirs se rafraîchissent un peu, qu'on puisse laisser une nouvelle trace. »

**Phénomène.**
Un peu plus de huit mois après ses débuts en L1, le 6 avril contre Angers, à moins de dix-sept ans, le milieu rennais connaît une progression express.

# Eduardo Camavinga
## Conseils de sages

Comme le jeune milieu du Stade Rennais, ils ont commencé très tôt. Comme lui, ils ont impressionné par leur précocité. Mais tous ont eu des destins différents. Avis et recommandations de spécialistes.

Texte **Olivier Bossard**, avec **Jean-Marie Lanoë**

**Lauréat :** Eduardo Camavinga (Rennes). **Également cités :** Jeff Reine-Adélaïde (Lyon), Mattéo Guendouzi (Arsenal) et William Saliba (Saint-Étienne).

Jean-Marie Hervio/L'Équipe

## Laurent Paganelli
### « Qu'il continue de s'épanouir à Rennes »

**Premier match en Ligue 1 le 25 août 1978 avec Saint-Étienne (contre le Paris-SG, 1-1) à 15 ans, 10 mois et 5 jours**

« Je l'ai découvert au Vélodrome cette saison. Je l'ai bien observé pendant son échauffement, pendant le match et après. J'ai vu beaucoup de choses positives. Tout le monde à Rennes prenait soin de lui, lui parlait, l'encourageait. Du kiné à ses coéquipiers en passant par l'entraîneur. C'est ça que j'aime dans ce club. Il a tout pour s'y épanouir. C'est le club parfait pour lui. Il est très bien entouré et ça participe à ce qu'il offre sur le terrain. C'est un petit phénomène qui maîtrise déjà bien son poste. Je l'ai aussi vu jouer sans ballon. C'est là qu'on voit les grands joueurs. Au niveau émotionnel, les jeunes peuvent perdre pied avec le rythme, le public, la pression. Lui, je n'ai pas l'impression que ça lui pose beaucoup de problèmes. Maintenant, il ne va pas falloir s'enflammer. On a vu plein de joueurs partir trop vite. Lui est bien où il est. À Rennes, il est vu comme un petit phénomène qu'il faut protéger. Ailleurs, il serait vu comme un joueur qui veut prendre la place des autres. Ça peut être dangereux. Qu'il continue de s'épanouir. »

## Joël Fréchet
### « Avoir un entourage solide »

**Premier match en Ligue 1 le 12 septembre 1981 avec l'Olympique Lyonnais (défaite à Saint-Étienne, 4-0) à 15 ans, 10 mois et 16 jours**

« On parle de lui depuis très longtemps dans le milieu et on attendait de le voir chez les grands. On n'est pas déçu. C'est un précoce. Il comprend et voit tout avant tout le monde. C'est un joueur insouciant qui ne se pose pas de questions. Il ne regarde jamais les joueurs qu'il a en face, ne gamberge pas. Ce que j'aime chez lui, c'est qu'il joue à un poste compliqué. On est habitué à voir des attaquants démarrer tôt. Lui évolue au cœur du jeu, là où beaucoup d'entraîneurs demandent de l'expérience et font moins confiance aux jeunes. Mais le talent n'a pas d'âge. S'il joue, c'est qu'il est prêt physiquement et mentalement. Maintenant, il va falloir tenir sur la durée. "Paga" *(NDLR : Laurent Paganelli)* avait vite saturé. Pour ça, il doit avoir un entourage solide, stable. Beaucoup de joueurs sont vite partis à l'étranger et se sont perdus. L'exemple, pour nous, c'était Samuel Umtiti à Lyon *(il est coach des U16 à l'OL)*. Sa maman était très vigilante sur tout. Ça lui a permis de bien progresser et d'être au Barça aujourd'hui. Camavinga devra absolument évoluer dans un environnement sain pour maintenir sa progression. »

## Anthony Garcia
### « Ne pas se reposer sur ses qualités »

**Premier match en Ligue 1 le 6 mai 1989 avec l'AS Monaco (contre Lens, 1-1) à 16 ans, 1 mois et 18 jours**

« C'est toujours impressionnant de voir un joueur aussi jeune évoluer à ce niveau-là. Lui est particulièrement impressionnant. Il a déjà tout d'un grand, alors qu'il n'est encore qu'un gamin. On a l'impression qu'il est en Ligue 1 depuis au moins quatre ans, qu'il a déjà acquis plus de maturité que certains joueurs plus âgés. Il doit absolument garder ce grain de folie lié à son âge qui peut lui permettre de faire la différence. Il doit aussi continuer à s'amuser, à prendre du plaisir. Mais, attention, tout ça ne doit pas se faire au détriment du travail. C'est justement ça le piège. Il ne faut pas se relâcher, ne pas s'appuyer que sur ses qualités, mais rester exigeant pour continuer à franchir les étapes. Il va aussi avoir la tentation de l'argent, de la folie qu'il y a autour des footballeurs. Ses proches devront être là pour le maintenir dans le droit chemin. »

## Jacques Glassmann
### « Être conscient que rien n'est jamais gagné »

**Premier match en Ligue 1 le 25 novembre 1978 avec le RC Strasbourg (défaite à Nantes, 3-0) à 16 ans, 4 mois et 3 jours**

« Il n'est pas là pour rien. Je ne vais pas dire que c'est un phénomène, mais c'est un excellent joueur. Il me plaît beaucoup, il a des qualités énormes. Moi, j'avais eu la chance de jouer très tôt mon premier match parce que les effectifs n'étaient pas aussi fournis à l'époque. Ça prouve qu'il est fort. Aujourd'hui, il y a du monde, mais c'est lui qui joue. Et s'il joue, c'est qu'il est prêt physiquement et mentalement. Ça prouve aussi que la France est une belle école de formation. Mais il doit être conscient que rien n'est jamais gagné d'avance. Il n'y a aucune vérité dans le football. Il va devoir continuer à travailler pour acquérir un maximum de compétences. Le monde du football est tellement complexe aujourd'hui... Il y a tellement d'éléments à gérer. Mais, au moins, d'être là aussi tôt lui permet de voir l'exigence qu'il faut pour être professionnel. »

## Albert Rafetraniaina
### « À un moment donné, ça va être dur... »

**Premier match en Ligue 1 le 6 octobre 2012 avec Nice (défaite contre Reims, 3-1) à 16 ans et 27 jours**

« Quand je débute chez les grands, j'ai la chance d'avoir Claude Puel à mes côtés. C'est un entraîneur qui vous parle beaucoup, vous fait comprendre que vous êtes important, quel que soit votre âge. Il s'intéresse à toi, tu n'es pas un joueur parmi d'autres. C'est beaucoup plus simple avec un coach comme ça. Quand il me fait rentrer à seize ans, il sait que je suis prêt. En tout cas, moi, je ne ressens aucun stress. Par quoi vous voulez être stressé à seize ans ? Vous avez juste envie de rentrer, de courir et de tout casser. C'est une vraie force et c'est pareil pour Camavinga. À cet âge-là, on ne se pose pas de questions. Je suis en Serie C italienne maintenant et je suis la Ligue 1 de loin. J'ai vu des résumés de matches avec lui. Je vois que c'est un très, très bon joueur. Surtout, qu'il continue de travailler parce qu'à un moment donné, ça va être dur. Il va traverser des périodes de moins bien, il va peut-être se blesser... C'est à ce moment-là qu'il ne faudra pas lâcher et travailler encore plus fort. »

## Basile Boli
### « Je lui souhaite d'avoir un Guy Roux »

**Premier match en Ligue 1 le 29 avril 1983 avec Auxerre (contre Monaco, 1-1) à 16 ans, 3 mois et 27 jours**

« J'ai débuté à dix-sept ans, mais je n'ai fait qu'un seul match et on m'a mis dehors. Guy Roux n'a pas voulu poursuivre tout de suite. En équipe B, il me faisait jouer à tous les postes de la défense. C'est un an plus tard que j'ai vraiment débuté. Camavinga, lui, n'a pas joué en équipe B, il a été tout de suite titulaire. Il n'est pas bon, il est super bon. On a l'impression qu'il a trente ans tellement il est facile techniquement. Il est très beau à voir jouer, c'est la grande classe. Après, je lui souhaite d'avoir un Guy Roux. Mais, à mon époque, tout était plus facile. La seule chose que je craignais, c'était que Guy Roux appelle ma mère. Aujourd'hui, il y a les réseaux sociaux qui te flattent et il faut que Camavinga se méfie de son entourage. Certains copains d'avant peuvent bousiller ta carrière ou te mettre un bordel monstre. C'est plus difficile actuellement d'être un jeune joueur de foot. Mais je ne suis pas inquiet pour lui. Il vient de loin, il le sait et ça, ça fait réfléchir et éviter les tentations. »

L'Équipe - Facebook/olympiquelyonnais - www.poteaux-carres.com

**Lauréat :** Angel Di Maria (Paris-SG). **Également cités :** Memphis Depay (Lyon), Marquinhos (Paris-SG), Thiago Silva (Paris-SG), Marco Verratti (Paris-SG).

# Angel Di Maria
# De bout en bout

Depuis son arrivée à Paris en 2015, jamais l'Argentin n'avait été à la fois aussi efficace dans le dernier geste, influent dans la passe et régulier dans l'enchaînement des matches. Retour sur une année presque parfaite à travers ses cinq plus belles soirées.

Texte **Patrick Urbini**

Angel Di Maria est le joueur que Thomas Tuchel a le plus utilisé depuis dix-huit mois. L'un de ceux aussi que l'entraîneur allemand apprécie le plus dans le travail quotidien, ce qui lui avait inspiré un jour cette réflexion : « C'est un cadeau de l'avoir. Il est très fiable. Il a un bon état d'esprit. Il joue toujours pour gagner et marquer. » Il avait même ajouté : « J'étais déjà un grand fan de son jeu et de sa mentalité avant. » Cerise sur le gâteau : l'Argentin, premier buteur de l'ère Tuchel à Paris – un coup franc direct contre Monaco (4-0) lors du Trophée des champions 2018 –, aura été cette année un modèle d'efficacité, de sens collectif et de régularité (45 matches, toutes compétitions confondues, 22 buts et 20 passes décisives, indiquent ses stats). Mieux : un vrai leader technique lorsqu'il a fallu compenser l'absence de Kylian Mbappé cet automne, ou celle de Neymar, quand il ne s'agissait pas de faire oublier les deux à la fois. « S'il se sent bien et qu'il est en confiance, souligne encore Tuchel, c'est un joueur capable de faire des choses incroyables. » Décider d'un match, par exemple, grâce à sa vitesse, ses dribbles, ses frappes pied gauche et ses coups de pied arrêtés. Ou créer des différences majeures dans le jeu par sa qualité de passe, sa verticalité, ses décalages et ses appels. Peu importe la zone qu'il occupe et l'animation offensive choisie. On a donc revisité ses cinq meilleurs matches de 2019, on a vérifié et on a validé.

## Acte I

**12 février 2019, Manchester United - Paris-SG, 0-2 (8es de finale aller C1, 2018-19).**

Ce soir-là, Thomas Tuchel a mis en garde toute l'équipe : « Il faut à tout prix éviter les contres. Interdiction, donc, de perdre des ballons au milieu et surtout de les perdre trop vite. » En creux : écarter tout risque de déséquilibre. Les consignes données à Di Maria ont même été encore plus précises : « Tu ne joues long que vers Kylian *(Mbappé)*. » Pour son retour à Old Trafford, quatre ans après y avoir vécu le moment le plus douloureux de sa carrière, l'Argentin évolue côté gauche, mais durant la première période, même lui se rend coupable d'erreurs techniques inhabituelles. Exemple cette passe dans le vide, récupérée sans effort par Ashley Young, qui déclenche aussitôt une attaque rapide mancunienne, met en pétard son entraîneur et participe à la sévère remontée de bretelles qui s'annonce à la mi-temps.

La suite, en revanche, sera un pur régal. Beaucoup plus de ballons joués à l'intérieur et donc d'influence sur le jeu, 100 % de passes réussies et surtout deux passes décisives. D'abord un corner rentrant, dosé au centimètre près pour que le portier de MU, David De Gea, ne puisse intervenir et repris par Presnel Kimpembe au second poteau. Puis un appel parfait couloir gauche dans le dos de Young pour que la passe de Juan Bernat, positionné dans le rond central, lui parvienne, une accélération sur une dizaine de foulées et un centre ras de terre juste dans le bon timing pour trouver Mbappé dans sa course et juste dans le bon espace aussi, entre les deux centraux adverses, pour que l'international français surgisse devant la ligne des 5,50 m. « Comme son registre est basé sur la percussion, dit l'ancien défenseur parisien Alain Roche, plus il se retrouve face au jeu et moins il est au contact, mieux c'est. Il peut alors faire des appels dans la profondeur, utiliser sa vitesse et offrir des passes entre les lignes. » CQFD.

**L'équipe (4-4-1-1) :** Buffon - Kehrer, Thiago Silva, Kimpembe, Bernat - Daniel Alves, Marquinhos, Verratti (Paredes, 75e), Di Maria (Dagba, 81e) - Draxler - Mbappé.

## Acte II

**17 mars 2019, Paris-SG - Marseille, 3-1 (29e journée L1, 2018-19).**

Au match retour, l'histoire a dérapé et l'élimination contre Manchester United (1-3) a sérieusement plombé l'ambiance dans le vestiaire. Rien de tel qu'un clasico, onze jours plus tard, pour rebondir et se reconcentrer sur un autre objectif. Privé de Neymar, de Cavani et de Draxler en attaque, Tuchel a décidé d'aligner un 3-5-2 contre l'OM, d'associer en pointe Di Maria et Mbappé, mais il ignore encore que l'Argentin va s'occuper de tout. Mettre de l'intensité, presser, défendre (80 % de duels défensifs remportés), récupérer, courir, offrir de la disponibilité (76 ballons joués), faire marquer, marquer et même provoquer l'expulsion de Steve Mandanda. Démonstration en trois temps. 1. Sur un corner marseillais, il est à la fois à la sortie de balle et à la dernière passe, après une percée plein champ : amorti magique du talon gauche sur l'ouverture de Thilo Kehrer, dribble extérieur et décalage sur sa gauche pour Mbappé, pile dans le tempo idéal. 2. Après un une-deux avec Kehrer côté droit et un appel parfait, il ajuste sa deuxième touche de balle pour s'ouvrir l'angle de frappe et enrouler dans le petit filet opposé. 3. Coup franc plein axe mesuré à 28,6 m, trois pas de recul, concentration maximale, ballon merveilleusement travaillé pour que celui-ci puisse à la fois tourner, redescendre vite et conserver de la puissance, poteau rentrant et

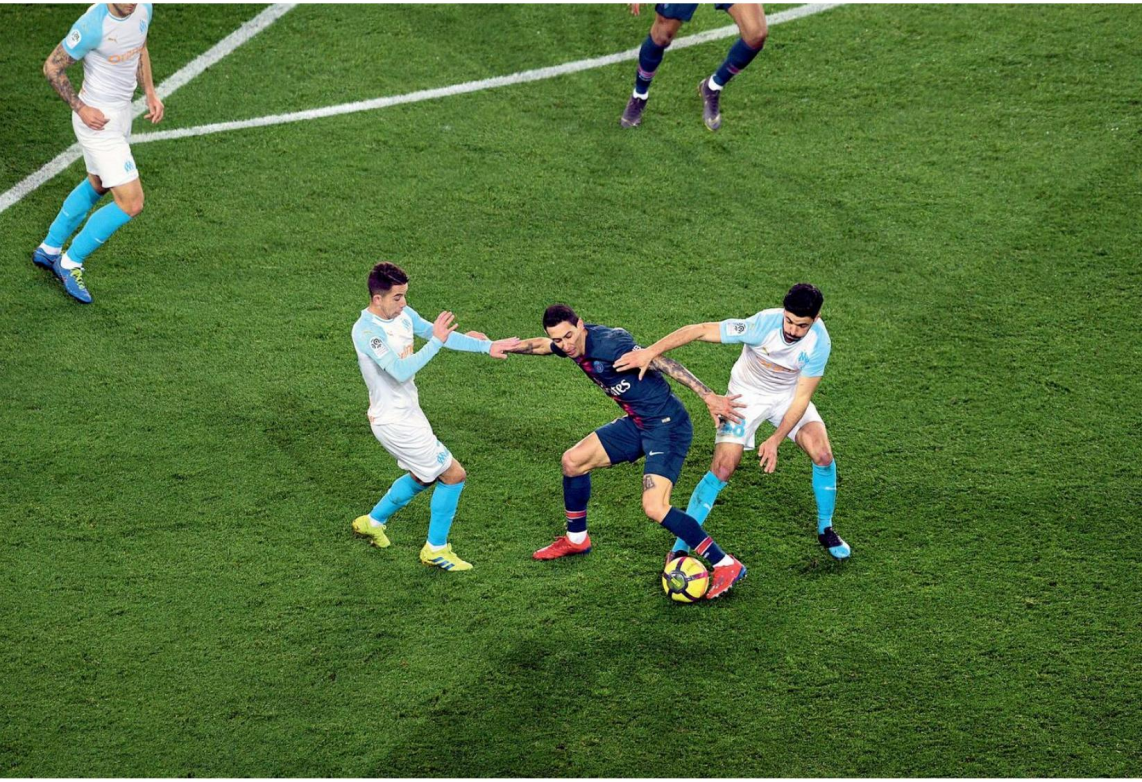

**Meneur.**
Le 17 mars dernier, face à l'OM de Lopez et Sanson, l'Argentin a pris le jeu à son compte et régalé le Parc des Princes en offrant une passe décisive à Kylian Mbappé et en inscrivant un doublé.

résultat plié à 3-1. Rudi Garcia, impuissant, constatera : « En ce moment, Di Maria survole les matches et il les gagne à lui tout seul. Quand tu les as, lui et Mbappé, forcément ça aide… » Tuchel avouera pour sa part : « Il a beaucoup de responsabilités en raison des absences et il les prend. Il est en grande confiance. Il a juste été exceptionnel et décisif. »
**L'équipe (3-5-2) :** Areola - Marquinhos, Thiago Silva, Kimpembe - Meunier (Kehrer, 36e), Daniel Alves (Dagba, 31e), Paredes, Verratti, Kurzawa (Bernat, 80e) - Di Maria, Mbappé.

## Acte III

**18 septembre 2019, Paris-SG - Real Madrid, 3-0 (1re journée phase de groupes C1, 2019-20).**
L'élimination de l'Argentine en demi-finales de la Copa America lui a gâché son été, mais pas question de passer à côté du premier grand rendez-vous de la rentrée face au Real, encore moins de banaliser son 100e match européen. Vingt minutes à peine vont ainsi lui suffire cette fois pour mettre K.-O. les Madrilènes dès la première mi-temps. Paris débute en 4-3-3, mais on le voit fréquemment dézoner pour s'appuyer sur Marco Verratti (28 passes échangées) et venir jouer dans l'axe, entre les lignes. C'est là que Bernat le recherche instinctivement au premier poteau – il accélère, passe devant Militao et reprend alors d'un simple pointu, du côté d'où vient la balle –, là aussi qu'Idrissa Gueye le sollicite devant la surface, où son contre-appel piège encore Militao et où la position de son corps, buste et épaules de trois-quarts, lui permet ensuite d'enchaîner contrôle-frappe devant la demi-lune. Ce soir-là, Thomas Tuchel soulignera à nouveau « la qualité extraordinaire de son pied gauche » et rappellera « avec nous, il est toujours dangereux et décisif ». Mais pas que. Di Maria a beaucoup couru aussi (près de 10 km), il a terminé la dernière demi-heure seul en pointe, et, dans son analyse, le coach parisien tient donc à insister sur « sa performance défensive, très humble ».

Un discours en résonance avec le portrait qu'en fait Omar Da Fonseca, consultant pour la chaîne beIN Sports : « C'est d'abord un joueur qui sait répéter les efforts, les courses de 10-20 mètres, avec ou sans ballon, et aussi multiplier les appels à vide. Il est moins dans la préparation et la patience que d'autres, mais il ne s'économise jamais et il possède en lui une espèce d'électricité. » Une électricité souvent contagieuse.
**L'équipe (4-3-3) :** Navas - Meunier, Thiago Silva, Kimpembe, Bernat - Gueye, Marquinhos (Herrera, 70e), Verratti - Sarabia (Diallo, 89e), Icardi (Choupo-Moting, 60e), Di Maria.

## Acte IV

**18 octobre 2019, Nice - Paris-SG, 1-4 (10e journée de L1, 2019-20).**
En cet automne 2019, Di Maria est chaud bouillant. Quatre jours avant de délivrer trois passes décisives en Ligue des champions à Bruges (5-0), une à Icardi, deux à Mbappé,

Franck Faugère/L'Équipe

**Omniprésent.**
Pour son 100e match européen, le 18 septembre dernier, Angel Di Maria n'a pas ménagé ses efforts face aux Merengues et a enfoncé son ancien club en marquant deux buts en première période.

mais presque quatre si on connaît le foot, son efficacité devant le but permet ainsi à Paris de se simplifier la vie et d'expédier les affaires courantes à Nice en six minutes. À l'Allianz Riviera, il a retrouvé le côté droit et, s'il avoue moins souvent sa préférence qu'avant pour cette zone, on imagine qu'il n'a pas changé d'avis et que c'est là où il peut mettre l'étincelle, placer sa pointe de vitesse et rentrer plus facilement sur son pied gauche. Deux fois, il prend la profondeur, sur une passe verticale de Meunier déviée par Icardi, puis sur une longue ouverture de Meunier à nouveau, et deux fois, sa justesse technique, son toucher de balle, son sang-froid et sa lucidité dans le un contre un avec le gardien adverse font mouche. D'abord en maîtrisant sa course et en attirant à lui Walter Benitez pour ouvrir son pied gauche, puis piquer son ballon. Ensuite, en attendant deux rebonds, en prenant l'information et en frappant de l'extérieur sans contrôle dans un angle impossible et réussir un lob sensationnel. Son compatriote Leandro Paredes, qui connaît l'étendue de son registre et l'utilisation qu'il sait faire de toutes les surfaces du pied, confessera : « Techniquement, il est parfait et il peut réaliser ce genre de gestes quand il le souhaite. »

Accessoirement, Di Maria sera aussi dans le coup des deux autres buts (frappe contrée par le défenseur Dante et reprise par Mbappé sur le troisième, avant-dernière passe sur le quatrième d'Icardi).
**L'équipe (4-2-3-1) :** Navas - Meunier, Thiago Silva (Marquinhos, 46e), Kimpembe, Diallo - Herrera, Paredes - Di Maria, Sarabia (Mbappé, 82e), Choupo-Moting (Kurzawa, 62e) - Icardi.

## Acte V

**27 octobre 2019, Paris-SG - Marseille, 4-0 (11e journée de L1, 2019-20).**
Dans une interview accordée début juin au quotidien argentin *la Nacion*, Di Maria avait expliqué : « Les stars sont là pour recevoir le ballon et te faire gagner le match. Donc, s'il faut courir pour elles… il faut courir. C'est comme ça. J'ai toujours considéré ces joueurs au-dessus de moi et j'ai donc toujours fait en sorte qu'ils se sentent à l'aise avec moi. » Omar Da Fonseca confirme ce trait de caractère : « On dirait parfois qu'il y a comme une forme d'insouciance dans son jeu, mais il est toujours au service de l'équipe et du partenaire. »
De Cristiano Ronaldo au Real ou de Zlatan Ibrahimovic hier, de Lionel Messi en sélection ou de Neymar et Kylian Mbappé aujourd'hui. Illustration lors du récent clasico quand Thomas Tuchel aligne pour la première fois le trio Di Maria-Icardi-Mbappé et que ses trois passes décisives réussies en une seule mi-temps tuent le match. Celle pour Icardi, d'abord, où il fixe Hiroki Sakai côté droit et dribble extérieur, tout en relâchement, avant de centrer et déposer le ballon sur la tête de son avant-centre. Celle pour Mbappé, ensuite, où ayant été repéré dans l'espace par Verratti, il distille alors une passe oblique pied droit sans contrôle (!) pour servir l'attaquant français. Celle pour Mbappé, à nouveau et enfin, où, suite à une sortie de balle de Verratti et un bon appel croisé déclenché par son jeune partenaire, sa passe verticale de l'extérieur du gauche et toujours sans contrôle, souplesse de la cheville oblige, élimine trois défenseurs marseillais à la fois. Intelligence dans les espaces, gestion de la profondeur ou facilité à se libérer du marquage : que demande le peuple ?
**L'équipe (4-3-3) :** Navas - Dagba (Paredes, 61e), Thiago Silva, Kimpembe, Bernat - Herrera (Sarabia, 79e), Marquinhos, Verratti - Di Maria, Icardi, Mbappé (Cavani, 71e). **P. U.**

Stéphane Mantey/L'Équipe

# offre numérique

L'ÉQUIPE + france football

## 1 € le premier mois

puis 13,99 €/mois sans engagement*

## abonnez-vous sur **www.lequipe.fr/ff**

*Offre d'abonnement à 1€ TTC le 1er mois puis 13,99€/mois TTC au lieu de 15,98€/mois. Offre 100 % numérique et sans engagement. À l'issue du premier mois à 1€, l'abonnement sera automatiquement reconduit mensuellement au prix de 13,99€/mois. Le premier mois à 1€ s'applique seulement aux nouveaux abonnés. Les personnes ayant déjà bénéficié du 1er mois à 1€ paieront immédiatement 13,99€/mois TTC. Vous êtes libres de résilier votre abonnement à tout moment en vous rendant dans la rubrique « aide et contact ».

**Lauréat :** Saïd Chabane (Angers). **Également cités :** Jean-Claude Blanc (Paris-SG), Marc Keller (Strasbourg), Leonardo (Paris-SG), Olivier Létang (Rennes), Gérard Lopez (Lille).

# Saïd Chabane
# La bonne aventure

D'Alger à Angers, le président du SCO a dû mouiller le maillot pour réussir sa vie professionnelle et ancrer son club en Ligue 1. Mais il voit déjà plus loin...

Texte **Jean-Marie Lanoë**, à Angers

Dans son grand bureau, qui donne directement sur les terrains d'entraînement du SCO, Saïd Chabane s'écrie, enjoué, une fois qu'on lui a révélé qu'il avait devancé Leonardo pour le titre de dirigeant de l'année : « C'est un honneur ! Sur le terrain, face à Léo, je n'aurais eu aucune chance ! » Puis il ajoute, plus sérieux : « Je suis à l'honneur mais c'est une équipe autour de moi. Cette distinction, c'est la réussite des projets que j'essaie d'initier ou que je conforte dans leur mise en place. Une fois qu'on sait qu'une idée est bonne, il faut la soutenir jusqu'au bout. » Depuis 2011, date de son arrivée à la présidence, née lors d'une réunion à Marrakech – « à la quatrième coupe de champagne, vous vous retrouvez actionnaire du club à 10 % », rigole-t-il –, ce grand admirateur de Louis Nicollin « pour sa franchise » et de Jean-Michel Aulas « à travers son œuvre » n'a pas traîné, après avoir jaugé ses pairs. « Pendant un an, je ne l'ai pas ramenée... J'ai beaucoup écouté, observé, pour comprendre les codes, les gens. » Dès sa prise de fonction, en lieu et place à l'époque d'un Willy Bernard qui prêchait pour un nouveau stade, il disait : « Non, c'est trop tôt car cela coûterait trop cher. Il faut consolider l'équipe et attendre que les résultats arrivent. On verra plus tard. Dans l'immédiat, l'équipement me convient. » Améliorer les structures, consolider les fondations seront ses deux idées directrices.

### POLYTECHNIQUE, MINES ET CHARCUTERIE

Il faut dire que tout, dans le passé de Saïd Chabane, 55 ans, est porteur d'une volonté et d'une rigueur inflexibles. Il a mouillé le maillot, s'est battu, a réussi. Saïd Chabane est le fondateur du groupe Cosnelle, qui fabrique et vend des produits de charcuterie et de salaisons pour les enseignes de la grande distribution, en libre-service, à la coupe, sous marques de distributeurs ou marques propres.
Le siège social se trouve dans la Sarthe, près de La Ferté-Bernard... et donc du Mans, dont il fut l'un des sponsors avant son aventure angevine. Au total, près de 700 salariés sur 5 filiales de production et un chiffre d'affaires consolidé de 65 M€. À ceux qui trouvent étonnant que ce musulman d'origine kabyle, non pratiquant, né à Alger, fils d'un père avocat et d'une mère de sept enfants se soit spécialisé dans la charcuterie, il réplique aussi sec : « Total vend bien du pétrole alors qu'on n'a pas de production sur le territoire. C'est un métier comme un autre, le tout c'est de le prendre par le bon bout. J'aurais pu me lancer dans la cacahuète ou l'électronique, j'ai choisi la charcuterie et j'y suis allé à fond. »

**« Je suis obligé de mettre une carapace et d'être rigide sur pas mal de choses. »**

Saïd Chabane

Le pragmatique et résolu Chabane a fait Polytechnique à Alger, est arrivé en France en 1988 avec des potes, direction l'école des Mines à Fontainebleau, se spécialisant dans « l'analyse financière, économique et les projets industriels ». Mais, comme il le dit lui-même : « Ce n'est pas parce qu'on sort d'une grande école qu'on est prêt à affronter le monde du travail. » Consultant en stratégie d'entreprises à... Angers pendant huit mois, il s'entend dire : « Toi, tu es bon mais tu ne mords pas assez. » « Avec le recul, cette personne avait raison », admet-il. En 1999, Chabane va mordre. Il rachète une usine qui appartenait à un groupe qui l'avait licencié quelques années plus tôt ! Cosnelle est né, va croître et embellir. Comme le SCO plus tard.

### DE JEAN-BOUIN À RAYMOND-KOPA

De ses années de formation sur le terrain, notre dirigeant de l'année, qui « aime la charcuterie et le bon vin », fait la part des choses : « Je ne sais pas si on peut parler de discrimination. Il fallait que j'épouse les règles et les codes, que j'accepte de travailler plus et prendre plus de coups qu'un autre sans remettre en cause l'objectif fixé. Quand les gens vous connaissent, les choses sont beaucoup plus faciles. » Depuis son arrivée aux manettes du SCO, cinq hectares dont quatre terrains d'entraînements, un siège social et une boutique ont vu le jour sur la promenade de la Baumette, le long de la Maine. Le vieux stade Jean-Bouin est devenu Raymond-Kopa en 2017, la tribune Colombier a été refaite, passant de 3 400 places à 4 447 et, en 2021, la nouvelle Saint-Léonard de 5 272 places sera achevée, moyennant 20 M€, et abritera un restaurant et des salles de réunion. Au total 20 000 places seront alors disponibles.
Angers est remonté en L1 en 2015, a disputé la

**Réussite.**
Depuis 2011, date de son arrivée à la tête du SCO, Saïd Chabane a permis au club angevin d'accéder à la L1 en 2015 et de disputer une finale de Coupe de France contre le PSG (0-1) en 2017.

Alex Martin/L'Équipe

finale de la Coupe de France contre le PSG en 2017 (perdue 1-0) et a toujours assuré son maintien, superbement drivé par le binôme Stéphane Moulin (entraîneur)-Olivier Pickeu (directeur sportif), le premier ayant vu son contrat renouvelé par son président en mai jusqu'en 2022. « Avec Stéphane, on avance avec le même objectif, faire grandir le club. C'est un homme de projet, un enfant du club qui connaît le SCO dans ses moindres recoins. Il sait les moyens qui sont les nôtres pour atteindre nos objectifs », avait déclaré Chabane à l'époque.

### LA GRANDE VADROUILLE, MAIS PAS QUE…

Seulement, et on s'en doute bien compte tenu de ses rudes années d'apprentissage, si le boss est un homme qui aime regarder *la Grande Vadrouille* – « le rire est une façon de se libérer, d'enlever du stress, de faire du sport » – et qui vit le foot à fond – « c'est un passionné, il vaut mieux ne pas avoir un verre à la main », dit Christophe Béchu, le sénateur-maire d'Angers –, c'est aussi un homme de caractère. Caractériel ? Il paraît qu'il monte vite dans les tours. « Il est très chef d'entreprise, témoigne Axel Lablatinière, ancien responsable du recrutement d'Angers, aujourd'hui au Red Star. Il est déterminé et n'aime pas trop qu'on le contredise. De l'équipe de dirigeants de 2011, il ne reste plus grand monde, après les départs du vice-président Bertrand Baudaire au printemps dernier *(auquel Chabane a racheté les parts pour être aujourd'hui actionnaire à 99,3 %)* et de l'administrateur Jacques Thibault. C'est un gestionnaire très autoritaire qui claque les portes quand ça ne va pas. Je l'ai vu s'en prendre au petit strapontin de l'ascenseur après un match… *(Rire.)* » Celui que Bernard Caïazzo surnomme affectueusement « le roi de la rillette » assume ses éventuels emportements : « Je suis obligé de mettre une carapace et d'être rigide sur pas mal de choses. Si on laisse aller, ça peut avoir des conséquences dramatiques. À un moment donné, la passion peut prendre le dessus sur les réalités économiques ; le danger est là. »

**« Il laisse les gens travailler, ce qui est une énorme qualité. »**
Stéphane Moulin

### SÉPIA ET NOUVEAU SOUFFLE

Mais, pendant ce temps, Stéphane Moulin, lui, a la paix : « C'est facile de travailler avec lui, je n'ai pas à me plaindre, avoue le coach. Il laisse les gens travailler sans intervenir, ce qui est une énorme qualité. Mais il est souvent là, il aime bien savoir ce qui se passe au niveau de l'équipe, son fonctionnement. Aujourd'hui plus qu'avant, il est impliqué dans la vie du club. » L'intéressé admet : « L'énergie qu'on laisse n'est pas un puits sans fond. Il faudra trouver un nouveau souffle pour le club. Au moins par l'ouverture du capital, pour franchir un pas vers le haut. Du sang neuf mettra la fusée sur une autre orbite. » Car Chabane en a marre du sépia angevin des seventies, de ses Guillou, Poli et autre Gallina : « On sera prêts quand on parlera de l'équipe actuelle comme on parlait de celle du SCO des années 1970, conclut-il. J'aimerais que les souvenirs se rafraîchissent un peu, qu'on puisse laisser une nouvelle trace. »

**Phénomène.**
Un peu plus de huit mois après ses débuts en L1, le 6 avril contre Angers, à moins de dix-sept ans, le milieu rennais connaît une progression express.

# Eduardo Camavinga
## Conseils de sages

Comme le jeune milieu du Stade Rennais, ils ont commencé très tôt. Comme lui, ils ont impressionné par leur précocité. Mais tous ont eu des destins différents. Avis et recommandations de spécialistes.

Texte **Olivier Bossard**, avec **Jean-Marie Lanoë**

**Lauréat :** Eduardo Camavinga (Rennes). **Également cités :** Jeff Reine-Adélaïde (Lyon), Mattéo Guendouzi (Arsenal) et William Saliba (Saint-Étienne).

Jean-Marie Hervio/L'Équipe

## Laurent Paganelli
### « Qu'il continue de s'épanouir à Rennes »

**Premier match en Ligue 1 le 25 août 1978 avec Saint-Étienne (contre le Paris-SG, 1-1) à 15 ans, 10 mois et 5 jours**

« Je l'ai découvert au Vélodrome cette saison. Je l'ai bien observé pendant son échauffement, pendant le match et après. J'ai vu beaucoup de choses positives. Tout le monde à Rennes prenait soin de lui, lui parlait, l'encourageait. Du kiné à ses coéquipiers en passant par l'entraîneur. C'est ça que j'aime dans ce club. Il a tout pour s'y épanouir. C'est le club parfait pour lui. Il est très bien entouré et ça participe à ce qu'il offre sur le terrain. C'est un petit phénomène qui maîtrise déjà bien son poste. Je l'ai aussi vu jouer sans ballon. C'est là qu'on voit les grands joueurs. Au niveau émotionnel, les jeunes peuvent perdre pied avec le rythme, le public, la pression. Lui, je n'ai pas l'impression que ça lui pose beaucoup de problèmes. Maintenant, il ne va pas falloir s'enflammer. On a vu plein de joueurs partir trop vite. Lui est bien où il est. À Rennes, il est vu comme un petit phénomène qu'il faut protéger. Ailleurs, il serait vu comme un joueur qui veut prendre la place des autres. Ça peut être dangereux. Qu'il continue de s'épanouir. »

## Joël Fréchet
### « Avoir un entourage solide »

**Premier match en Ligue 1 le 12 septembre 1981 avec l'Olympique Lyonnais (défaite à Saint-Étienne, 4-0) à 15 ans, 10 mois et 16 jours**

« On parle de lui depuis très longtemps dans le milieu et on attendait de le voir chez les grands. On n'est pas déçu. C'est un précoce. Il comprend et voit tout avant tout le monde. C'est un joueur insouciant qui ne se pose pas de questions. Il ne regarde jamais les joueurs qu'il a en face, ne gamberge pas. Ce que j'aime chez lui, c'est qu'il joue à un poste compliqué. On est habitué à voir des attaquants démarrer tôt. Lui évolue au cœur du jeu, là où beaucoup d'entraîneurs demandent de l'expérience et font moins confiance aux jeunes. Mais le talent n'a pas d'âge. S'il joue, c'est qu'il est prêt physiquement et mentalement. Maintenant, il va falloir tenir sur la durée. "Paga" *(NDLR : Laurent Paganelli)* avait vite saturé. Pour ça, il doit avoir un entourage solide, stable. Beaucoup de joueurs sont vite partis à l'étranger et se sont perdus. L'exemple, pour nous, c'était Samuel Umtiti à Lyon *(il est coach des U16 à l'OL)*. Sa maman était très vigilante sur tout. Ça lui a permis de bien progresser et d'être au Barça aujourd'hui. Camavinga devra absolument évoluer dans un environnement sain pour maintenir sa progression. »

## Anthony Garcia
### « Ne pas se reposer sur ses qualités »

**Premier match en Ligue 1 le 6 mai 1989 avec l'AS Monaco (contre Lens, 1-1) à 16 ans, 1 mois et 18 jours**

« C'est toujours impressionnant de voir un joueur aussi jeune évoluer à ce niveau-là. Lui est particulièrement impressionnant. Il a déjà tout d'un grand, alors qu'il n'est encore qu'un gamin. On a l'impression qu'il est en Ligue 1 depuis au moins quatre ans, qu'il a déjà acquis plus de maturité que certains joueurs plus âgés. Il doit absolument garder ce grain de folie lié à son âge qui peut lui permettre de faire la différence. Il doit aussi continuer à s'amuser, à prendre du plaisir. Mais, attention, tout ça ne doit pas se faire au détriment du travail. C'est justement ça le piège. Il ne faut pas se relâcher, ne pas s'appuyer que sur ses qualités, mais rester exigeant pour continuer à franchir les étapes. Il va aussi avoir la tentation de l'argent, de la folie qu'il y a autour des footballeurs. Ses proches devront être là pour le maintenir dans le droit chemin. »

## Jacques Glassmann
### « Être conscient que rien n'est jamais gagné »

**Premier match en Ligue 1 le 25 novembre 1978 avec le RC Strasbourg (défaite à Nantes, 3-0) à 16 ans, 4 mois et 3 jours**

« Il n'est pas là pour rien. Je ne vais pas dire que c'est un phénomène, mais c'est un excellent joueur. Il me plaît beaucoup, il a des qualités énormes. Moi, j'avais eu la chance de jouer très tôt mon premier match parce que les effectifs n'étaient pas aussi fournis à l'époque. Ça prouve qu'il est fort. Aujourd'hui, il y a du monde, mais c'est lui qui joue. Et s'il joue, c'est qu'il est prêt physiquement et mentalement. Ça prouve aussi que la France est une belle école de formation. Mais il doit être conscient que rien n'est jamais gagné d'avance. Il n'y a aucune vérité dans le football. Il va devoir continuer à travailler pour acquérir un maximum de compétences. Le monde du football est tellement complexe aujourd'hui... Il y a tellement d'éléments à gérer. Mais, au moins, d'être là aussi tôt lui permet de voir l'exigence qu'il faut pour être professionnel. »

## Albert Rafetraniaina
### « À un moment donné, ça va être dur... »

**Premier match en Ligue 1 le 6 octobre 2012 avec Nice (défaite contre Reims, 3-1) à 16 ans et 27 jours**

« Quand je débute chez les grands, j'ai la chance d'avoir Claude Puel à mes côtés. C'est un entraîneur qui vous parle beaucoup, vous fait comprendre que vous êtes important, quel que soit votre âge. Il s'intéresse à toi, tu n'es pas un joueur parmi d'autres. C'est beaucoup plus simple avec un coach comme ça. Quand il me fait rentrer à seize ans, il sait que je suis prêt. En tout cas, moi, je ne ressens aucun stress. Par quoi vous voulez être stressé à seize ans ? Vous avez juste envie de rentrer, de courir et de tout casser. C'est une vraie force et c'est pareil pour Camavinga. À cet âge-là, on ne se pose pas de questions. Je suis en Serie C italienne maintenant et je suis la Ligue 1 de loin. J'ai vu des résumés de matches avec lui. Je vois que c'est un très, très bon joueur. Surtout, qu'il continue de travailler parce qu'à un moment donné, ça va être dur. Il va traverser des périodes de moins bien, il va peut-être se blesser... C'est à ce moment-là qu'il ne faudra pas lâcher et travailler encore plus fort. »

## Basile Boli
### « Je lui souhaite d'avoir un Guy Roux »

**Premier match en Ligue 1 le 29 avril 1983 avec Auxerre (contre Monaco, 1-1) à 16 ans, 3 mois et 27 jours**

« J'ai débuté à dix-sept ans, mais je n'ai fait qu'un seul match et on m'a mis dehors. Guy Roux n'a pas voulu poursuivre tout de suite. En équipe B, il me faisait jouer à tous les postes de la défense. C'est un an plus tard que j'ai vraiment débuté. Camavinga, lui, n'a pas joué en équipe B, il a été tout de suite titulaire. Il n'est pas bon, il est super bon. On a l'impression qu'il a trente ans tellement il est facile techniquement. Il est très beau à voir jouer, c'est la grande classe. Après, je lui souhaite d'avoir un Guy Roux. Mais, à mon époque, tout était plus facile. La seule chose que je craignais, c'était que Guy Roux appelle ma mère. Aujourd'hui, il y a les réseaux sociaux qui te flattent et il faut que Camavinga se méfie de son entourage. Certains copains d'avant peuvent bousiller ta carrière ou te mettre un bordel monstre. C'est plus difficile actuellement d'être un jeune joueur de foot. Mais je ne suis pas inquiet pour lui. Il vient de loin, il le sait et ça, ça fait réfléchir et éviter les tentations. »

L'Équipe - Facebook/olympiquelyonnais - www.poteaux-carres.com

**Épopée.**
Roy Kayara (ci-dessus), Jefferson Dahite (page de droite) et leurs coéquipiers ont mis fin à la suprématie des clubs néo-zélandais, vainqueurs de la Ligue des champions d'Océanie depuis 2011.

**Lauréat :** Hienghène Sport. **Également cités :** FC Rouen, Sedan, AS Vitré.

# Hienghène Sport
# Héros du bout du monde

Vainqueur de la Ligue des champions d'Océanie, le club néo-calédonien a participé à la Coupe du monde des clubs début décembre, un conte de fées pour ces joueurs amateurs.

Texte **Jérémy Docteur**

Positionné à soixante mètres du but adverse, balle au pied, Amy Antoine Roine ne pensait certainement pas écrire l'histoire. Quelques secondes plus tard, après un rapide coup d'œil pour observer la position du portier adverse, il catapultait le ballon au fond des filets d'un lob sensationnel. « C'était un coup de tête, je ne pensais pas que je pouvais marquer d'aussi loin, se remémore le héros avec émotion. Pendant le match, j'étais très impressionné. C'était ma première finale, et je n'avais jamais joué dans un stade aussi plein. Et après mon but, j'étais en larmes. Des larmes de joie… » Cet exploit lui a permis d'être l'unique buteur de cette finale de Ligue des champions d'Océanie disputée en mai dernier contre l'AS Magenta (1-0), dans une confrontation 100 % néo-calédonienne. Et de porter Hienghène Sport aux sommets, au point d'être récompensé par le titre de Club Promotionnel de l'année attribué par *FF*, une première dans l'histoire pour une équipe d'outre-mer. Un triomphe continental en forme d'aboutissement pour ces amateurs. « Qui ne rêve pas de remporter une Ligue des champions ? », assène l'emblématique capitaine Bertrand Kaï, trente-six ans. L'affiche n'était pas seulement la première finale estampillée « 100 % Nouvelle-Calédonie », c'était surtout la seule sans club néo-zélandais depuis que la compétition a adopté sa forme actuelle, en 2006, date du départ de l'Australie vers la Confédération asiatique. Avec douze des treize derniers titres, les Kiwis régnaient en maître. Jusqu'à ce que les deux voisins calédoniens ne créent la sensation en éliminant en demi-finales Team Wellington et Auckland City.

### CERTAINS FONT CINQ HEURES DE ROUTE POUR VENIR JOUER

Hienghène Sport est le club d'une petite bourgade du nord de l'île au statut de collectivité française. Ce mois-ci, il est devenu le premier représentant de la France à la Coupe du monde des clubs, résistant durant quatre-vingt-dix minutes au club qatari d'Al-Sadd

Photostek-OFC

(entraîné par Xavi !) avant de céder en prolongation (1-3). Cette exposition internationale détonne avec la routine de ces footballeurs purement amateurs. Éparpillés aux quatre coins du territoire, beaucoup font la navette pour aller travailler ou s'entraîner. « On est répartis en trois groupes : une partie vit à Hienghène, une autre sur la côte ouest, le reste vit sur Nouméa, détaille Kaï. Forcément, on ne s'entraîne pas ensemble. Il y a cinq heures de route entre Hienghène et Nouméa, et trois fois dans la saison on doit faire cinq heures supplémentaires pour les déplacements dans les îles Loyautés en avion. On a quatre séances par semaine, et on se retrouve seulement le vendredi, parfois au complet mais pas tout le temps. » D'autant que la majorité a une activité professionnelle hors football – « Que ce soit en club ou en sélection, on n'a jamais été payé », révèle capitaine Kaï. « Pour ma part, je suis gestionnaire comptable, poursuit-il. Les autres sont pompiers volontaires, chauffeurs de camion, magasiniers, animateurs sportifs, on a un cuisinier, un contrôleur dans une usine de mine… Ça va de dix-neuf à trente-six ans, et tout le monde est dans la vie active. » Très active, même, vu leur emploi du temps. Même les chômeurs participent à la vie des tribus : « Culture des champs, pêche, chasse aux cerfs ou aux cochons… », énumère Roy Kayara, un autre cadre de l'équipe. Une nouvelle fois buteur face à Al Sadd, Amy Antoine Roine, lui, est peintre en bâtiment.

### LA NOUVELLE-CALÉDONIE A ELLE AUSSI SON CLASICO

Participer à la Coupe du monde des clubs et compiler les titres comme cette année est donc un authentique exploit pour les Néo-Calédoniens, qui ont réussi un triplé retentissant en quelques mois, Championnat-Coupe et Ligue des champions, à la barbe de leur puissant voisin l'AS Magenta, pourtant bien plus référencé. Basée à Nouméa, Magenta est l'équipe la plus titrée de l'île avec 11 Championnats et 16 Coupes. Hienghène a un palmarès local bien moindre : deux titres de champion et trois Coupes. Mais, comme le rappelle Roy Kayara, « Magenta n'a jamais remporté la Ligue des champions ! » Le rapport de force semble s'inverser ces derniers temps avec ce triplé historique, et les confrontations entre les deux équipes n'en seront que plus acharnées à l'avenir. Comme ailleurs, cette rivalité entre la capitale et la petite ville a des résonances sur le terrain et en dehors. « Depuis un moment, le match entre Hienghène et Magenta est devenu un Clasico, comme PSG-OM ou Barça-Real », assure Bertrand Kaï. De quoi attirer le public et les supporters, venus de toute l'île. « Ils sont toujours mobilisés, se réjouit Kaï. Dans les stades pour ceux qui ont les moyens, mais depuis que les matches sont télévisés, de plus en plus nous soutiennent aussi derrière l'écran. » Le football tient en effet une place très importante en Nouvelle-Calédonie, au point de faire dire à Roy Kayara, « à Hienghène, c'est plus qu'un sport, c'est une religion ! »

**Face à Xavi, des pompiers, des chauffeurs, des peintres, des cuistots…**

### LEUR SLOGAN ? « IL N'Y A PAS DE LIMITE »

L'entraîneur Félix Tagawa a un rôle central dans cette progression. Arrivé en 2013, il a guidé le club vers son premier titre de champion en 2017, et au-delà du triplé de 2019, au septième tour de Coupe de France il y a quelques semaines. Un parcours du combattant terminé les armes à la main en Métropole devant Vauban Strasbourg (1-3, après avoir tenu le nul jusqu'à la 84e minute) ! Si la déception de ne pas avoir pu poursuivre l'aventure face aux équipes françaises est palpable, le travail abattu par le coach Tagawa reste remarquable. « Il est très respectueux et bosseur, il trouve toujours les mots justes », estime son capitaine. En amenant des titres, un soutien populaire et du beau jeu, il a trouvé la formule magique pour changer le club de dimension. « Notre relation va au-delà du foot, c'est un grand frère. Son expérience est une des clés de notre succès », se réjouit Roy Kayara. Un postulat appuyé par le gardien Rocky Nyikeine : « C'est comme un membre de la famille. Un grand monsieur. Il est toujours derrière nous pour le foot comme dans la vie. » Avec un tel coach et un soutien pareil, Hienghène n'a peur de rien ni de personne, comme le résume le slogan du club : « Koi Theen ». « Dans notre langue, cela signifie "Il n'y a pas de limite". Nous devons emmener l'équipe le plus loin possible », assure Roy Kayara. Un cri de guerre qui prend toute sa dimension à l'autre bout de la planète…

Phototek-OFC

**Lauréat :** Stéphane Moulin (Angers). **Également cités :** Nasser Al-Khelaïfi (Paris-SG), Michel Der Zakarian (Montpellier), Girondins de Bordeaux, Ada Hegerberg (Lyon), Thierry Laurey (Strasbourg), LOSC, Marquinhos (Paris-SG), Thomas Meunier (Paris-SG), Victor Osimhen (Lille), Paulo Sousa (Bordeaux), Guy Stéphan (équipe de France), Julien Stéphan (Rennes), Thomas Tuchel (Paris-SG).

# Moulin
# Com' il faut

Toujours ouvert et disponible avec les médias, l'entraîneur d'Angers SCO, distingué pour la deuxième fois, assume sans se forcer cet aspect de son métier.

Texte **Jean-Marie Lanoë**, à Angers.

Il est tellement ouvert, l'entraîneur angevin, qu'il avait déjà obtenu ce prix Orange il y a deux ans et qu'il s'en souvenait. Comme quoi il faut croire qu'il n'a pas changé. « Je me rends disponible comme mon métier l'exige et comme je dois l'être avec tout le monde. Ça fait partie de ma philosophie de vie, d'écouter, d'échanger. » Mais là où se niche le truc qui change tout c'est que, même si ça fait partie de son métier, Stéphane Moulin ne se force pas, ne joue pas le rôle du type sympa qui, du coup, espère se mettre la presse dans la poche, suivez notre regard. Pas de coup d'avance, pas d'hypocrisie. Un jour, on l'avait surpris dans son bureau répondant tout gentiment à son épouse et la scène nous avait fait fondre. On s'était dit que ce type-là était vrai. Il n'a d'ailleurs pas besoin de le revendiquer, sauf si on le lui demande, ce qui est le cas. « Je ne fais rien pour plaire, ça n'est pas mon objectif. Mon objectif, c'est d'être moi-même. Je respecte les gens et je pense que ça se ressent. Il y a une forme de bienveillance dans mes relations même si je ne suis pas toujours OK. C'est de la relation humaine. » Bien sûr, on peut se demander s'il n'est pas plus facile d'être « prixorangeable » au SCO qu'à l'OM. À cela, Moulin explique : « Avant de faire ce métier, on m'a toujours dit que j'allais changer. Non. Je ne joue pas de rôle. Je reste ce que je suis. » Donc, peu importe le club où l'on pratique son métier, drive les joueurs et répond à la presse ? « C'est lié à la personne. C'est une manière de vivre et d'être, de respecter les gens, qu'ils soient stars ou ouvriers. Je ne pense pas qu'un club puisse changer une personne. Peut-être suis-je à côté de la plaque… On change si on a envie de changer. Or, ce que je veux, c'est me ressembler. Je n'ai pas envie d'être quelqu'un d'autre. »

**Bonhomie.**
L'entraîneur du SCO est à nouveau récompensé par *FF* pour sa simplicité et son humanisme.

### « SÛR QUE JE RESTERAIS LE MÊME DANS UN CLUB PLUS HUPPÉ »

Et c'est justement pour ça que ce prix lui a été décerné à la majorité devant Thomas Meunier. Moulin reprend : « Je comprends les collègues qui pensent qu'il faut se protéger. Mais je ne ressens pas ça. Ça ne s'explique pas, ça se vit. On est comme on est. Je suis sûr que je resterais le même dans un club plus huppé. » Stéphane Moulin n'a jamais pris de cours de com'. La preuve, une fois de plus, qu'il est dans l'authenticité la plus totale. Il y a deux ans, lors de son premier prix Orange, il disait ceci : « Je pense que je n'ai pas changé depuis mes années chez les amateurs. Tout simplement parce que je mesure toujours ma chance d'être là, en Ligue 1. Ça reste un conte de fées. Et puis, pour moi, on n'est pas un homme meilleur quand on entraîne en L1 que quand on le fait le dimanche en étant maçon le reste de la semaine. » Pas étonnant que son conte de fées se poursuive…

**« Je n'ai pas envie d'être quelqu'un d'autre. »**

Vincent Michel/L'Équipe

**Lauréate :** Corinne Diacre (équipe de France féminine). **Également cités :** Jean-Michel Aulas (Lyon), Jacques-Henri Eyraud (Marseille), Rudi Garcia (Lyon), Antoine Kombouaré (Toulouse), Alexandre Lacazette (Arsenal), Thierry Laurey (Strasbourg), Damien Le Tallec (Montpellier), Olympique de Marseille, Olivier Sadran (Toulouse), Toulouse FC.

**Ambigue.** La sélectionneuse des Bleues a notamment payé ses diverses provocations pendant la Coupe du monde.

Alexis Réau/L'Équipe

# **Diacre** Droite dans ses bottes

Avant, pendant et après le Mondial, la sélectionneuse des Bleues a fait le minimum en termes de communication. Question de caractère, de parcours aussi…

Texte **Patrick Sowden**

Ce doit être sa vocation. Corinne Diacre avait été la première femme à obtenir le DEPF, puis la première à entraîner une équipe professionnelle masculine – Clermont entre 2014 et 2017 –, la première aussi à être élue « entraîneur de Ligue 2 de l'année » par *FF* (2015), elle est désormais la première femme à décrocher le prix Citron qui, on le rappelle, distingue chaque année un acteur du football entretenant des relations « difficiles » avec les médias. Reconnaissons-le, c'est un peu vachard ; d'autres prétendants n'auraient pas fait tache dans le palmarès. Du côté de Toulouse, par exemple, Antoine Kombouaré ou Olivier Sadran avaient de belles têtes de vainqueur. Mais, comme l'a dit joliment un jour Luis Fernandez, du moins c'est à lui qu'on attribue la formule : « On ne tire pas sur une ambulance malade. » Donc, Corinne Diacre prix Citron. Vachard, car si la sélectionneuse des Bleues ne s'est pas montrée très à l'aise dans sa communication avant, pendant et après le Mondial féminin, organisé en France l'été dernier, elle a des circonstances atténuantes. Quand les critiques ont commencé à percer, après l'élimination des Françaises face aux Américaines, en quarts de finale, Claude Michy, l'ex-président de Clermont, à l'origine de sa venue en Auvergne, a pris sa défense : « Désolé, mais à un moment, les journalistes ne sont pas au niveau. » Il n'a pas complètement tort. Au moment de sa prise de fonction à la tête des Bleues, Corinne Diacre avait avoué sa lassitude, son agacement parfois. Combien de fois lui a-t-on demandé si elle entrait dans le vestiaire quand ses joueurs se douchaient et se rhabillaient ? Combien de fois a-t-elle évité de fixer le sourire entendu de son interlocuteur fier de sa question quand elle en espérait une sur la pertinence du 4-3-3 ? Alors, pour ne pas entrer dans ce jeu, elle est entrée dans un autre, au point de s'y enfermer et d'être réduite à l'image de moine soldat, austère, droite dans ses bottes.

## PINCE-SANS-RIRE

Un portrait d'autant plus viral que le foot féminin n'avait jamais été autant exposé dans les médias que l'été dernier. Corinne Diacre l'a un peu cherché. Déjà en refusant (presque) toutes les sollicitations à l'approche de l'événement, se contentant d'une image sans le son. Et quand elle pousse enfin le bouton du volume, durant le tournoi, c'est pour mieux faire entendre sa différence. La provocation comme réflexe de protection, peut-être. Ou parce qu'elle avait comme livre de chevet les Mémoires de Saint-Raymond en Afrique du Sud. On s'emballe pour France-Brésil ? Pas elle. « Juste un huitième de finale. » La qualification ? « Je suis restée de marbre, ça je sais faire. » Pince-sans-rire forcée. « Moi, l'intransigeance, la rigueur, ça me caractérise. Mère Fouettarde aussi par moments. D'ailleurs, on ne rigole jamais chez nous. Tout est très calculé, il n'y a aucun passe-droit. Pour moi, c'est piscine, transat. Je me repose beaucoup, je travaille très peu, je laisse ça à mon staff. Pour mes joueuses c'est à l'ombre, bien évidemment puisque, comme je suis rigoureuse, il faut qu'elles restent à l'ombre, dans leur chambre, enfermées à double tour. L'humour, vous savez, c'est une autre de mes caractéristiques que vous ne connaissez peut-être pas, mais vous allez apprendre à la découvrir. »

**« Ce sont mes choix, donc je les trouve bons. »**

Le texte est drôle mais le sarcasme gèle les sourires. Question de ton. Ça pourrait glisser, ça casse. « Ce sont mes choix, donc je les trouve bons. Tant que je gagne, j'ai raison. » Pis, après l'élimination, elle pointe du doigt les Lyonnaises, pas à leur niveau, ou Eugénie Le Sommer, coupable de n'en faire qu'à sa tête. La fête se termine sur une gueule de bois. Pas simple de gérer cette brutale surexposition médiatique quand on a toujours avancé dans un relatif anonymat. La sélectionneuse avait la responsabilité d'accompagner l'événement, elle l'a fait à reculons. « Relax, les filles ! », a lancé aux Françaises Megan Rapinoe, jamais aussi à l'aise, elle, que devant un micro. « Relax, Corinne », serait-on tenté de préciser. Depuis, elle a amorcé un mea culpa : « Je continue à apprendre les codes et les règles de la communication. On peut tous faire des erreurs. » Sans oublier le petit tacle parce qu'on ne se refait pas : « Qui ne commet pas d'erreur dans la communication, même au niveau de nos dirigeants ? »

**Lauréat :** Tino Kadewere (Le Havre). **Également cités :** Laurent Abergel (Nancy), Jimmy Cabot (Lorient), Gaëtan Robail (Lens), Yoane Wissa (Lorient).

# Tino Kadewere
# L'insaisissable

En plus d'exploser les compteurs statistiques depuis le début de la saison, l'attaquant zimbabwéen du Havre use les défenses par sa capacité à impacter le jeu sur une grande partie du terrain.

Texte **Cédric Chapuis**

Il aura donc fallu attendre plus d'un an pour que la série s'achève. Jusqu'au revers subi à Clermont, le vendredi 13 (forcément) décembre dernier, Le Havre n'avait jamais perdu la moindre rencontre de Championnat durant laquelle Tino Kadewere avait marqué et/ou offert une passe décisive. Depuis que le numéro 11 du HAC a gagné ses galons de titulaire en Ligue 2, début décembre 2018, son équipe a engrangé 43 points en 20 matches lorsqu'il a garni sa feuille de stats (21 buts et 8 passes décisives au total). Contre 16 unités en 20 rencontres quand il est resté muet ou était absent ! Un grand écart chiffré qui traduit l'impact immense de l'attaquant de vingt-trois ans sur les résultats de son équipe, mais qui ne dit pourtant pas tout. Car au-delà de ses qualités de finisseur, Kadewere présente un profil atypique, quasi unique. Renard des surfaces ? 9 et demi ? Joueur de profondeur ? D'appui ? Le Zimbabwéen est un peu tout ça à la fois, sans qu'on puisse l'enfermer dans la moindre case. Interroger ceux qui l'ont affronté permet tout de même de le résumer en sept lettres : C-O-M-P-L-E-T. « Il possède des qualités dans tous les domaines : gabarit intéressant, rapide, puissant, bon de la tête, adroit techniquement, et décisif en plus, énumère Jérémy Choplin, défenseur de l'AC Ajaccio. Quand on affronte un attaquant très fort dans un domaine spécifique, on s'y prépare et on arrive à gérer en le gênant au maximum par rapport à ses caractéristiques. Mais lui a beaucoup de points forts différents… »

### TOUT, SAUF UN AVANT-CENTRE CLASSIQUE

« Il est vraiment hyper complet, poursuit l'entraîneur de Grenoble, Philippe Hinschberger. Il peut jouer en fixation, dévier les ballons de la tête, il va vite et il sait prendre l'espace… Il a un profil surprenant, mêlant finesse et puissance, vraiment difficile à contenir. » Inutile, en effet, d'imaginer un marquage individuel strict sur Tino Kadewere, dont le champ d'action est loin de se limiter à la zone de vérité et ses alentours. « Ce n'est vraiment pas le profil qu'on a l'habitude de croiser en Ligue 2, confirme le Castelroussin Yannick Mbone. Il se déplace constamment, il fait des appels sur le côté, décroche beaucoup. Il est très intelligent, n'hésite pas à quitter sa zone de confort. » À vrai dire, existe-t-il une zone d'inconfort pour Kadewere ? Formé au milieu de terrain avant de monter d'un cran (atypique, on vous dit) à son arrivée en Suède, en 2015 à Djurgardens IF, il ne répond pas franchement aux standards de l'avant-centre classique. « Ces dernières saisons, les joueurs qui marquaient plus de 20 buts étaient vraiment des renards des surfaces, rappelle Choplin. Mais lui décroche beaucoup, sait tenir le ballon dos au but, ne ménage pas ses efforts, participe à la construction… » Un casse-tête que les défenseurs de Ligue 2 ont vu venir la saison passée, malgré un manque de rythme évident alors qu'il avait débarqué en Normandie à l'été 2018 avec une rupture du ligament collatéral du genou gauche. « Je ne le connaissais pas du tout, mais la première fois que je l'ai affronté, j'ai vite compris l'ampleur de son potentiel, lâche Mbone. Les joueurs comme ça, qui sont constamment en mouvement, t'obligent à lire le jeu, à anticiper en permanence. Tu passes forcément une soirée difficile. » « Son explosion en France ne me surprend pas, parce qu'il était déjà très bon ici, estime Marcus Danielson, adversaire puis coéquipier de Tino Kadewere à Djurgarden. J'ai joué contre lui plusieurs fois avant de le rejoindre, et c'était vraiment plus plaisant d'être dans la même équipe ! Il sait quasiment tout faire sur un terrain : il est puissant, fort techniquement et bon finisseur. »

**« Il a un profil surprenant, mêlant finesse et puissance, vraiment difficile à contenir. »**

Philippe Hinschberger, coach de Grenoble

### « IL EST TOTALEMENT IMPRÉVISIBLE »

Il a même été un peu plus que « bon finisseur » durant les premières semaines de l'exercice 2019-20. Six matches, neuf tirs cadrés, neuf buts ! Un ratio à faire pâlir de jalousie Robert Lewandowski ou Mauro Icardi. « Il a connu une réussite insolente, mais ce n'était pas non plus un hasard, parce que c'est un garçon qui fait beaucoup d'efforts, beaucoup d'appels, apprécie Hinschberger. Dès que son équipe récupère le ballon, il prend l'espace libre. Ça, tout le monde ne le fait pas ! Et quand il y a Alexandre Bonnet et compagnie pour le servir… Si vous prenez un tout petit peu de retard, c'est déjà trop tard. » Si son taux d'efficacité a pris une tournure plus humaine à l'automne, Kadewere n'est que le deuxième joueur de Ligue 2 depuis le passage à vingt clubs, en 1998-99, à totaliser 17 buts à la trêve après Famara Diedhiou (Clermont,

**Actif.** Attaquant atypique, le Havrais est très actif sur le terrain et participe beaucoup à la construction du jeu de son équipe.

Sébastien Boué/L'Équipe

2015-16). « Ses déplacements dans la surface sont excellents, il sent le jeu, c'est un vrai buteur », résume Yannick Mbone, un brin fataliste. Et quand il passe deux mois sans marquer dans le jeu, le droitier compense en transformant quatre penalties. Sans compter, donc, son apport dans la construction du jeu comme à la dernière passe (4 offrandes en 2019-20). Ni dribbleur pur, ni sprinteur ultrarapide, le natif de Harare est néanmoins capable d'éliminer en une ou deux touches de balle. Souvent dans le sens du jeu. « Pour lui, c'est comme un jeu, sourit Mécha Bazdarevic, coach du Paris FC face à qui la terreur est restée muette cette saison *(0-0)*. De ce que j'ai pu voir, il est capable de tout faire avec une telle facilité, une telle légèreté… Et en même temps il est très puissant, explosif. Bref, il est totalement imprévisible. » À tel point que nos interlocuteurs ont bien du mal à lui trouver un point faible à l'échelle de la Ligue 2. « En plus d'être une menace constante pour ses adversaires, ç'a l'air d'être un bon équipier, complète le coach niortais Pascal Plancque. Il est toujours positif dans ses attitudes, se met au service du collectif. »

**« Ses déplacements dans la surface sont excellents, il sent le jeu, c'est un vrai buteur. »**

Yannick Mbone, milieu défensif à Châteauroux

### QUELQUE PART ENTRE DIALLO ET AUBAMEYANG ?

Pour faire court, Tino Kadewere n'est un phénomène dans aucun secteur spécifique, mais « sait tout faire très bien ». Un opposant frustrant pour un défenseur, aussi, puisqu'il donne parfois l'impression de s'éloigner le plus possible du corps-à-corps, à la recherche de la zone la plus vulnérable entre les lignes. Et dans les seize mètres. « Il est malin, il sait se faire oublier, note Philippe Hinschberger. Dès qu'il entre dans la surface, il faut redoubler d'attention, parce qu'il peut aller se cacher au second poteau. Mais il ne faut pas non plus le laisser libre durant la construction de l'action, ni en tête à tête avec un défenseur. » Une équation à multiples inconnues. « Ce qui est vraiment difficile avec lui, c'est que malgré son jeune âge, il sait déjà très bien protéger son

ballon, se remémore Marcus Danielson. C'est compliqué de lui prendre, et comme il est très intelligent, ça le rend complètement illisible. » La tentation, dans ce genre de cas, serait d'opter pour l'intimidation physique face à un jeune homme au gabarit pas forcément impressionnant *(1,83 m, 72 kg)*. Mauvaise idée, selon Jérémy Choplin : « Le duel, il ne le fuit pas du tout ! Il est apte à répondre. » « J'avais commis quelques petites fautes sur lui en début de match pour l'empêcher de se mettre en route, ça l'avait agacé mais on a fini par en rigoler tous les deux, embraye Yannick Mbone. C'est un gagneur, mais pas un joueur méchant. » Et un talent comme la Ligue 2 « n'en avait pas connu depuis un moment », foi de Bazdarevic. « Il apporte de la fraîcheur dans ce Championnat, complète le technicien bosnien. De l'extérieur, il a l'air de prendre tout avec une certaine légèreté, toujours joyeux. Et ce qu'on voit depuis quelques mois, ça laisse penser qu'il peut aller très haut. » Jusqu'où ? Si Philippe Hinschberger voit en lui un profil « proche d'Habib Diallo, au point techniquement, qui sait se déplacer, avec un sens du but très aigu », Jérémy Choplin n'hésite pas à utiliser une comparaison plus flatteuse encore : « Il me fait un peu penser à Pierre-Emerick Aubameyang, la vitesse pure en moins. Lui aussi savait participer au jeu en plus d'aller vite et de marquer des buts. » La vérité se situe sans doute quelque part entre le chasseur messin *(déjà 10 buts en Ligue 1, après ses 26 réalisations l'an dernier à l'étage inférieur)* et la flèche d'Arsenal, vingtième du dernier Ballon d'Or *FF*. Une certitude, cependant, la Ligue 2 ferait bien d'en profiter tant qu'il est encore temps. « Honnêtement, il a un niveau largement supérieur », clame Yannick Mbone. Qui, comme ses compères défenseurs, devraient être débarrassés du poison Kadewere d'ici quelques mois. Voire quelques semaines. Avec lui, mieux vaut ne jamais relâcher son attention.

**« Il a l'air de prendre tout avec une certaine légèreté. »**

Mécha Bazdarevic, entraîneur du PFC

**Lauréat :** Christophe Pelissier (Lorient). **Également cité :** Jean-Marc Furlan (Auxerre).

# Christophe Pelissier

## Le fédérateur

Reconnu pour ses qualités de management, l'entraîneur de Lorient est aussi un technicien pointilleux et ouvert, qui attire la réussite depuis son arrivée dans le monde professionnel.

Texte **Cédric Chapuis**

La comparaison en a fait tiquer certains. Forcément. A priori, au vu du CV des deux hommes, placer Christophe Pelissier et sir Alex Ferguson dans la même phrase peut paraître osé. Dans nos colonnes, en juillet dernier, Fabien Barthez l'a fait. Sans bégayer. « Ils se ressemblent car ils comprennent la vérité de ce jeu », assurait notamment le champion du monde 1998, qui avait côtoyé Pelissier à Luzenac. « Avec Fabien, on a souvent discuté de Ferguson, précise l'entraîneur de Lorient. Je lui demandais pourquoi tout le monde disait que c'était le meilleur manager du monde. Je m'interrogeais beaucoup sur cette facette du métier qui me plaît, et qui est de plus en plus essentielle. Connaître l'homme pour faire progresser le joueur, c'est ça qui est important. » Et l'ex-coach d'Amiens (54 ans), qu'il avait fait grimper du National à la L1 en deux ans (2015-2017) avant de le maintenir deux saisons, semble avoir trouvé la recette. Qu'il peaufine notamment en consultant régulièrement un conseiller en management, qu'il aime appeler « le coach du coach ». « Christophe est quelqu'un de très intelligent dans son rapport aux joueurs, explique l'ancien Toulousain Nicolas Dieuze, qui a évolué sous les ordres de Pelissier à Luzenac et travaille aujourd'hui pour l'agence qui gère ses intérêts. Il a un management qui n'est pas du tout directif. Lui est dans une approche incitative, et il arrive à trouver les bons leviers chez chaque joueur. Prenez l'exemple d'Alexis Claude-Maurice *(NDLR : transféré à Nice fin août)*. Tout le monde savait qu'il allait partir, mais il a su trouver les mots pour lui permettre de donner le maximum jusqu'à la fin. Fédérer, c'est une de ses grandes qualités. »

### ÉPICERIE FINE, PRAGMATISME ET INTENSITÉ

Ce qui pousse le milieu lorientais Fabien Lemoine à une autre comparaison flatteuse : « Je trouve que son approche ressemble un peu à celle de Christophe Galtier. Il amène beaucoup de fraîcheur, d'énergie à son groupe. Ça m'a sauté aux yeux dès les premières causeries. Tactiquement, ils ont beaucoup de matière tous les deux et cette façon de manager avec énormément de respect avec les joueurs, ce mélange de proximité et de distance. Ce n'est pas évident de trouver cet équilibre, mais l'un

**Discours.**
La méthode et la philosophie de jeu du technicien lorientais – qui demande beaucoup d'intensité – font échos auprès de ses joueurs.

comme l'autre savent optimiser les forces. » « Il fait de l'épicerie fine avec son groupe, résume Dieuze. Mais attention, il n'est pas conciliant ! S'il ressent une forme de trahison, il y a sanction immédiate ! » Résumer Christophe Pelissierà sa proximité – revendiquée – avec ses joueurs serait assez réducteur. Pragmatique assumé, le Haut-Garonnais a fait évoluer son identité de jeu avec succès à la tête d'une équipe de Lorient très attendue après des années à « déjouer les pronostics » avec Luzenac, puis Amiens. « Aujourd'hui, je peux mettre en place mes idées parce que j'ai une équipe qui domine, apprécie-t-il. Mon approche est plus affirmée, on travaille beaucoup sur la façon d'utiliser la possession, ça change un peu. C'est très intéressant et formateur. » Sa fraîcheur se diffuse, et Fabien Lemoine apprécie la méthode : « Dès ses premiers discours, il a insisté sur le fait de récupérer le ballon haut et de faire mal directement, aller de l'avant, jouer pour marquer. »

### L'ÉCHEC SPORTIF, IL NE CONNAÎT PAS

Comme son « modèle absolu » Jürgen Klopp (« J'adore ce qu'il dégage et ce que dégagent ses équipes »), Christophe Pelissier réclame beaucoup d'intensité à ses protégés. Au quotidien. « Les séances sont hyper variées, pas forcément très longues mais très dynamiques, poursuit Lemoine. Pareil pour les vidéos : il n'y a pas de surplus, mais c'est très précis. » Curieux de nature, éternel insatisfait, pointu et pointilleux, Pelissierest un entraîneur ouvert d'esprit, aux influences multiples. Originaire d'une terre de rugby, ami d'enfance de Laurent Labit *(entraîneur des arrières du XV de France)*, le technicien se nourrit de tout ce qui serait susceptible d'élargir son domaine de compétence. « Tout m'intéresse… J'observe et je m'aperçois qu'on a les mêmes problématiques quand on est coach de haut niveau. Le handball et le basket sont notamment très intéressants dans le travail d'écrans, de pivots, de libérations d'espaces… On affronte souvent des blocs bas et, pour les contourner, il y a des mouvements, des positionnements dans d'autres sports qui peuvent être intéressants à exploiter. » Arrivé sur le tard au haut niveau, Pelissier n'y a jamais connu l'échec sportif, enchaînant montées et maintiens inattendus. Mais il se considère toujours en apprentissage : « J'avais lu une phrase d'Arsène Wenger qui disait : "Un bon entraîneur, c'est un entraîneur qui doute en permanence." Je suis vraiment dans cette logique-là, je cherche toujours la façon de faire encore mieux. Je ne suis jamais rassasié. »

**« Connaître l'homme pour faire progresser le joueur, c'est ça qui est important. »**
Christophe Pelissier

Vincent Michel/L'Équipe

**Épopée.**
Roy Kayara (ci-dessus), Jefferson Dahite (page de droite) et leurs coéquipiers ont mis fin à la suprématie des clubs néo-zélandais, vainqueurs de la Ligue des champions d'Océanie depuis 2011.

**Lauréat :** Hienghène Sport. **Également cités :** FC Rouen, Sedan, AS Vitré.

# Hienghène Sport
# Héros du bout du monde

Vainqueur de la Ligue des champions d'Océanie, le club néo-calédonien a participé à la Coupe du monde des clubs début décembre, un conte de fées pour ces joueurs amateurs.

Texte **Jérémy Docteur**

Positionné à soixante mètres du but adverse, balle au pied, Amy Antoine Roine ne pensait certainement pas écrire l'histoire. Quelques secondes plus tard, après un rapide coup d'œil pour observer la position du portier adverse, il catapultait le ballon au fond des filets d'un lob sensationnel. « C'était un coup de tête, je ne pensais pas que je pouvais marquer d'aussi loin, se remémore le héros avec émotion. Pendant le match, j'étais très impressionné. C'était ma première finale, et je n'avais jamais joué dans un stade aussi plein. Et après mon but, j'étais en larmes. Des larmes de joie… » Cet exploit lui a permis d'être l'unique buteur de cette finale de Ligue des champions d'Océanie disputée en mai dernier contre l'AS Magenta (1-0), dans une confrontation 100 % néo-calédonienne. Et de porter Hienghène Sport aux sommets, au point d'être récompensé par le titre de Club Promotionnel de l'année attribué par *FF*, une première dans l'histoire pour une équipe d'outre-mer. Un triomphe continental en forme d'aboutissement pour ces amateurs. « Qui ne rêve pas de remporter une Ligue des champions ? », assène l'emblématique capitaine Bertrand Kaï, trente-six ans. L'affiche n'était pas seulement la première finale estampillée « 100 % Nouvelle-Calédonie », c'était surtout la seule sans club néo-zélandais depuis que la compétition a adopté sa forme actuelle, en 2006, date du départ de l'Australie vers la Confédération asiatique. Avec douze des treize derniers titres, les Kiwis régnaient en maître. Jusqu'à ce que les deux voisins calédoniens ne créent la sensation en éliminant en demi-finales Team Wellington et Auckland City.

### CERTAINS FONT CINQ HEURES DE ROUTE POUR VENIR JOUER

Hienghène Sport est le club d'une petite bourgade du nord de l'île au statut de collectivité française. Ce mois-ci, il est devenu le premier représentant de la France à la Coupe du monde des clubs, résistant durant quatre-vingt-dix minutes au club qatari d'Al-Sadd

Photostek-OFC

(entraîné par Xavi !) avant de céder en prolongation (1-3). Cette exposition internationale détonne avec la routine de ces footballeurs purement amateurs. Éparpillés aux quatre coins du territoire, beaucoup font la navette pour aller travailler ou s'entraîner. « On est répartis en trois groupes : une partie vit à Hienghène, une autre sur la côte ouest, le reste vit sur Nouméa, détaille Kaï. Forcément, on ne s'entraîne pas ensemble. Il y a cinq heures de route entre Hienghène et Nouméa, et trois fois dans la saison on doit faire cinq heures supplémentaires pour les déplacements dans les îles Loyautés en avion. On a quatre séances par semaine, et on se retrouve seulement le vendredi, parfois au complet mais pas tout le temps. » D'autant que la majorité a une activité professionnelle hors football – « Que ce soit en club ou en sélection, on n'a jamais été payé », révèle capitaine Kaï. « Pour ma part, je suis gestionnaire comptable, poursuit-il. Les autres sont pompiers volontaires, chauffeurs de camion, magasiniers, animateurs sportifs, on a un cuisinier, un contrôleur dans une usine de mine… Ça va de dix-neuf à trente-six ans, et tout le monde est dans la vie active. » Très active, même, vu leur emploi du temps. Même les chômeurs participent à la vie des tribus : « Culture des champs, pêche, chasse aux cerfs ou aux cochons… », énumère Roy Kayara, un autre cadre de l'équipe. Une nouvelle fois buteur face à Al Sadd, Amy Antoine Roine, lui, est peintre en bâtiment.

### LA NOUVELLE-CALÉDONIE A ELLE AUSSI SON CLASICO

Participer à la Coupe du monde des clubs et compiler les titres comme cette année est donc un authentique exploit pour les Néo-Calédoniens, qui ont réussi un triplé retentissant en quelques mois, Championnat-Coupe et Ligue des champions, à la barbe de leur puissant voisin l'AS Magenta, pourtant bien plus référencé. Basée à Nouméa, Magenta est l'équipe la plus titrée de l'île avec 11 Championnats et 16 Coupes. Hienghène a un palmarès local bien moindre : deux titres de champion et trois Coupes. Mais, comme le rappelle Roy Kayara, « Magenta n'a jamais remporté la Ligue des champions ! » Le rapport de force semble s'inverser ces derniers temps avec ce triplé historique, et les confrontations entre les deux équipes n'en seront que plus acharnées à l'avenir. Comme ailleurs, cette rivalité entre la capitale et la petite ville a des résonances sur le terrain et en dehors. « Depuis un moment, le match entre Hienghène et Magenta est devenu un Clasico, comme PSG-OM ou Barça-Real », assure Bertrand Kaï. De quoi attirer le public et les supporters, venus de toute l'île. « Ils sont toujours mobilisés, se réjouit Kaï. Dans les stades pour ceux qui ont les moyens, mais depuis que les matches sont télévisés, de plus en plus nous soutiennent aussi derrière l'écran. » Le football tient en effet une place très importante en Nouvelle-Calédonie, au point de faire dire à Roy Kayara, « à Hienghène, c'est plus qu'un sport, c'est une religion ! »

**Face à Xavi, des pompiers, des chauffeurs, des peintres, des cuistots…**

### LEUR SLOGAN ? « IL N'Y A PAS DE LIMITE »

L'entraîneur Félix Tagawa a un rôle central dans cette progression. Arrivé en 2013, il a guidé le club vers son premier titre de champion en 2017, et au-delà du triplé de 2019, au septième tour de Coupe de France il y a quelques semaines. Un parcours du combattant terminé les armes à la main en Métropole devant Vauban Strasbourg (1-3, après avoir tenu le nul jusqu'à la 84e minute) ! Si la déception de ne pas avoir pu poursuivre l'aventure face aux équipes françaises est palpable, le travail abattu par le coach Tagawa reste remarquable. « Il est très respectueux et bosseur, il trouve toujours les mots justes », estime son capitaine. En amenant des titres, un soutien populaire et du beau jeu, il a trouvé la formule magique pour changer le club de dimension. « Notre relation va au-delà du foot, c'est un grand frère. Son expérience est une des clés de notre succès », se réjouit Roy Kayara. Un postulat appuyé par le gardien Rocky Nyikeine : « C'est comme un membre de la famille. Un grand monsieur. Il est toujours derrière nous pour le foot comme dans la vie. » Avec un tel coach et un soutien pareil, Hienghène n'a peur de rien ni de personne, comme le résume le slogan du club : « Koi Theen ». « Dans notre langue, cela signifie "Il n'y a pas de limite". Nous devons emmener l'équipe le plus loin possible », assure Roy Kayara. Un cri de guerre qui prend toute sa dimension à l'autre bout de la planète…

Phototek-OFC

# Le meilleur des mondes

Notre classement annuel par Confédérations voit la Belgique, le Brésil, l'Algérie, le Mexique le Qatar et la Nouvelle Zélande dominer les débats d'une cuvée 2019 sous le signe des compétitions régionales, de la CAN à la Copa America, en passant par la Coupe d'Asie, la Gold Cup, les Jeux du Pacifique et les éliminatoires de l'Euro.

Textes et statistiques **Roberto Notarianni, Frank Simon** et **Éric Lemaire**, avec **Thierry Marchand**

**Cadors.**
16 novembre 2019, à Saint-Pétersbourg, Russie-Belgique : 1-4. Eden Hazard prend le dessus sur Roman Zobnine. Cette année, les Diables Rouges étaient insaisissables.

Mike Kireev/MB Media/Getty Images

adidas

# Europe

**Efficace.** Sept buts pour Romelu Lukaku lors des éliminatoires de l'Euro 2020.

# Belgique, la perfection

Ça y est, ils ont conquis leur Graal ! Enfin ! Soixante ans après la création du bilan européen de *France Football,* les Diables Rouges sont parvenus pour la première fois tout en haut de notre classement. Jusqu'à aujourd'hui, la Belgique n'avait comme plus beaux atouts qu'une poignée de places de dauphin, quatre au total, enregistrées en 1963, 1980, 1989 et l'année dernière. Pour s'imposer, la sélection dirigée par l'Espagnol Roberto Martinez a fait les choses en grand : dix victoires en dix matches, tous en éliminatoires de l'Euro 2020 ! Un sans-faute qui ne s'était plus vérifié depuis 1991 et les six succès de la France en autant de rencontres.

### MEILLEURE ATTAQUE ET MEILLEURE DÉFENSE

Le triomphe des Belges ne pouvait être envisageable qu'en réalisant pareil exploit, puisqu'une autre nation a réussi le score parfait en 2019 : l'Italie, elle aussi capable d'aligner un 10 sur 10 lors des éliminatoires de l'Euro 2020. Nous avons d'ailleurs songé un temps à mettre les deux pays à égalité, avant d'opter pour la Belgique. Car, avec 40 buts marqués et seulement 3 encaissés, elle est la meilleure attaque et la meilleure défense d'Europe. Et puis, la Belgique a mis au pas avec une sacrée aisance le quart-finaliste du Mondial 2018, la Russie, battue 4-1 à Saint-Pétersbourg. La Nazionale de Roberto Mancini s'installe donc sur la deuxième marche du podium, preuve de l'excellent travail de son sélectionneur, arrivé au chevet de l'Italie après la terrible élimination en barrages de la dernière Coupe du monde. En douze mois, les Azzurri gagnent seize places, déployant de sérieux arguments. Ils possèdent ainsi la troisième attaque (37 buts à leur actif, juste un de moins que les Anglais) et la deuxième meilleure défense du continent (ex aequo avec la Turquie, 4 buts concédés), et ont réalisé l'un des plus gros cartons de leur histoire (9-1 face à l'Arménie). Vainqueur de la Ligue des nations en juin, le Portugal complète le trio de tête, alors que l'invaincue Ukraine de Chevtchenko perce à la huitième place (+ 9 par rapport à 2018), un rang devant des Bleus qui doivent à leurs difficultés face aux Turcs (1 nul et 1 défaite) de ne pas se retrouver plus haut. **R. N., avec T. M.**

## Classement

**1.** Belgique.
**2.** Italie.
**3.** Portugal.
**4.** Espagne.
**5.** Angleterre.
**6.** Pays-Bas et Allemagne.
**8.** Ukraine.
**9.** France et Pologne.
**11.** Danemark.
**12.** Turquie.
**13.** Suède.
**14.** Norvège.
**15.** Croatie et Suisse.
**17.** Galles.
**18.** Eire.
**19.** Russie.
**20.** Finlande.
**21.** Kosovo.
**22.** Autriche.
**23.** Slovaquie.
**24.** Serbie et Hongrie.
**26.** Islande et Slovénie.
**28.** Irlande du Nord.
**29.** Bosnie-Herzégovine et Roumanie.
**31.** Écosse.
**32.** République tchèque.
**33.** Albanie.
**34.** Israël et Grèce.
**36.** Macédoine du Nord.
**37.** Kazakhstan.
**38.** Chypre.
**39.** Géorgie.
**40.** Arménie.
**41.** Monténégro et Biélorussie.
**43.** Bulgarie et Lituanie.
**45.** Lettonie.
**46.** Andorre.
**47.** Malte.
**48.** Moldavie.
**49.** Féroé.
**50.** Azerbaïdjan.
**51.** Estonie.
**52.** Liechtenstein.
**53.** Luxembourg.
**54.** Gibraltar.
**55.** Saint-Marin.

## Palmarès

**1959 :** Hongrie.
**1960 :** URSS.
**1961 :** Autriche.
**1962 :** Tchécoslovaquie.
**1963 :** Suède.
**1964 :** Espagne et Hongrie.
**1965 :** Angleterre.
**1966 :** Angleterre.
**1967 :** URSS.
**1968 :** RFA.
**1969 :** Angleterre.
**1970 :** Italie.
**1971 :** Angleterre et URSS.
**1972 :** RFA.
**1973 :** Italie.
**1974 :** Pays-Bas et RFA.
**1975 :** Tchécoslovaquie.
**1976 :** RFA.
**1977 :** RFA.
**1978 :** Pays-Bas.
**1979 :** Yougoslavie.
**1980 :** RFA.
**1981 :** RFA.
**1982 :** Italie.
**1983 :** Danemark.
**1984 :** France.
**1985 :** URSS.
**1986 :** Espagne.
**1987 :** Angleterre.
**1988 :** Pays-Bas.
**1989 :** Pays-Bas.
**1990 :** RFA.
**1991 :** France.
**1992 :** Danemark.
**1993 :** Allemagne.
**1994 :** Italie et Suède.
**1995 :** Espagne.
**1996 :** Allemagne.
**1997 :** Espagne.
**1998 :** France.
**1999 :** Norvège.
**2000 :** France.
**2001 :** Espagne.
**2002 :** Allemagne.
**2003 :** République tchèque.
**2004 :** Grèce.
**2005 :** Angleterre.
**2006 :** Italie.
**2007 :** Espagne.
**2008 :** Espagne.
**2009 :** Espagne.
**2010 :** Espagne.
**2011 :** Allemagne.
**2012 :** Espagne.
**2013 :** Allemagne et Espagne.
**2014 :** Allemagne.
**2015 :** Angleterre.
**2016 :** Portugal.
**2017 :** Allemagne et Espagne.
**2018 :** France.
**2019 :** Belgique.

## Albanie

**Éliminatoires Euro 2020**
**22-03 :** Albanie-Turquie **0-2**
**25-03 :** Andorre-Albanie **0-3**
**08-06 :** Islande-Albanie **1-0**
**11-06 :** Albanie-Moldavie **2-0**
**07-09 :** France-Albanie **4-1**
**10-09 :** Albanie-Islande **4-2**
**11-10 :** Turquie-Albanie **1-0**
**14-10 :** Moldavie-Albanie **0-4**
**14-11 :** Albanie-Andorre **2-2**
**17-11 :** Albanie-France **0-2**
**Bilan**
10 matches, 3 victoires, 1 nul, 6 défaites, 16 buts marqués, 14 buts encaissés.

## Allemagne

**Éliminatoires Euro 2020**
**24-03 :** Pays-Bas - Allemagne **2-3**
**08-06 :** Biélorussie-Allemagne **0-2**
**11-06 :** Allemagne-Estonie **8-0**
**06-09 :** Allemagne - Pays-Bas **2-4**
**09-09 :** Irlande du Nord-Allemagne **0-2**
**13-10 :** Estonie-Allemagne **0-3**
**16-11 :** Allemagne-Biélorussie **4-0**
**19-11 :** Allemagne-Irlande du Nord **6-1**
**Amicaux**
**20-03 :** Allemagne-Serbie **1-1**
**09-10 :** Allemagne-Argentine **2-2**
**Bilan**
10 matches, 7 victoires, 2 nuls, 1 défaite, 33 buts marqués, 10 buts encaissés.

## Andorre

**Éliminatoires Euro 2020**
**22-03 :** Andorre-Islande **0-2**
**25-03 :** Andorre-Albanie **0-3**
**08-06 :** Moldavie-Andorre **1-0**
**11-06 :** Andorre-France **0-4**
**07-09 :** Turquie-Andorre **1-0**
**10-09 :** France-Andorre **3-0**
**11-10 :** Andorre-Moldavie **1-0**
**14-10 :** Islande-Andorre **2-0**
**14-11 :** Albanie-Andorre **2-2**
**17-11 :** Andorre-Turquie **0-2**
**Bilan**
10 matches, 1 victoire, 1 nul, 8 défaites, 3 buts marqués, 20 buts encaissés.

## Angleterre

**Ligue des nations**
**06-06 :** Pays-Bas - Angleterre **a.p. 3-1**
**09-06 :** Suisse-Angleterre **a.p. 0-0**
*(Angleterre vainqueur 6 t.a.b. à 5)*
**Éliminatoires Euro 2020**
**22-03 :** Angleterre-Rép. tchèque **5-0**
**25-03 :** Monténégro-Angleterre **1-5**
**07-09 :** Angleterre-Bulgarie **4-0**
**10-09 :** Angleterre-Kosovo **5-3**
**11-10 :** Rép. tchèque-Angleterre **2-1**
**14-10 :** Bulgarie-Angleterre **0-6**
**14-11 :** Angleterre-Monténégro **7-0**
**17-11 :** Kosovo-Angleterre **0-4**
**Bilan**
10 matches, 7 victoires, 1 nul, 2 défaites, 38 buts marqués, 9 buts encaissés.

## Arménie

**Éliminatoires Euro 2020**
**23-03 :** Bosnie-Herz. - Arménie **2-1**
**26-03 :** Arménie-Finlande **0-2**
**08-06 :** Arménie-Liechtenstein **3-0**
**11-06 :** Grèce-Arménie **2-3**
**05-09 :** Arménie-Italie **1-3**
**08-09 :** Arménie - Bosnie-Herz. **4-2**
**12-10 :** Liechtenstein-Arménie **1-1**
**15-10 :** Finlande-Arménie **3-0**
**15-11 :** Arménie-Grèce **0-1**
**18-11 :** Italie-Arménie **9-1**
**Bilan**
10 matches, 3 victoires, 1 nul, 6 défaites, 14 buts marqués, 25 buts encaissés.

## Autriche

**Éliminatoires Euro 2020**
**21-03 :** Autriche-Pologne **0-1**
**24-03 :** Israël-Autriche **4-2**
**07-06 :** Autriche-Slovénie **1-0**
**10-06 :** Macédoine Nord-Autriche **1-4**
**06-09 :** Autriche-Lettonie **6-0**
**09-09 :** Pologne-Autriche **0-0**
**10-10 :** Autriche-Israël **3-1**
**13-10 :** Slovénie-Autriche **0-1**
**16-11 :** Autriche-Macédoine Nord **2-1**
**19-11 :** Lettonie-Autriche **1-0**
**Bilan**
10 matches, 6 victoires, 1 nul, 3 défaites, 19 buts marqués, 9 buts encaissés.

## Azerbaïdjan

**Éliminatoires Euro 2020**
**21-03 :** Croatie-Azerbaïdjan **2-1**
**08-06 :** Azerbaïdjan-Hongrie **1-3**
**11-06 :** Azerbaïdjan-Slovaquie **1-5**
**06-09 :** Galles-Azerbaïdjan **2-1**
**09-09 :** Azerbaïdjan-Croatie **1-1**
**13-10 :** Hongrie-Azerbaïdjan **1-0**
**16-11 :** Azerbaïdjan-Galles **0-2**
**19-11 :** Slovaquie-Azerbaïdjan **2-0**
**Amicaux**
**25-03 :** Azerbaïdjan-Lituanie **0-0**
**09-10 :** Bahreïn-Azerbaïdjan **2-3**
**Bilan**
10 matches, 1 victoire, 2 nuls, 7 défaites, 8 buts marqués, 20 buts encaissés.

## Belgique

**Éliminatoires Euro 2020**
**21-03 :** Belgique-Russie **3-1**
**24-03 :** Chypre-Belgique **0-2**
**08-06 :** Belgique-Kazakhstan **3-0**
**11-06 :** Belgique-Écosse **3-0**
**06-09 :** Saint-Marin - Belgique **0-4**
**09-09 :** Écosse-Belgique **0-4**
**10-10 :** Belgique - Saint-Marin **9-0**
**13-10 :** Kazakhstan-Belgique **0-2**
**16-11 :** Russie-Belgique **1-4**
**19-11 :** Belgique-Chypre **6-1**
**Bilan**
10 matches, 10 victoires, 0 nul, 0 défaite, 40 buts marqués, 3 buts encaissés.

## Biélorussie

**Éliminatoires Euro 2020**
**21-03 :** Pays-Bas - Biélorussie **4-0**
**24-03 :** Irlande Nord-Biélorussie **2-1**
**08-06 :** Biélorussie-Allemagne **0-2**
**11-06 :** Biélorussie-Irlande Nord **0-1**
**06-09 :** Estonie-Biélorussie **1-2**
**10-10 :** Biélorussie-Estonie **0-0**
**13-10 :** Biélorussie - Pays-Bas **1-2**
**16-11 :** Allemagne-Biélorussie **4-0**
**Amicaux**
**09-09 :** Galles-Biélorussie **1-0**
**19-11 :** Monténégro-Biélorussie **2-0**
**Bilan**
10 matches, 1 victoire, 1 nul, 8 défaites, 4 buts marqués, 19 buts encaissés.

## Bosnie-Herzégovine

**Éliminatoires Euro 2020**
**23-03 :** Bosnie-Herz. - Arménie **2-1**
**26-03 :** Bosnie-Herz. - Grèce **2-2**
**08-06 :** Finlande - Bosnie-Herz. **2-0**
**11-06 :** Italie - Bosnie-Herz. **2-1**
**05-09 :** Bosnie-Herz. - Liechtenstein **5-0**
**08-09 :** Arménie - Bosnie-Herz. **4-2**
**12-10 :** Bosnie-Herz. - Finlande **4-1**
**15-10 :** Grèce - Bosnie-Herz. **2-1**
**15-11 :** Bosnie-Herz. - Italie **0-3**
**18-11 :** Liechtenstein - Bosnie-Herz. **0-3**
**Bilan**
10 matches, 4 victoires, 1 nul, 5 défaites, 20 buts marqués, 17 buts encaissés.

Alexis Réau/L'Équipe

### Bulgarie

**Éliminatoires Euro 2020**

**22-03:** Bulgarie-Monténégro **1-1**
**25-03:** Kosovo-Bulgarie **1-1**
**07-06:** Rép. tchèque-Bulgarie **2-1**
**10-06:** Bulgarie-Kosovo **2-3**
**07-09:** Angleterre-Bulgarie **4-0**
**11-10:** Monténégro-Bulgarie **0-0**
**14-10:** Bulgarie-Angleterre **0-6**
**17-11:** Bulgarie-Rép. tchèque **1-0**

**Amicaux**

**10-09:** Eire-Bulgarie **3-1**
**14-11:** Bulgarie-Paraguay **0-1**

**Bilan**

10 matches, 1 victoire, 3 nuls, 6 défaites, 7 buts marqués, 21 buts encaissés.

### Chypre

**Éliminatoires Euro 2020**

**21-03:** Chypre - Saint-Marin **5-0**
**24-03:** Chypre-Belgique **0-2**
**08-06:** Écosse-Chypre **2-1**
**11-06:** Russie-Chypre **1-0**
**06-09:** Chypre-Kazakhstan **1-1**
**09-09:** Saint-Marin - Chypre **0-4**
**10-10:** Kazakhstan-Chypre **1-2**
**13-10:** Chypre-Russie **0-5**
**16-11:** Chypre-Écosse **1-2**
**19-11:** Belgique-Chypre **6-1**

**Bilan**

10 matches, 3 victoires, 1 nul, 6 défaites, 15 buts marqués, 20 buts encaissés.

### Croatie

**Éliminatoires Euro 2020**

**21-03:** Croatie-Azerbaïdjan **2-1**
**24-03:** Hongrie-Croatie **2-1**
**08-06:** Croatie- Galles **2-1**
**06-09:** Slovaquie-Croatie **0-4**
**09-09:** Azerbaïdjan-Croatie **1-1**
**10-10:** Croatie-Hongrie **3-0**
**13-10:** Galles-Croatie **1-1**
**16-11:** Croatie-Slovaquie **3-1**

**Amicaux**

**11-06:** Croatie-Tunisie **1-2**
**19-11:** Croatie-Géorgie **2-1**

**Bilan**

10 matches, 6 victoires, 2 nuls, 2 défaites, 20 buts marqués, 10 buts encaissés.

### Danemark

**Éliminatoires Euro 2020**

**26-03:** Suisse-Danemark **3-3**
**07-06:** Danemark-Eire **1-1**
**10-06:** Danemark-Géorgie **5-1**
**05-09:** Gibraltar-Danemark **0-6**
**08-09:** Géorgie-Danemark **0-0**
**12-10:** Danemark-Suisse **1-0**

**Amicaux**

**21-03:** Kosovo-Danemark **2-2**
**15-10:** Danemark-Luxembourg **4-0**
**15-11:** Danemark-Gibraltar **6-0**
**18-11:** Eire-Danemark **1-1**

**Bilan**

10 matches, 5 victoires, 5 nuls, 0 défaite, 29 buts marqués, 8 buts encaissés.

### Écosse

**Éliminatoires Euro 2020**

**21-03:** Kazakhstan-Écosse **3-0**
**24-03:** Saint-Marin - Écosse **0-2**
**08-06:** Écosse-Chypre **2-1**
**11-06:** Belgique-Écosse **3-0**
**06-09:** Écosse-Russie **1-2**
**09-09:** Écosse-Belgique **0-4**
**10-10:** Russie-Écosse **4-0**
**13-10:** Écosse - Saint-Marin **6-0**
**16-11:** Chypre-Écosse **1-2**
**19-11:** Écosse-Kazakhstan **3-1**

**Bilan**

10 matches, 5 victoires, 0 nul, 5 défaites, 16 buts marqués, 19 buts encaissés.

### Eire

**Éliminatoires Euro 2020**

**23-03:** Gibraltar-Eire **0-1**
**26-03:** Eire-Géorgie **1-0**
**07-06:** Danemark-Eire **1-1**
**10-06:** Eire-Gibraltar **2-0**
**05-09:** Eire-Suisse **1-1**
**12-10:** Géorgie-Eire **0-0**
**15-10:** Suisse-Eire **2-0**

# Classement sur dix ans

## L'Italie au pied du podium

| | 2010 | 2011 | 2012 | 2013 | 2014 | 2015 | 2016 | 2017 | 2018 | 2019 | Total |
|---|---|---|---|---|---|---|---|---|---|---|---|
| 1. **Allemagne** (–) | 3 | 1 | 3 | 1 | 1 | 8 | 3 | 1 | 13 | 6 | 40 |
| –. **Espagne** (–) | 1 | 4 | 1 | 1 | 9 | 2 | 9 | 1 | 8 | 4 | 40 |
| 3. **Angleterre** (–) | 6 | 5 | 4 | 6 | 8 | 1 | 12 | 6 | 4 | 5 | 57 |
| 4. **Belgique** (+4) | – | – | 12 | 5 | 4 | 3 | 8 | 3 | 2 | 1 | 68 |
| –. **Italie** (+1) | 12 | 2 | 2 | 3 | 5 | 9 | 5 | 13 | – | 2 | 68 |
| 6. **Portugal** (-2) | 5 | 9 | 7 | 11 | 10 | 13 | 1 | 4 | 6 | 3 | 69 |
| 7. **France** (–) | 14 | 8 | 6 | 12 | 3 | – | 2 | 4 | 1 | 9 | 74 |
| 8. **Pays-Bas** (-2) | 2 | 2 | 10 | 3 | 2 | – | – | – | 10 | 6 | 80 |
| 9. **Croatie** (+1) | 7 | 14 | 9 | 13 | 6 | 12 | 9 | 13 | 2 | – | 100 |
| 10. **Suisse** (-1) | 9 | – | – | 8 | 6 | – | 9 | 10 | 5 | – | 107 |
| 11. **Pologne** (+2) | – | – | – | – | 13 | 5 | 7 | 11 | – | 9 | 120 |
| 12. **Russie** (-1) | – | 10 | 4 | 7 | – | – | – | – | 10 | – | 121 |
| 13. **Danemark** (-1) | – | 7 | – | – | – | – | – | 9 | 9 | 11 | 126 |
| 14. **Suède** (+2) | – | 11 | 14 | – | – | – | – | 7 | 7 | 13 | 127 |
| 15. **Eire** (-2) | – | 6 | – | – | – | 6 | 12 | – | – | – | 129 |
| 16. **Grèce** (-1) | – | 12 | 8 | 10 | 11 | – | – | – | – | – | 131 |
| 17. **Islande** (–) | – | – | – | – | – | – | 6 | 8 | – | – | 134 |
| 18. **Autriche** (–) | – | – | – | – | 12 | 3 | – | – | – | – | 135 |
| 19. **Turquie** (+4) | – | – | – | – | – | 6 | – | – | – | 12 | 138 |
| 20. **Galles** (+1) | – | – | – | – | – | – | 4 | – | – | – | 139 |
| –. **Slovaquie** (-2) | 4 | – | – | – | – | – | – | – | – | – | 139 |
| 22. **Monténégro** (–) | 8 | – | 12 | – | – | – | – | – | – | – | 140 |
| 23. **Ukraine** (+8) | – | – | – | 14 | – | – | – | – | – | 8 | 142 |
| 24. **Bosnie-Herzégovine** (–) | – | – | – | 9 | 14 | – | – | – | – | – | 143 |
| –. **République tchèque** (–) | – | 13 | 10 | – | – | – | – | – | – | – | 143 |
| –. **Roumanie** (–) | – | – | – | – | – | 9 | – | – | 14 | – | 143 |
| 27. **Serbie** (-8) | – | – | – | – | – | – | – | 12 | 12 | – | 144 |
| –. **Norvège** (+1) | 10 | – | – | – | – | – | – | – | – | 14 | 144 |
| 29. **Irlande du Nord** (-1) | – | – | – | – | – | 11 | 14 | – | – | – | 145 |
| 30. **Biélorussie** (–) | 11 | – | – | – | – | – | – | – | – | – | 146 |
| 31. **Slovénie** (-7) | 13 | – | – | – | – | – | – | – | – | – | 148 |
| 32. **Hongrie** (-1) | – | – | – | – | – | 14 | – | – | – | – | 149 |

*Ce tableau résume dix ans de football européen au plan des équipes nationales. Il récapitule les places attribuées par* France Football *à chaque pays d'Europe (2010-2019). Ces places ne sont indiquées que lorsqu'elles se situent de 1 à 14. Une note de 15 (indiquée par un tiret) est uniformément attribuée à toute équipe classée à partir du quinzième rang. Ne figurent dans ce tableau que les pays qui ont été classés au moins une fois dans les quatorze premiers sur cette période de dix ans. Entre parenthèses, la variation de place par rapport au classement sur dix ans de l'année précédente.*

# Allemagne-Espagne, le statu quo

On prend les même et l'on recommence. L'Allemagne et l'Espagne continuent de se partager la première place de notre classement sur dix ans. Logique, puisque les deux sélections se sont vu attribuer le même nombre de points (3) d'une année sur l'autre, abandonnant leurs excellents classements de 2009 – une première place pour la Roja, une troisième pour la Nationalmannschaft – pour intégrer les positions moins avantageuses mais quand même très respectables de cette année, respectivement quatrième et sixième.

Les grands gagnants de 2019 sont évidemment la Belgique et l'Italie, les deux sélections qui ont rendu une copie parfaite sur le présent millésime, alignant dix victoires en dix matches. Les Diables Rouges grignotent quatre places et font désormais le forcing au pied du podium, tout comme les Italiens qui, de leur côté, avancent d'un rang en douze mois. En 2020, un super Euro pourrait les voir mettre une pression infernale sur l'Angleterre. La plus belle progression (+8 en un an) est à porter au crédit de l'Ukraine, qui quitte le fond du tableau et se verrait bien entrer dans le top 20 en décembre prochain. La Serbie perd autant de places que les Ukrainiens en ont gagné, en raison de l'amputation cette année de leur belle sixième place de 2009.

### LA BELGIQUE TOUJOURS À LA FÊTE

Sur le temps long (classement sur vingt ans), l'Espagne, avec 87 points, ralentit un peu la cadence mais garde tout de même une avance importante (33 points d'écart) sur l'Allemagne. La France, à laquelle a été retirée la précieuse deuxième place du bilan 1999, recule de la troisième à la sixième place. Elle est remplacée sur le podium par l'Italie, qui évacue sa très austère cuvée 1999 (15e) pour sa brillante place de dauphin de la Belgique de 2019. Mais les Azzurri sont encore à 43 longueurs de la Roja !

Sur le temps court (classement sur cinq ans), la Belgique, décidément à la fête, accentue son avance en tête : avec 17 points, elle précède l'Espagne de 7 unités, le Portugal de 10, l'Angleterre de 11 et l'Allemagne et la France de 14. On rappellera qu'en 2018 les Bleus étaient dauphins de la Belgique dans ce classement sur cinq ans ! Abandonner la super troisième place de 2014 pour une plus ordinaire neuvième place de 2019 n'aura pas été sans conséquences. **R. N.**

**Amicaux**
**10-09:** Eire-Bulgarie **3-1**
**14-11:** Eire - Nouvelle-Zélande **3-1**
**18-11:** Eire-Danemark **1-1**
**Bilan**
10 matches, 5 victoires, 4 nuls, 1 défaite, 13 buts marqués, 7 buts encaissés.

## Espagne

**Éliminatoires Euro 2020**
**23-03:** Espagne-Norvège **2-1**
**26-03:** Malte-Espagne **0-2**
**07-06:** Féroé-Espagne **1-4**
**10-06:** Espagne-Suède **3-0**
**05-09:** Roumanie-Espagne **1-2**
**08-09:** Espagne-Féroé **4-0**
**12-10:** Norvège-Espagne **1-1**
**15-10:** Suède-Espagne **1-1**
**15-11:** Espagne-Malte **7-0**
**18-11:** Espagne-Roumanie **5-0**
**Bilan**
10 matches, 8 victoires, 2 nuls, 0 défaite, 31 buts marqués, 5 buts encaissés.

## Estonie

**Éliminatoires Euro 2020**
**21-03:** Irlande du Nord-Estonie **2-0**
**08-06:** Estonie-Irlande du Nord **1-2**
**11-06:** Allemagne-Estonie **8-0**
**06-09:** Estonie-Biélorussie **1-2**
**09-09:** Estonie - Pays-Bas **0-4**
**10-10:** Biélorussie-Estonie **0-0**
**13-10:** Estonie-Allemagne **0-3**
**19-11:** Pays-Bas - Estonie **5-0**
**Amicaux**
**26-03:** Gibraltar-Estonie **0-1**
**14-11:** Ukraine-Estonie **1-0**
**Bilan**
10 matches, 1 victoire, 1 nul, 8 défaites, 3 buts marqués, 27 buts encaissés.

## Féroé

**Éliminatoires Euro 2020**
**23-03:** Malte-Féroé **2-1**
**26-03:** Roumanie-Féroé **4-1**
**07-06:** Féroé-Espagne **1-4**
**10-06:** Féroé-Norvège **0-2**
**05-09:** Féroé-Suède **0-4**
**08-09:** Espagne-Féroé **4-0**
**12-10:** Féroé-Roumanie **0-3**
**15-10:** Féroé-Malte **1-0**
**15-11:** Norvège-Féroé **4-0**
**18-11:** Suède-Féroé **3-0**
**Bilan**
10 matches, 1 victoire, 0 nul, 9 défaites, 4 buts marqués, 30 buts encaissés.

## Finlande

**Éliminatoires Euro 2020**
**23-03:** Italie-Finlande **2-0**
**26-03:** Arménie-Finlande **0-2**
**08-06:** Finlande - Bosnie-Herz. **2-0**
**11-06:** Liechtenstein-Finlande **0-2**
**05-09:** Finlande-Grèce **1-0**
**08-09:** Finlande-Italie **1-2**
**12-10:** Bosnie-Herz. - Finlande **4-1**
**15-10:** Finlande-Arménie **3-0**
**15-11:** Finlande-Liechtenstein **3-0**
**18-11:** Grèce-Finlande **2-1**
**Bilan**
10 matches, 6 victoires, 0 nul, 4 défaites, 16 buts marqués, 10 buts encaissés.

## France

**Éliminatoires Euro 2020**
**25-03:** France-Islande **4-0**
**08-06:** Turquie-France **2-0**
**11-06:** Andorre-France **0-4**
**07-09:** France-Albanie **4-1**
**10-09:** France-Andorre **3-0**
**11-10:** Islande-France **0-1**
**14-10:** France-Turquie **1-1**
**14-11:** France-Moldavie **2-1**
**17-11:** Albanie-France **0-2**
**Amical**
**02-06:** France-Bolivie **2-0**
**Bilan**
10 matches, 8 victoires, 1 nul, 1 défaite, 23 buts marqués, 5 buts encaissés.

## Galles

**Éliminatoires Euro 2020**
**24-03:** Galles-Slovaquie **1-0**
**08-06:** Croatie- Galles **2-1**
**11-06:** Hongrie- Galles **1-0**
**06-09:** Galles-Azerbaïdjan **2-1**
**10-10:** Slovaquie-Galles **1-1**
**13-10:** Galles-Croatie **1-1**
**16-11:** Azerbaïdjan-Galles **0-2**
**19-11:** Galles-Hongrie **2-0**
**Amicaux**
**20-03:** Galles - Trinité-et-Tobago **1-0**
**09-09:** Galles-Biélorussie **1-0**
**Bilan**
10 matches, 6 victoires, 2 nuls, 2 défaites, 12 buts marqués, 6 buts encaissés.

## Géorgie

**Éliminatoires Euro 2020**
**23-03:** Géorgie-Suisse **0-2**
**26-03:** Eire-Géorgie **1-0**
**07-06:** Géorgie-Gibraltar **3-0**
**10-06:** Danemark-Géorgie **5-1**
**08-09:** Géorgie-Danemark **0-0**
**12-10:** Géorgie-Eire **0-0**
**15-10:** Gibraltar-Géorgie **2-3**
**15-11:** Suisse-Géorgie **1-0**
**Amicaux**
**05-09:** Corée du Sud-Géorgie **2-2**
**19-11:** Croatie-Géorgie **2-1**
**Bilan**
10 matches, 2 victoires, 3 nuls, 5 défaites, 10 buts marqués, 15 buts encaissés.

## Gibraltar

**Éliminatoires Euro 2020**
**23-03:** Gibraltar-Eire **0-1**
**07-06:** Géorgie-Gibraltar **3-0**
**10-06:** Eire-Gibraltar **2-0**
**05-09:** Gibraltar-Danemark **0-6**
**08-09:** Suisse-Gibraltar **4-0**
**15-10:** Gibraltar-Géorgie **2-3**
**15-11:** Danemark-Gibraltar **6-0**
**18-11:** Gibraltar-Suisse **1-6**
**Amicaux**
**26-03:** Gibraltar-Estonie **0-1**
**10-10:** Kosovo-Gibraltar **1-0**
**Bilan**
10 matches, 0 victoire, 0 nul, 10 défaites, 3 buts marqués, 33 buts encaissés.

## Grèce

**Éliminatoires Euro 2020**
**26-03:** Bosnie-Herz. - Grèce **2-2**
**08-06:** Grèce-Italie **0-3**
**11-06:** Grèce-Arménie **2-3**
**05-09:** Finlande-Grèce **1-0**
**08-09:** Grèce-Liechtenstein **1-1**
**12-10:** Italie-Grèce **2-0**
**15-10:** Grèce - Bosnie-Herz. **2-1**
**15-11:** Arménie-Grèce **0-1**
**18-11:** Grèce-Finlande **2-1**
**Amical**
**30-05:** Turquie-Grèce **2-1**
**Bilan**
10 matches, 3 victoires, 2 nuls, 5 défaites, 11 buts marqués, 16 buts encaissés.

## Hongrie

**Éliminatoires Euro 2020**
**21-03:** Slovaquie-Hongrie **2-0**
**24-03:** Hongrie-Croatie **2-1**
**08-06:** Azerbaïdjan-Hongrie **1-3**
**11-06:** Hongrie-Galles **1-0**
**09-09:** Hongrie-Slovaquie **1-2**
**10-10:** Croatie-Hongrie **3-0**
**13-10:** Hongrie-Azerbaïdjan **1-0**
**19-11:** Galles-Hongrie **2-0**
**Amicaux**
**05-09:** Monténégro-Hongrie **2-1**
**15-11:** Hongrie-Uruguay **1-2**
**Bilan**
10 matches, 4 victoires, 0 nul, 6 défaites, 10 buts marqués, 15 buts encaissés.

## Irlande du Nord

**Éliminatoires Euro 2020**
**21-03:** Irlande du Nord-Estonie **2-0**
**24-03:** Irlande Nord-Biélorussie **2-1**
**08-06:** Estonie-Irlande du Nord **1-2**
**11-06:** Biélorussie-Irlande Nord **0-1**
**09-09:** Irlande Nord-Allemagne **0-2**
**10-10:** Pays-Bas - Irlande Nord **3-1**
**16-11:** Irlande Nord - Pays-Bas **0-0**
**19-11:** Allemagne-Irlande Nord **6-1**
**Amicaux**
**05-09:** Irlande Nord-Luxembourg **1-0**
**14-10:** Rép. tchèque-Irlande Nord **2-3**
**Bilan**
10 matches, 6 victoires, 1 nul, 3 défaites, 13 buts marqués, 15 buts encaissés.

## Islande

**Éliminatoires Euro 2020**
**22-03:** Andorre-Islande **0-2**
**25-03:** France-Islande **4-0**
**08-06:** Islande-Albanie **1-0**
**11-06:** Islande-Turquie **2-1**
**07-09:** Islande-Moldavie **3-0**
**10-09:** Albanie-Islande **4-2**
**11-10:** Islande-France **0-1**
**14-10:** Islande-Andorre **2-0**
**14-11:** Turquie-Islande **0-0**
**17-11:** Moldavie-Islande **1-2**
**Bilan**
10 matches, 6 victoires, 1 nul, 3 défaites, 14 buts marqués, 11 buts encaissés.

## Israël

**Éliminatoires Euro 2020**
**21-03:** Israël-Slovénie **1-1**
**24-03:** Israël-Autriche **4-2**
**07-06:** Lettonie-Israël **0-3**
**10-06:** Pologne-Israël **4-0**
**05-09:** Israël- Macédoine Nord **1-1**
**09-09:** Slovénie-Israël **3-2**
**10-10:** Autriche-Israël **3-1**
**15-10:** Israël-Lettonie **3-1**
**16-11:** Israël-Pologne **1-2**
**19-11:** Macédoine Nord-Israël **1-0**
**Bilan**
10 matches, 3 victoires, 2 nuls, 5 défaites, 16 buts marqués, 18 buts encaissés.

## Italie

**Éliminatoires Euro 2020**
**23-03:** Italie-Finlande **2-0**
**26-03:** Italie-Liechtenstein **6-0**
**08-06:** Grèce-Italie **0-3**
**11-06:** Italie - Bosnie-Herz. **2-1**
**05-09:** Arménie-Italie **1-3**
**08-09:** Finlande-Italie **1-2**
**12-10:** Italie-Grèce **2-0**
**15-10:** Liechtenstein-Italie **0-5**
**15-11:** Bosnie-Herz. - Italie **0-3**
**18-11:** Italie-Arménie **9-1**
**Bilan**
10 matches, 10 victoires, 0 nul, 0 défaite, 37 buts marqués, 4 buts encaissés.

## Kazakhstan

**Éliminatoires Euro 2020**
**21-03:** Kazakhstan-Écosse **3-0**
**24-03:** Kazakhstan-Russie **0-4**
**08-06:** Belgique-Kazakhstan **3-0**
**11-06:** Kazakhstan - Saint-Marin **4-0**
**06-09:** Chypre-Kazakhstan **1-1**
**09-09:** Russie-Kazakhstan **1-0**
**10-10:** Kazakhstan-Chypre **1-2**
**13-10:** Kazakhstan-Belgique **0-2**
**16-11:** Saint-Marin - Kazakhstan **1-3**
**19-11:** Écosse-Kazakhstan **3-1**
**Bilan**
10 matches, 3 victoires, 1 nul, 6 défaites, 13 buts marqués, 17 buts encaissés.

## Kosovo

**Éliminatoires Euro 2020**
**25-03:** Kosovo-Bulgarie **1-1**
**07-06:** Monténégro-Kosovo **1-1**
**10-06:** Bulgarie-Kosovo **2-3**
**07-09:** Kosovo-Rép. tchèque **2-1**
**10-09:** Angleterre-Kosovo **5-3**
**14-10:** Kosovo-Monténégro **2-0**
**14-11:** Rép. tchèque-Kosovo **2-1**
**17-11:** Kosovo-Angleterre **0-4**
**Amicaux**
**21-03:** Kosovo-Danemark **2-2**
**10-10:** Kosovo-Gibraltar **1-0**
**Bilan**
10 matches, 4 victoires, 3 nuls, 3 défaites, 16 buts marqués, 18 buts encaissés.

## Lettonie

**Éliminatoires Euro 2020**
**21-03:** Macédoine Nord-Lettonie **3-1**
**24-03:** Pologne-Lettonie **2-0**
**07-06:** Lettonie-Israël **0-3**
**10-06:** Lettonie-Slovénie **0-5**
**06-09:** Autriche-Lettonie **6-0**
**09-09:** Lettonie-Macédoine Nord **0-2**
**10-10:** Lettonie-Pologne **0-3**
**15-10:** Israël-Lettonie **3-1**
**16-11:** Slovénie-Lettonie **1-0**
**19-11:** Lettonie-Autriche **1-0**
**Bilan**
10 matches, 1 victoire, 0 nul, 9 défaites, 3 buts marqués, 28 buts encaissés.

## Liechtenstein

**Éliminatoires Euro 2020**
**23-03:** Liechtenstein-Grèce **0-2**
**26-03:** Italie-Liechtenstein **6-0**
**08-06:** Arménie-Liechtenstein **3-0**
**11-06:** Liechtenstein-Finlande **0-2**
**05-09:** Bosnie-Herz. - Liechtenstein **5-0**
**08-09:** Grèce-Liechtenstein **1-1**
**12-10:** Liechtenstein-Arménie **1-1**
**15-10:** Liechtenstein-Italie **0-5**
**15-11:** Finlande-Liechtenstein **3-0**
**18-11:** Liechtenstein - Bosnie-Herz. **0-3**
**Bilan**
10 matches, 0 victoire, 2 nuls, 8 défaites, 2 buts marqués, 31 buts encaissés.

## Lituanie

**Éliminatoires Euro 2020**
**22-03:** Luxembourg-Lituanie **2-1**
**07-06:** Lituanie-Luxembourg **1-1**
**10-06:** Serbie-Lituanie **4-1**
**07-09:** Lituanie-Ukraine **0-3**
**10-09:** Lituanie-Portugal **1-5**
**11-10:** Ukraine-Lituanie **2-0**
**14-10:** Lituanie-Serbie **1-2**
**14-11:** Portugal-Lituanie **6-0**
**Amicaux**
**25-03:** Azerbaïdjan-Lituanie **0-0**
**17-11:** Lituanie - Nelle-Zélande **1-0**
**Bilan**
10 matches, 1 victoire, 2 nuls, 7 défaites, 6 buts marqués, 25 buts encaissés.

## Luxembourg

**Éliminatoires Euro 2020**
**25-03:** Luxembourg-Ukraine **1-2**
**07-06:** Lituanie-Luxembourg **1-1**
**10-06:** Ukraine-Luxembourg **1-0**
**10-09:** Luxembourg-Serbie **1-3**
**11-10:** Portugal-Luxembourg **3-0**
**14-11:** Serbie-Luxembourg **3-2**
**17-11:** Luxembourg-Portugal **0-2**
**Amicaux**
**02-06:** Luxembourg-Madagascar **3-3**
**05-09:** Irlande Nord-Luxembourg **1-0**
**15-10:** Danemark-Luxembourg **4-0**
**Bilan**
10 matches, 0 victoire, 2 nuls, 8 défaites, 8 buts marqués, 23 buts encaissés.

## Macédoine du Nord

**Éliminatoires Euro 2020**
**21-03:** Macédoine Nord-Lettonie **3-1**
**24-03:** Slovénie-Macédoine Nord **3-1**
**07-06:** Macédoine Nord-Pologne **0-1**
**10-06:** Macédoine Nord-Autriche **1-4**
**05-09:** Israël-Macédoine Nord **1-1**
**09-09:** Lettonie-Macédoine Nord **0-2**
**10-10:** Macédoine Nord-Slovénie **2-1**
**13-10:** Pologne- Macédoine Nord **2-0**
**16-11:** Autriche-Macédoine Nord **2-1**
**19-11:** Macédoine Nord-Israël **1-0**
**Bilan**
10 matches, 4 victoires, 1 nul, 5 défaites, 12 buts marqués, 15 buts encaissés.

## Malte

**Éliminatoires Euro 2020**
**23-03:** Malte-Féroé **2-1**
**26-03:** Malte-Espagne **0-2**
**07-06:** Suède-Malte **3-0**
**10-06:** Malte-Roumanie **0-4**
**05-09:** Norvège-Malte **2-0**
**08-09:** Roumanie-Malte **1-0**
**12-10:** Malte-Suède **0-4**
**15-10:** Féroé-Malte **1-0**
**15-11:** Espagne-Malte **7-0**
**18-11:** Malte-Norvège **1-2**
**Bilan**
10 matches, 1 victoire, 0 nul, 9 défaites, 3 buts marqués, 27 buts encaissés.

## Moldavie

**Éliminatoires Euro 2020**
**22-03:** Moldavie-France **1-4**
**25-03:** Turquie-Moldavie **4-0**
**08-06:** Moldavie-Andorre **1-0**
**11-06:** Albanie-Moldavie **2-0**
**07-09:** Islande-Moldavie **3-0**
**10-09:** Moldavie-Turquie **0-4**
**11-10:** Andorre-Moldavie **1-0**
**14-10:** Moldavie-Albanie **0-4**
**14-11:** France-Moldavie **2-1**
**17-11:** Moldavie-Islande **1-2**
**Bilan**
10 matches, 1 victoire, 0 nul, 9 défaites, 4 buts marqués, 26 buts encaissés.

## Monténégro

**Éliminatoires Euro 2020**
**22-03:** Bulgarie-Monténégro **1-1**
**25-03:** Monténégro-Angleterre **1-5**
**07-06:** Monténégro-Kosovo **1-1**
**10-06:** Rép. tchèque-Monténégro **3-0**
**10-09:** Monténégro-Rép. tchèque **0-3**
**11-10:** Monténégro-Bulgarie **0-0**
**14-10:** Kosovo-Monténégro **2-0**
**14-11:** Angleterre-Monténégro **7-0**
**Amicaux**
**05-09:** Monténégro-Hongrie **2-1**
**19-11:** Monténégro-Biélorussie **2-0**
**Bilan**
10 matches, 2 victoires, 3 nuls, 5 défaites, 7 buts marqués, 23 buts encaissés.

## Norvège

**Éliminatoires Euro 2020**
**23-03:** Espagne-Norvège **2-1**
**26-03:** Norvège-Suède **3-3**
**07-06:** Norvège-Roumanie **2-2**
**10-06:** Féroé-Norvège **0-2**
**05-09:** Norvège-Malte **2-0**
**08-09:** Suède-Norvège **1-1**
**12-10:** Norvège-Espagne **1-1**
**15-10:** Roumanie-Norvège **1-1**
**15-11:** Norvège-Féroé **4-0**
**18-11:** Malte-Norvège **1-2**
**Bilan**
10 matches, 4 victoires, 5 nuls, 1 défaite, 19 buts marqués, 11 buts encaissés.

## Pays-Bas

**Ligue des nations**
**06-06:** Pays-Bas - Angleterre **a.p. 3-1**
**09-06:** Portugal - Pays-Bas **1-0**
**Éliminatoires Euro 2020**
**21-03:** Pays-Bas - Biélorussie **4-0**
**24-03:** Pays-Bas - Allemagne **2-3**
**06-09:** Allemagne - Pays-Bas **2-4**
**09-09:** Estonie - Pays-Bas **0-4**
**10-10:** Pays-Bas - Irlande Nord **3-1**
**13-10:** Biélorussie - Pays-Bas **1-2**
**16-11:** Irlande Nord - Pays-Bas **0-0**
**19-11:** Pays-Bas - Estonie **5-0**
**Bilan**
10 matches, 7 victoires, 1 nul, 2 défaites, 27 buts marqués, 9 buts encaissés.

## Pologne

**Éliminatoires Euro 2020**
**21-03:** Autriche-Pologne **0-1**
**24-03:** Pologne-Lettonie **2-0**
**07-06:** Macédoine Nord-Pologne **0-1**
**10-06:** Pologne-Israël **4-0**
**06-09:** Slovénie-Pologne **2-0**
**09-09:** Pologne-Autriche **0-0**

**10-10:** Lettonie-Pologne **0-3**
**13-10:** Pologne-Macédoine Nord **2-0**
**16-11:** Israël-Pologne **1-2**
**19-11:** Pologne-Slovénie **3-2**
**Bilan**
10 matches, 8 victoires, 1 nul, 1 défaite, 18 buts marqués, 5 buts encaissés.

## Portugal

**Ligue des nations**
**05-06:** Portugal-Suisse **3-1**
**09-06:** Portugal - Pays-Bas **1-0**
**Éliminatoires Euro 2020**
**22-03:** Portugal-Ukraine **0-0**
**25-03:** Portugal-Serbie **1-1**
**07-09:** Serbie-Portugal **2-4**
**10-09:** Lituanie-Portugal **1-5**
**11-10:** Portugal-Luxembourg **3-0**
**14-10:** Ukraine-Portugal **2-1**
**14-11:** Portugal-Lituanie **6-0**
**17-11:** Luxembourg-Portugal **0-2**
**Bilan**
10 matches, 7 victoires, 2 nuls, 1 défaite, 26 buts marqués, 7 buts encaissés.

## République tchèque

**Éliminatoires Euro 20020**
**22-03:** Angleterre-Rép. tchèque **5-0**
**07-06:** Rép. tchèque-Bulgarie **2-1**
**10-06:** Rép. tchèque-Monténégro **3-0**
**07-09:** Kosovo-Rép. tchèque **2-1**
**10-09:** Monténégro-Rép. tchèque **0-3**
**11-10:** Rép. tchèque-Angleterre **2-1**
**14-11:** Rép. tchèque-Kosovo **2-1**
**17-11:** Bulgarie-Rép. tchèque **1-0**
**Amicaux**
**26-03:** Rép. tchèque-Brésil **1-3**
**14-10:** Rép. tchèque-Irlande Nord **2-3**
**Bilan**
10 matches, 5 victoires, 0 nul, 5 défaites, 16 buts marqués, 17 buts encaissés.

## Roumanie

**Éliminatoires Euro 2020**
**23-03:** Suède-Roumanie **2-1**
**26-03:** Roumanie-Féroé **4-1**
**07-06:** Norvège-Roumanie **2-2**
**10-06:** Malte-Roumanie **0-4**
**05-09:** Roumanie-Espagne **1-2**
**08-09:** Roumanie-Malte **1-0**
**12-10:** Féroé-Roumanie **0-3**
**15-10:** Roumanie-Norvège **1-1**
**15-11:** Roumanie-Suède **0-2**
**18-11:** Espagne-Roumanie **5-0**
**Bilan**
10 matches, 4 victoires, 2 nuls, 4 défaites, 17 buts marqués, 15 buts encaissés.

## Russie

**Éliminatoires Euro 2020**
**21-03:** Belgique-Russie **3-1**
**24-03:** Kazakhstan-Russie **0-4**
**08-06:** Russie - Saint-Marin **9-0**
**11-06:** Russie-Chypre **1-0**
**06-09:** Écosse-Russie **1-2**
**09-09:** Russie-Kazakhstan **1-0**
**10-10:** Russie-Écosse **4-0**
**13-10:** Chypre-Russie **0-5**
**16-11:** Russie-Belgique **1-4**
**19-11:** Saint-Marin - Russie **0-5**
**Bilan**
10 matches, 8 victoires, 0 nul, 2 défaites, 33 buts marqués, 8 buts encaissés.

## Saint-Marin

**Éliminatoires Euro 2020**
**21-03:** Chypre - Saint-Marin **5-0**
**24-03:** Saint-Marin - Écosse **0-2**
**08-06:** Russie - Saint-Marin **9-0**
**11-06:** Kazakhstan - Saint-Marin **4-0**
**06-09:** Saint-Marin - Belgique **0-4**
**09-09:** Saint-Marin - Chypre **0-4**
**10-10:** Belgique - Saint-Marin **9-0**
**13-10:** Écosse - Saint-Marin **6-0**
**16-11:** Saint-Marin - Kazakhstan **1-3**
**19-11:** Saint-Marin - Russie **0-5**
**Bilan**
10 matches, 0 victoire, 0 nul, 10 défaites, 1 but marqué, 51 buts encaissés.

## Serbie

**Éliminatoires Euro 2020**
**25-03:** Portugal-Serbie **1-1**
**07-06:** Ukraine-Serbie **5-0**
**10-06:** Serbie-Lituanie **4-1**
**07-09:** Serbie-Portugal **2-4**
**10-09:** Luxembourg-Serbie **1-3**
**14-10:** Lituanie-Serbie **1-2**
**14-11:** Serbie-Luxembourg **3-2**
**17-11:** Serbie-Ukraine **2-2**
**Amicaux**
**20-03:** Allemagne-Serbie **1-1**
**10-10:** Serbie-Paraguay **1-0**
**Bilan**
10 matches, 5 victoires, 3 nuls, 2 défaites, 19 buts marqués, 18 buts encaissés.

## Slovaquie

**Éliminatoires Euro 2020**
**21-03:** Slovaquie-Hongrie **2-0**
**24-03:** Galles-Slovaquie **1-0**
**11-06:** Azerbaïdjan-Slovaquie **1-5**
**06-09:** Slovaquie-Croatie **0-4**
**09-09:** Hongrie-Slovaquie **1-2**
**10-10:** Slovaquie- Galles **1-1**
**16-11:** Croatie-Slovaquie **3-1**
**19-11:** Slovaquie-Azerbaïdjan **2-0**
**Amicaux**
**07-06:** Slovaquie-Jordanie **5-1**
**13-10:** Slovaquie-Paraguay **1-1**
**Bilan**
10 matches, 5 victoires, 2 nuls, 3 défaites, 19 buts marqués, 13 buts encaissés.

## Slovénie

**Éliminatoires Euro 2020**
**21-03:** Israël-Slovénie **1-1**
**24-03:** Slovénie- Macédoine Nord **1-1**
**07-06:** Autriche-Slovénie **1-0**
**10-06:** Lettonie-Slovénie **0-5**
**06-09:** Slovénie-Pologne **2-0**
**09-09:** Slovénie-Israël **3-2**
**10-10:** Macédoine Nord-Slovénie **2-1**
**13-10:** Slovénie-Autriche **0-1**
**16-11:** Slovénie-Lettonie **1-0**
**19-11:** Pologne-Slovénie **3-2**
**Bilan**
10 matches, 4 victoires, 2 nuls, 4 défaites, 16 buts marqués, 11 buts encaissés.

## Suède

**Éliminatoires Euro 2020**
**23-03:** Suède-Roumanie **2-1**
**26-03:** Norvège-Suède **3-3**
**07-06:** Suède-Malte **3-0**
**10-06:** Espagne-Suède **3-0**
**05-09:** Féroé-Suède **0-4**
**08-09:** Suède-Norvège **1-1**
**12-10:** Malte-Suède **0-4**
**15-10:** Suède-Espagne **1-1**
**15-11:** Roumanie-Suède **0-2**
**18-11:** Suède-Féroé **3-0**
**Bilan**
10 matches, 6 victoires, 3 nuls, 1 défaite, 23 buts marqués, 9 buts encaissés.

## Suisse

**Ligue des nations**
**05-06:** Portugal-Suisse **3-1**
**09-06:** Suisse-Angleterre **a.p. 0-0**
*(Angleterre vainqueur 6 t.a.b. à 5)*
**Éliminatoires Euro 2020**
**23-03:** Géorgie-Suisse **0-2**
**26-03:** Suisse-Danemark **3-3**
**05-09:** Eire-Suisse **1-1**
**08-09:** Suisse-Gibraltar **4-0**
**12-10:** Danemark-Suisse **1-0**
**15-10:** Suisse-Eire **2-0**
**15-11:** Suisse-Géorgie **1-0**
**18-11:** Gibraltar-Suisse **1-6**
**Bilan**
10 matches, 5 victoires, 3 nuls, 2 défaites, 20 buts marqués, 9 buts encaissés.

## Turquie

**Éliminatoires Euro 2020**
**08-06:** Turquie-France **2-0**
**11-06:** Islande-Turquie **2-1**
**07-09:** Turquie-Andorre **1-0**
**10-09:** Moldavie-Turquie **0-4**
**11-10:** Turquie-Albanie **1-0**
**14-10:** France-Turquie **1-1**
**14-11:** Turquie-Islande **0-0**
**17-11:** Andorre-Turquie **0-2**
**Amicaux**
**30-05:** Turquie-Grèce **2-1**
**02-06:** Turquie-Ouzbékistan **2-0**
**Bilan**
10 matches, 7 victoires, 2 nuls, 1 défaite, 16 buts marqués, 4 buts encaissés.

## Ukraine

**Éliminatoires Euro 2020**
**22-03:** Portugal-Ukraine **0-0**
**25-03:** Luxembourg-Ukraine **1-2**
**07-06:** Ukraine-Serbie **5-0**
**10-06:** Ukraine-Luxembourg **1-0**
**07-09:** Lituanie-Ukraine **0-3**
**11-10:** Ukraine-Lituanie **2-0**
**14-10:** Ukraine-Portugal **2-1**
**17-11:** Serbie-Ukraine **2-2**
**Amicaux**
**10-09:** Ukraine-Nigeria **2-2**
**14-11:** Ukraine-Estonie **1-0**
**Bilan**
10 matches, 7 victoires, 3 nuls, 0 défaite, 20 buts marqués, 6 buts encaissés.

**Solide.**
La Turque d'Abdülkadir Ömür, ici devant le Français Ferland Mendy (2-1, le 8 juin), a pu compter sur la deuxième meilleure défense du Vieux Continent (4 buts concédés) pour décrocher son billet pour l'Euro 2020.

Alexis Réau/L'Équipe

# Océanie
# Maîtres Kiwis

## Classement

**1.** Nouvelle-Zélande.
**2.** Nouvelle-Calédonie.
**3.** Fidji.
**4.** Tahiti et Papouasie-Nouvelle-Guinée.
**6.** îles Salomon et Vanuatu.
**8.** Samoa.
**9.** Samoa américaine.
**10.** Tuvalu.
**11.** Tonga.
*Non classés : îles Cook, Kiribati, Micronésie, Niue (aucun match).*

## Palmarès

**2002:** Nouvelle-Zélande. **2003, 2004, 2005:** Australie. **2006:** Nouvelle-Zélande. **2007:** Nouvelle-Calédonie. **2008, 2009, 2010:** Nouvelle-Zélande. **2011:** Nouvelle-Calédonie. **2012, 2013:** Nouvelle-Zélande. **2014:** non attribué. **2015:** Tahiti. **2016, 2017, 2018, 2019:** Nouvelle-Zélande.

## Fidji

**Jeux du Pacifique**
**08-07:** Tahiti-Fidji **1-2**
**09-07:** Samoa américaines-Fidji **0-9**
**12-07:** Nlle-Calédonie - Fidji **1-0**
**15-07:** Fidji-Tuvalu **10-1**
**18-07:** Fidji-îles Salomon **4-4**
**19-07:** Papouasie-Nlle-G. - Fidji **1-1**
*(Fidji vainqueur 4 t.a.b. à 2)*
**Amicaux**
**18-03:** Fidji - Nlle-Calédonie **3-0**
**24-03:** Fidji-Maurice **1-0**
**06-06:** Fidji-Tahiti **1-1**
**10-06:** Fidji-Vanuatu **0-0**
**Bilan**
10 matches, 5 victoires, 4 nuls, 1 défaite, 31 buts marqués, 9 buts encaissés.

## Îles Salomon

**Jeux du Pacifique**
**07-07:** Tuvalu-Îles Salomon **0-13**
**10-07:** Iles Salomon - Nlle-Caléd. **0-2**
**11-07:** Iles Salomon-Tahiti **0-3**
**15-07:** Iles Salomon-Samoa am. **13-0**
**18-07:** Fidji-Iles Salomon **4-4**
**Amicaux**
**18-03:** îles Salomon-Vanuatu **3-1**
**24-03:** Taïwan-Iles Salomon **0-1**
**08-06:** Singapour-Iles Salomon **4-3**
**Bilan**
8 matches, 4 victoires, 1 nul, 3 défaites, 37 buts marqués, 14 buts encaissés.

## Nouvelle-Calédonie

**Jeux du Pacifique**
**07-07:** Samoa am. - Nlle-Caléd. **0-5**
**10-07:** Iles Salomon - Nlle-Caléd. **0-2**
**12-07:** Nlle-Calédonie - Fidji **1-0**
**15-07:** Tahiti - Nlle-Calédonie **0-3**
**17-07:** Nlle-Calédonie - Tuvalu **11-0**
**20-07:** Nlle-Zélande - Nlle-Caléd. **2-1**
**Amical**
**18-03:** Fidji - Nlle-Calédonie **3-0**
**Bilan**
7 matches, 5 victoires, 0 nul, 2 défaites, 23 buts marqués, 5 buts encaissés.

## Nouvelle-Zélande

**Jeux du Pacifique**
**08-07:** Tonga - Nlle-Zélande **0-13**
**10-07:** Nlle-Zélande - Samoa **5-1**
**12-07:** Vanuatu - Nlle-Zélande **0-0**
**14-07:** Nlle-Zélande - Papouasie **2-0**
**20-07:** Nlle-Zélande - Nlle-Caléd. **2-1**
**Amicaux**
**14-11:** Eire - Nlle-Zélande **3-1**
**17-11:** Lituanie - Nlle-Zélande **1-0**
**Bilan**
7 matches, 4 victoires, 1 nul, 2 défaites, 22 buts marqués, 7 buts encaissés.

## Papouasie-Nouvelle-Guinée

**Jeux du Pacifique**
**08-07:** Samoa - Papouasie-N.-G. **0-6**
**10-07:** Papouasie-N.-G. - Vanuatu **2-0**
**14-07:** Nlle-Zélande - Papouasie **2-0**
**17-07:** Papouasie-N.-G. - Tonga **8-0**
**19-07:** Papouasie-N.-G. - Fidji **1-1**
*(Fidji vainqueur 4 t.a.b. à 2)*
**Bilan**
5 matches, 3 victoires, 1 nul, 1 défaite, 17 buts marqués, 3 buts encaissés.

## Samoa

**Jeux du Pacifique**
**08-07:** Samoa - Papouasie-N.-G. **0-6**
**10-07:** Nlle-Zélande - Samoa **5-1**
**12-07:** Samoa-Tonga **2-0**
**18-07:** Vanuatu-Samoa **11-0**
**Bilan**
4 matches, 1 victoire, 0 nul, 3 défaites, 3 buts marqués, 22 buts encaissés.

## Samoa américaines

**Jeux du Pacifique**
**07-07:** Samoa am. - Nlle-Caléd. **0-5**
**09-07:** Samoa am.-Fidji **0-9**
**11-07:** Samoa am.-Tuvalu **1-1**
**15-07:** îles Salomon-Samoa am. **13-0**
**18-07:** Tahiti-Samoa am. **8-1**
**Bilan**
5 matches, 0 victoire, 1 nul, 4 défaites, 2 buts marqués, 36 buts encaissés.

## Tahiti

**Jeux du Pacifique**
**08-07:** Tahiti-Fidji **1-2**
**09-07:** Tuvalu-Tahiti **0-7**
**11-07:** îles Salomon-Tahiti **0-3**
**15-07:** Tahiti - Nlle-Calédonie **0-3**
**18-07:** Tahiti-Samoa am. **8-1**
**Amical**
**06-06:** Fidji-Tahiti **1-1**
**Bilan**
6 matches, 3 victoires, 1 nul, 2 défaites, 20 buts marqués, 7 buts encaissés.

## Tonga

**Jeux du Pacifique**
**08-07:** Tonga - Nlle-Zélande **0-13**
**12-07:** Samoa-Tonga **2-0**
**14-07:** Tonga-Vanuatu **0-14**
**17-07:** Papouasie-N.-G. - Tonga **8-0**
**Bilan**
4 matches, 0 victoire, 0 nul, 4 défaites, 0 but marqué, 37 buts encaissés.

## Tuvalu*

**Jeux du Pacifique**
**07-07:** Tuvalu-îles Salomon **0-13**
**09-07:** Tuvalu-Tahiti **0-7**
**11-07:** Samoa am.-Tuvalu **1-1**
**15-07:** Fidji-Tuvalu **10-1**
**17-07:** Nlle-Calédonie - Tuvalu **11-0**
**Bilan**
5 matches, 0 victoire, 1 nul, 4 défaites, 2 buts marqués, 42 buts encaissés.

## Vanuatu

**Jeux du Pacifique**
**10-07:** Papouasie-N.-G. - Vanuatu **2-0**
**12-07:** Vanuatu - Nlle-Zélande **0-0**
**14-07:** Tonga-Vanuatu **0-14**
**18-07:** Vanuatu-Samoa **11-0**
**Amicaux**
**18-03:** îles Salomon-Vanuatu **3-1**
**10-06:** Fidji-Vanuatu **0-0**
**15-06:** Indonésie-Vanuatu **6-0**
**Bilan**
7 matches, 2 victoires, 2 nuls, 3 défaites, 26 buts marqués, 11 buts encaissés.

** Non affilié à la FIFA.*

# Amsud

**Maîtres.** 16 novembre. Willian et Alex Sandro perdent en amical face à l'Argentine (0-1), mais l'essentiel était d'avoir gagné en juillet la Copa America.

# Un Brésil trop puissant

Le Brésil ne remportait plus la Copa America depuis douze ans. Et cette simple remarque suffit à justifier la première place de la Seleçao dans la Confédération de la Conmebol. En battant clairement l'Argentine en demies (2-0) et le Pérou en finale (3-1), les Brésiliens ont enlevé leur neuvième sceptre continental et, par ricochet, se sont imposés pour la seizième fois dans notre bilan. La glorieuse Copa du Brésil, qui a connu une frayeur en quarts face au Paraguay, ne se qualifiant qu'aux tirs au but, a fait la différence en faveur d'une sélection qui possède toujours la meilleure attaque régionale (33 buts, 4 de plus que l'Argentine). Le seul bémol envers les Brésiliens concerne leur campagne de matches amicaux, avec quatre nuls en dix rencontres et des défaites face au Pérou et à l'Argentine, ses dernières victimes en Copa America Le dauphin du Brésil ? L'Uruguay, unique sélection invaincue, sortie aux tirs au but en quarts par le Pérou, et la seule avec le Brésil à posséder une moyenne de deux buts marqués par match. Plus anecdotique : toujours coachée par le vénérable Oscar Washington Tabarez, la Celeste a remporté la China Cup, en mars.

### BRILLANTE MAIS MALHEUREUSE COLOMBIE

Derrière l'Uruguay, on trouve l'Argentine, troisième de notre bilan, une place identique à celle de sa Copa America 2019. Tournoi où elle a été souvent fébrile, ne validant son billet pour les quarts de finale que lors du dernier match du premier tour, face au Qatar. L'Albiceleste a, en revanche, été impressionnante dans sa campagne de rencontres amicales, en dehors d'un revers face au Venezuela en mars. Nous n'avons ensuite pas voulu départager le Pérou, finaliste de la Copa America, du Chili, quatrième de cette même compétition, et de la Colombie. Les Cafeteros n'ont pas eu de réussite à la Copa America : après un superbe carton plein au premier tour (succès sur l'Argentine, le Qatar et le Paraguay), ils n'ont été devancés par le Chili qu'aux tirs au but en quarts de finale. Et les Colombiens comptent le même nombre de victoires (8) et de défaites (2) que notre lauréat de 2019, le Brésil. **Roberto Notarianni**

## Classement

**1.** Brésil.
**2.** Uruguay.
**3.** Argentine.
**4.** Pérou, Chili et Colombie.
**7.** Venezuela.
**8.** Paraguay.
**9.** Équateur.
**10.** Bolivie.

## Palmarès

**1992 :** Brésil.
**1993 :** Colombie.
**1994 :** Brésil.
**1995 :** Brésil.
**1996 :** Colombie.
**1997 :** Brésil.
**1998 :** Brésil.
**1999 :** Brésil.
**2000 :** Argentine.
**2001 :** Argentine.
**2002 :** Brésil.
**2003 :** Argentine.
**2004 :** Brésil.
**2005 :** Brésil.
**2006 :** Brésil.
**2007 :** Brésil.
**2008 :** Paraguay.
**2009 :** Brésil.
**2010 :** Uruguay.
**2011 :** Uruguay.
**2012 :** Argentine.
**2013 :** Brésil.
**2014 :** Argentine.
**2015 :** Chili.
**2016 :** Chili.
**2017 :** Brésil.
**2018 :** Brésil.
**2019 :** Brésil..

## Argentine

**Copa America**

| | | |
|---|---|---|
| **16-06 :** | Argentine-Colombie | 0-2 |
| **20-06 :** | Argentine-Paraguay | 1-1 |
| **23-06 :** | Qatar-Argentine | 0-2 |
| **28-06 :** | Venezuela-Argentine | 0-2 |
| **03-07 :** | Brésil-Argentine | 2-0 |
| **06-07 :** | Argentine-Chili | 2-1 |

**Amicaux**

| | | |
|---|---|---|
| **22-03 :** | Argentine-Venezuela | 1-3 |
| **26-03 :** | Maroc-Argentine | 0-1 |
| **08-06 :** | Argentine-Nicaragua | 5-1 |
| **06-09 :** | Chili-Argentine | 0-0 |
| **11-09 :** | Argentine-Mexique | 4-0 |
| **09-10 :** | Allemagne-Argentine | 2-2 |
| **13-10 :** | Équateur-Argentine | 1-6 |
| **15-11 :** | Brésil-Argentine | 0-1 |
| **18-11 :** | Argentine-Uruguay | 2-2 |

**Bilan**
15 matches, 8 victoires, 4 nuls, 3 défaites, 29 buts marqués, 15 buts encaissés.

## Bolivie

**Copa America**

| | | |
|---|---|---|
| **15-06 :** | Brésil-Bolivie | 3-0 |
| **18-06 :** | Bolivie-Pérou | 1-3 |
| **22-06 :** | Bolivie-Venezuela | 1-3 |

**Amicaux**

| | | |
|---|---|---|
| **03-03 :** | Bolivie-Nicaragua | 2-2 |
| **22-03 :** | Corée du Sud-Bolivie | 1-0 |
| **26-03 :** | Japon-Bolivie | 1-0 |
| **02-06 :** | France-Bolivie | 2-0 |
| **11-09 :** | Équateur-Bolivie | 3-0 |
| **11-10 :** | Venezuela-Bolivie | 4-1 |
| **16-10 :** | Bolivie-Haïti | 3-1 |

**Bilan**
10 matches, 1 victoire, 1 nul, 8 défaites, 8 buts marqués, 23 buts encaissés.

## Brésil

**Copa America**

| | | |
|---|---|---|
| **15-06 :** | Brésil-Bolivie | 3-0 |
| **19-06 :** | Brésil-Venezuela | 0-0 |
| **22-06 :** | Pérou-Brésil | 0-5 |
| **28-06 :** | Brésil-Paraguay | a.p. 0-0 |
| | *(Brésil vainqueur 4 t.a.b. à 3)* | |
| **03-07 :** | Brésil-Argentine | 2-0 |
| **07-07 :** | Brésil-Pérou | 3-1 |

**Amicaux**

| | | |
|---|---|---|
| **23-03 :** | Brésil-Panama | 1-1 |
| **26-03 :** | Rép. tchèque-Brésil | 1-3 |
| **06-06 :** | Brésil-Qatar | 2-0 |
| **09-06 :** | Brésil-Honduras | 7-0 |
| **07-09 :** | Brésil-Colombie | 2-2 |
| **11-09 :** | Brésil-Pérou | 0-1 |
| **10-10 :** | Brésil-Sénégal | 1-1 |
| **13-10 :** | Brésil-Nigeria | 1-1 |
| **15-11 :** | Brésil-Argentine | 0-1 |
| **19-11 :** | Brésil-Corée du Sud | 3-0 |

**Bilan**
16 matches, 8 victoires, 6 nuls, 2 défaites, 33 buts marqués, 9 buts encaissés.

## Chili

**Copa America**

| | | |
|---|---|---|
| **18-06 :** | Japon-Chili | 0-4 |
| **22-06 :** | Équateur-Chili | 1-2 |
| **25-06 :** | Chili-Uruguay | 0-1 |
| **29-06 :** | Colombie-Chili | a.p. 0-0 |
| | *(Chili vainqueur 5 t.a.b. à 4)* | |
| **04-07 :** | Chili-Pérou | 0-3 |
| **06-07 :** | Argentine-Chili | 2-1 |

**Amicaux**

| | | |
|---|---|---|
| **23-03 :** | Mexique-Chili | 3-1 |
| **27-03 :** | États-Unis - Chili | 1-1 |
| **07-06 :** | Chili-Haïti | 2-1 |
| **06-09 :** | Chili-Argentine | 0-0 |
| **11-09 :** | Honduras-Chili | 2-1 |
| **12-10 :** | Colombie-Chili | 0-0 |
| **15-10 :** | Chili-Guinée | 3-2 |

**Bilan**
13 matches, 4 victoires, 4 nuls, 5 défaites, 15 buts marqués, 16 buts encaissés.

## Colombie

**Copa America**

| | | |
|---|---|---|
| **16-06 :** | Argentine-Colombie | 0-2 |
| **19-06 :** | Colombie-Qatar | 1-0 |
| **23-06 :** | Colombie-Paraguay | 1-0 |
| **29-06 :** | Colombie-Chili | a.p. 0-0 |
| | *(Chili vainqueur 5 t.a.b. à 4)* | |

**Amicaux**

| | | |
|---|---|---|
| **22-03 :** | Japon-Colombie | 0-1 |
| **26-03 :** | Corée du Sud-Colombie | 2-1 |
| **04-06 :** | Colombie-Panama | 3-0 |
| **09-06 :** | Pérou-Colombie | 0-3 |
| **07-09 :** | Brésil-Colombie | 2-2 |
| **11-09 :** | Colombie-Venezuela | 0-0 |
| **12-10 :** | Colombie-Chili | 0-0 |
| **15-10 :** | Algérie-Colombie | 3-0 |
| **15-11 :** | Colombie-Pérou | 1-0 |
| **20-11 :** | Équateur-Colombie | 0-1 |

**Bilan**
14 matches, 8 victoires, 4 nuls, 2 défaites, 16 buts marqués, 7 buts encaissés.

## Équateur

**Copa America**

| | | |
|---|---|---|
| **17-06 :** | Uruguay-Équateur | 4-0 |
| **22-06 :** | Équateur-Chili | 1-2 |
| **25-06 :** | Équateur-Japon | 1-1 |

**Amicaux**

| | | |
|---|---|---|
| **22-03 :** | États-Unis - Équateur | 1-0 |
| **27-03 :** | Honduras-Équateur | 0-0 |
| **02-06 :** | Venezuela-Équateur | 1-1 |
| **10-06 :** | Mexique-Équateur | 3-2 |
| **06-09 :** | Pérou-Équateur | 0-1 |
| **11-09 :** | Équateur-Bolivie | 3-0 |
| **13-10 :** | Équateur-Argentine | 1-6 |
| **15-11 :** | Équateur - Trinité-et-T. | 4-0 |
| **20-11 :** | Équateur-Colombie | 0-1 |

**Bilan**
12 matches, 3 victoires, 3 nuls, 6 défaites, 14 buts marqués, 19 buts encaissés.

## Paraguay

**Copa America**

| | | |
|---|---|---|
| **16-06 :** | Paraguay-Qatar | 2-2 |
| **20-06 :** | Argentine-Paraguay | 1-1 |
| **23-06 :** | Colombie-Paraguay | 1-0 |
| **28-06 :** | Brésil-Paraguay | a.p. 0-0 |
| | *(Brésil vainqueur 4 t.a.b. à 3)* | |

**Amicaux**

| | | |
|---|---|---|
| **23-03 :** | Pérou-Paraguay | 1-0 |
| **27-03 :** | Mexique-Paraguay | 4-2 |
| **06-06 :** | Paraguay-Honduras | 1-1 |
| **09-06 :** | Paraguay-Guatemala | 2-0 |
| **05-09 :** | Japon-Paraguay | 2-0 |
| **10-09 :** | Jordanie-Paraguay | 2-4 |
| **10-10 :** | Serbie-Paraguay | 1-0 |
| **13-10 :** | Slovaquie-Paraguay | 1-1 |
| **14-11 :** | Bulgarie-Paraguay | 0-1 |
| **19-11 :** | Arabie saoudite-Paraguay | 0-0 |

**Bilan**
14 matches, 3 victoires, 6 nuls, 5 défaites, 14 buts marqués, 16 buts encaissés.

## Pérou

**Copa America**

| | | |
|---|---|---|
| **15-06 :** | Venezuela-Pérou | 0-0 |
| **18-06 :** | Bolivie-Pérou | 1-3 |
| **22-06 :** | Pérou-Brésil | 0-5 |
| **29-06 :** | Uruguay-Pérou | a.p. 0-0 |
| | *(Pérou vainqueur 5 t.a.b. à 4)* | |
| **04-07 :** | Chili-Pérou | 0-3 |
| **07-07 :** | Brésil-Pérou | 3-1 |

**Amicaux**

| | | |
|---|---|---|
| **23-03 :** | Pérou-Paraguay | 1-0 |
| **27-03 :** | Pérou-Salvador | 0-2 |
| **06-06 :** | Pérou-Costa Rica | 1-0 |
| **09-06 :** | Pérou-Colombie | 0-3 |
| **06-09 :** | Pérou-Équateur | 0-1 |
| **11-09 :** | Brésil-Pérou | 0-1 |
| **12-10 :** | Uruguay-Pérou | 1-0 |
| **16-10 :** | Pérou-Uruguay | 1-1 |
| **15-11 :** | Colombie-Pérou | 1-0 |

**Bilan**
15 matches, 5 victoires, 3 nuls, 7 défaites, 11 buts marqués, 18 buts encaissés.

## Uruguay

**Copa America**

| | | |
|---|---|---|
| **17-06 :** | Uruguay-Équateur | 4-0 |
| **21-06 :** | Uruguay-Japon | 2-2 |
| **25-06 :** | Chili-Uruguay | 0-1 |
| **29-06 :** | Uruguay-Pérou | a.p. 0-0 |
| | *(Pérou vainqueur 5 t.a.b. à 4)* | |

**China Cup**

| | | |
|---|---|---|
| **22-03 :** | Uruguay-Ouzbékistan | 3-0 |
| **25-03 :** | Thaïlande-Uruguay | 0-4 |

**Amicaux**

| | | |
|---|---|---|
| **08-06 :** | Uruguay-Panama | 3-0 |
| **07-09 :** | Costa Rica-Uruguay | 1-2 |
| **11-09 :** | États-Unis - Uruguay | 1-1 |
| **12-10 :** | Uruguay-Pérou | 1-0 |
| **16-10 :** | Pérou-Uruguay | 1-1 |
| **15-11 :** | Hongrie-Uruguay | 1-2 |
| **18-11 :** | Argentine-Uruguay | 2-2 |

**Bilan**
13 matches, 8 victoires, 5 nuls, 0 défaite, 26 buts marqués, 8 buts encaissés.

## Venezuela

**Copa America**

| | | |
|---|---|---|
| **15-06 :** | Venezuela-Pérou | 0-0 |
| **19-06 :** | Brésil-Venezuela | 0-0 |
| **22-06 :** | Bolivie-Venezuela | 1-3 |
| **28-06 :** | Venezuela-Argentine | 0-2 |

**Amicaux**

| | | |
|---|---|---|
| **22-03 :** | Argentine-Venezuela | 1-3 |
| **02-06 :** | Venezuela-Équateur | 1-1 |
| **06-06 :** | Mexique-Venezuela | 3-1 |
| **09-06 :** | États-Unis - Venezuela | 0-3 |
| **11-09 :** | Colombie-Venezuela | 0-0 |
| **11-10 :** | Venezuela-Bolivie | 4-1 |
| **15-10 :** | Venezuela - Trinité-et-T. | 2-0 |
| **19-11 :** | Japon-Venezuela | 1-4 |

**Bilan**
12 matches, 6 victoires, 4 nuls, 2 défaites, 21 buts marqués, 10 buts encaissés.

Martinez/NowaPress

# Afrique

**Consécration.** 19 juillet, finale de la CAN, Algérie-Sénégal 2-0. La joie de Baghdad Bounejah, (au centre) le buteur.

# Irrésistible Algérie

Inspirée, joueuse, solide défensivement. En un mot, irrésistible. L'Algérie de Djamel Belmadi a commencé 2019 invaincue et elle termine l'exercice nantie d'une série de dix-sept matches sans défaite. Championne d'Afrique après avoir fait plier deux fois le Sénégal pendant la CAN, el-Khadra est partie pour dominer le football africain durant quelques années. Pour peu que l'on laisse le sélectionneur, l'homme du renouveau, travailler sereinement. Derrière, et comme l'an passé, le Sénégal, deuxième, n'a pas démérité même s'il n'écrase jamais la concurrence. Il bute toujours sur la dernière marche, comme à la CAN, malgré Sadio Mané, Kalidou Koulibaly et la révélation Krépin Diatta. Nigeria et Tunisie demeurent troisième et quatrième, leur classement à l'issue de la CAN en Égypte. Les Super Eagles ont remporté neuf succès mais ont chuté devant l'Algérie. La Tunisie n'a pas montré grand-chose à la CAN sous la direction d'Alain Giresse mais repart fort avec son successeur Mondher Kbaier.

### MADAGASCAR, LA RÉVÉLATION

Cette année encore, la palme de l'équipe révélation revient aux Barea de Madagascar, cinquièmes comme en 2018. Quart-finalistes de la CAN, ils offrent un jeu ambitieux et offensif. Sixième, la Côte d'Ivoire cherche un second souffle. Quart-finaliste à la CAN et auteur de son meilleur match contre l'Algérie, mais capable d'une contre-performance en Éthiopie. Félicitations au Bénin (7e) quart-finaliste, et à l'Afrique du Sud tombeuse de l'Égypte en huitièmes au Caire (8e). Même avec Mo Salah, les Pharaons d'Égypte ont raté leur CAN, qui a pris fin en huitièmes. Le Cameroun (12e) champion 2017, n'aura perdu qu'un match cette année, mais a déployé un jeu jeu pauvre dans son contenu, avec Clarence Seedorf puis Toni Conceiçao. Autre déception, le Maroc (14e) seulement huitième-finaliste en Égypte et qui a changé de cycle et de sélectionneur, Vahid Halilhodzic remplaçant Hervé Renard. Enfin, un mot sur l'une des plus belles progressions, la Gambie (17e, plus 11 places) qui aura eu le mérite de tenir l'Algérie en échec. **Frank Simon**

## Classement

1. Algérie.
2. Sénégal.
3. Nigeria.
4. Tunisie.
5. Madagascar.
6. Côte d'Ivoire.
7. Bénin.
8. Afrique du Sud.
9. Ghana.
10. Égypte.
12. Cameroun.
13. Ouganda.
14. Maroc.
15. Mali.
16. RD Congo.
17. Gambie.
18. Gabon.
19. Mauritanie.
20. Djibouti.
21. Zimbabwe.
22. Namibie.
23. Malawi.
24. Zambie.
25. Mozambique.
26. Guinée.
27. Angola.
28. Kenya.
29. Tanzanie.
30. Guinée-Bissau.
31. Burkina Faso.
32. Comores.
33. Guinée équatoriale.
34. Libye.
35. Liberia.
36. Soudan.
37. Soudan du sud.
38. Rwanda.
39. Cap-Vert.
40. Togo.
41. Éthiopie.
42. Centrafrique.
43. Congo.
44. Tchad.
45. Sierra Leone.
46. Somalie.
47. Érythrée.
48. Burundi.
49. Lesotho.
50. Eswatini.
51. Botswana.
52. Niger.
53. Seychelles et Maurice.

*Non classé : Zanzibar.*

## Palmarès

**1992:** Côte d'Ivoire et Nigeria.
**1993:** Nigeria.
**1994:**Nigeria.
**1995:**Tunisie.
**1996:** Afrique du Sud.
**1997:**Maroc.
**1998:**Égypte.
**1999:**Tunisie.
**2000:**Cameroun.
**2001:**Sénégal.
**2002:**Sénégal.
**2003:** Cameroun.
**2004:** Tunisie.
**2005:** Tunisie.
**2006:** Ghana.
**2007:**Sénégal.
**2008:**Égypte.
**2009:** Algérie.
**2010:**Ghana.
**2011:** Ghana.
**2012:**Côte d'Ivoire.
**2013:**Nigeria.
**2014:**Algérie.
**2015:** Côte d'Ivoire.
**2016:**Égypte.
**2017:** Égypte.
**2018:** Maroc
**2019:** Algérie.

## Afrique du sud

**Éliminatoires CAN 2019**
**24-03:** Libye-Afrique du Sud **1-2**
**CAN 2019**
**24-06:** Côte d'Ivoire-Afrique Sud **1-0**
**28-06:** Afrique du Sud-Namibie **1-0**
**01-07:** Afrique du Sud-Maroc **0-1**
**06-07:** Égypte-Afrique du Sud **0-1**
**10-07:** Nigeria-Afrique du Sud **2-1**
**Éliminatoires CAN 2021**
**14-11:** Ghana-Afrique du Sud **2-0**
**17-11:** Afrique du Sud-Soudan **1-0**
**Coupe Cosafa**
**02-06:** Afrique du Sud-Botswana **2-2**
**04-06:** Ouganda-Afrique du Sud **1-1**
**07-06:** Afrique du Sud-Malawi **0-0**
**Amicaux**
**15-06:** Ghana-Afrique du Sud **0-0**
**13-10:** Afrique du Sud-Mali **2-1**
**Bilan**
13 matches, 5 victoires, 4 nuls, 4 défaites, 11 buts marqués, 11 buts encaissés.

## Algérie

**Éliminatoires CAN 2019**
**22-03:** Algérie-Gambie **1-1**
**CAN 2019**
**23-06:** Algérie-Kenya **2-0**
**27-06:** Algérie-Sénégal **1-0**
**01-07:** Tanzanie-Algérie **0-3**
**07-07:** Algérie-Guinée **3-0**
**11-07:** Côte d'Ivoire-Algérie **1-1**
**14-07:** Algérie-Nigeria **2-1**
**19-07:** Sénégal-Algérie **0-1**
**Éliminatoires CAN 2021**
**14-11:** Algérie-Zambie **5-0**
**18-11:** Botswana-Algérie **0-1**
**Amicaux**
**26-03:** Algérie-Tunisie **1-0**
**11-06:** Algérie-Burundi **1-1**
**16-06:** Algérie-Mali **3-2**
**09-09:** Algérie-Bénin **1-0**
**10-10:** Algérie-RD Congo **1-1**
**15-10:** Algérie-Colombie **3-0**
**Bilan**
16 matches, 12 victoires, 4 nuls, 0 défaite, 30 buts marqués, 7 buts encaissés.

## Angola

**Éliminatoires CAN 2019**
**22-03:** Botswana-Angola **0-1**
**CAN 2019**
**24-06:** Tunisie-Angola **1-1**
**29-06:** Mauritanie-Angola **0-0**
**02-07:** Angola-Mali **0-1**
**Éliminatoires Mondial 2022**
**06-09:** Gambie-Angola **0-1**
**10-09:** Angola-Gambie **2-1**
**Éliminatoires CAN 2021**
**13-11:** Angola-Gambie **1-3**
**17-11:** Gabon-Angola **2-1**
**Amicaux**
**08-06:** Angola - Guinée-Bissau **2-0**
**Bilan**
9 matches, 3 victoires, 2 nuls, 4 défaites, 9 buts marqués, 8 buts encaissés.

## Bénin

**Éliminatoires CAN 2019**
**24-03:** Bénin-Togo **2-1**
**CAN 2019**
**25-06:** Ghana-Bénin **2-2**
**29-06:** Bénin - Guinée Bissau **0-0**
**02-07:** Bénin-Cameroun **0-0**
**05-07:** Maroc-Bénin **1-1**
**10-07:** Sénégal-Bénin **1-0**
**Éliminatoires CAN 2021**
**13-11:** Nigeria-Bénin **2-1**
**17-11:** Bénin-Sierra Leone **1-0**
**Amicaux**
**11-06:** Bénin-Guinée **1-0**
**18-06:** Bénin-Mauritanie **3-1**
**06-09:** Côte d'Ivoire-Bénin **1-2**
**09-09:** Algérie-Bénin **1-0**
**13-09:** Bénin-Zambie **2-2**
**Bilan**
13 matches, 5 victoires, 5 nuls, 3 défaites, 15 buts marqués, 12 buts encaissés.

## Botswana

**Éliminatoires CAN 2019**
**22-03:** Botswana-Angola **0-1**
**Éliminatoires Mondial 2022**
**07-09:** Botswana-Malawi **0-0**
**10-09:** Malawi-Botswana **1-0**
**Éliminatoires CAN 2021**
**15-11:** Zimbabwe-Botswana **0-0**
**18-11:** Botswana-Algérie **0-1**
**Coupe Cosafa**
**02-06:** Afrique du Sud-Botswana **2-2**
**05-06:** Lesotho-Botswana **1-2**
**08-06:** Botswana-Zambie **0-1**
**Amicaux**
**30-09:** Botswana-Liberia **0-0**
**14-10:** Égypte - Botswana **1-0**
**Bilan**
10 matches, 1 victoire, 4 nuls, 5 défaites, 4 buts marqués, 8 buts encaissés.

## Burkina Faso

**Éliminatoires CAN 2019**
**22-03:** Burkina Faso-Mauritanie **1-0**
**Éliminatoires CAN 2021**
**13-11:** Burkina Faso-Ouganda **0-0**
**17-11:** Soudan Sud-Burkina Faso **1-2**
**Amicaux**
**09-06:** RD Congo-Burkina Faso **0-0**
**06-09:** Maroc-Burkina Faso **1-1**
**10-10:** Burkina Faso-Gabon **0-1**
**Bilan**
6 matches, 2 victoires, 3 nuls, 1 défaite, 4 buts marqués, 3 buts encaissés.

## Burundi

**Éliminatoires CAN 2019**
**23-03:** Burundi-Gabon **1-1**
**CAN 2019**
**22-06:** Nigeria-Burundi **1-0**
**27-06:** Madagascar-Burundi **1-0**
**30-06:** Burundi-Guinée **0-2**
**Éliminatoires Mondial 2022**
**04-09:** Burundi-Tanzanie **1-1**
**08-09:** Tanzanie-Burundi **1-1**
**Éliminatoires CAN 2021**
**13-11:** Centrafrique-Burundi **2-0**
**19-11:** Burundi-Maroc **0-3**
**Coupe Cecafa**
**07-12:**Ouganda-Burundi **2-1**
**09-12:** Burundi-Érythrée **0-1**
**11-12:** Burundi-Djibouti **1-2**
**13-12:** Burundi-Somalie **0-1**
**Amicaux**
**11-06:** Algérie-Burundi **1-1**
**17-06:** Tunisie-Burundi **2-1**
**Bilan**
14 matches, 0 victoire, 4 nuls, 10 défaites, 7 buts marqués, 21 buts encaissés.

## Cameroun

**Éliminatoires CAN 2019**
**23-03:** Cameroun-Comores **3-0**
**CAN 2019**
**25-06:** Cameroun - Guinée-Bissau **2-0**
**29-06:** Cameroun-Ghana **0-0**
**02-07:** Bénin-Cameroun **0-0**
**06-07:** Nigeria-Cameroun **3-2**
**Éliminatoires CAN 2021**
**13-11:** Cameroun - Cap-Vert **0-0**
**17-11:** Rwanda-Cameroun **0-1**
**Amicaux**
**09-06:** Cameroun-Zambie **2-1**
**14-06:** Cameroun-Mali **1-1**
**Bilan**
9 matches, 4 victoires, 4 nuls, 1 défaite, 11 buts marqués, 5 buts encaissés.

## Cap-Vert

**Éliminatoires CAN 2019**
**24-03:** Cap-Vert - Lesotho **0-0**
**Éliminatoires CAN 2021**
**13-11:** Cameroun - Cap-Vert **0-0**
**18-11:** Cap-Vert - Mozambique **2-2**
**Amical**
**10-10:** Cap-Vert - Togo **2-1**
**Bilan**
4 matches, 1 victoire, 3 nuls, 4 buts marqués, 3 buts encaissés.

## Centrafrique

**Éliminatoires CAN 2019**
**26-03:** Centrafrique-Guinée **0-0**
**Éliminatoires CAN 2021**
**13-11:** Centrafrique-Burundi **2-0**
**19-11:** Mauritanie-Centrafrique **2-0**
**Bilan**
3 matches, 1 victoire, 1 nul, 1 défaite, 2 buts marqués, 2 buts encaissés.

cafonline

## Comores

**Éliminatoires CAN 2019**
**23-03:** Cameroun-Comores **3-0**
**Éliminatoires Mondial 2022**
**06-09:** Comores-Togo **1-1**
**10-09:** Togo-Comores **2-0**
**Éliminatoires CAN 2021**
**14-11:** Togo-Comores **0-1**
**18-11:** Comores-Égypte **0-0**
**Amicaux**
**07-06:** Côte d'Ivoire-Comores **3-1**
**12-10:** Guinée-Comores **0-1**
**Bilan**
7 matches, 2 victoires, 2 nuls, 3 défaites, 4 buts marqués, 9 buts encaissés.

## Congo

**Éliminatoires CAN 2019**
**24-03:** Zimbabwe-Congo **2-0**
**Éliminatoires CAN 2021**
**13-11:** Sénégal-Congo **2-0**
**17-11:** Congo - Guinée-Bissau **3-0**
**Amical**
**10-10:** Thaïlande-Congo **1-1**
**Bilan**
4 matches, 1 victoire, 1 nul, 2 défaites, 4 buts marqués, 5 buts encaissés.

## Côte d'Ivoire

**Éliminatoires CAN 2019**
**23-03:** Côte d'Ivoire-Rwanda **3-0**
**CAN 2019**
**24-06:** Côte d'Ivoire-Afrique du Sud **1-0**
**28-06:** Maroc-Côte d'Ivoire **1-0**
**01-07:** Namibie-Côte d'Ivoire **1-4**
**08-07:** Mali-Côte d'Ivoire **0-1**
**11-07:** Côte d'Ivoire-Algérie **1-1**
**Éliminatoires CAN 2021**
**16-11:** Côte d'Ivoire-Niger **1-0**
**19-11:** Éthiopie-Côte d'Ivoire **1-2**
**Amicaux**
**26-03:** Côte d'Ivoire-Liberia **1-0**
**07-06:** Côte d'Ivoire-Comores **3-1**
**15-06:** Côte d'Ivoire-Ouganda **0-1**
**19-06:** Côte d'Ivoire-Zambie **4-1**
**06-09:** Côte d'Ivoire-Bénin **1-2**
**10-09:** Tunisie-Côte d'Ivoire **1-2**
**13-10:** Côte d'Ivoire-RD Congo **3-1**
**Bilan**
15 matches, 10 victoires, 1 nul, 4 défaites, 26 buts marqués, 10 buts encaissés.

## Djibouti

**Éliminatoires Mondial 2022**
**04-09:** Djibouti-Eswatini **2-1**
**10-09:** Eswatini-Djibouti **0-0**
**Éliminatoires CAN 2021**
**09-10:** Djibouti-Gambie **1-1**
**13-10:** Gambie-Djibouti **1-1**
**Coupe Cecafa**
**07-12:** Somalie-Djibouti **0-0**
**11-12:** Burundi-Djibouti **1-2**
**13-12:** Djibouti-Érythrée **0-3**
**15-12:** Ouganda-Djibouti **4-1**
**Amicaux**
**19-07:** Djibouti-Somalie **1-0**
**22-11:** Djibouti-Maurice **3-0**
**Bilan**
10 matches, 4 victoires, 2 nuls, 2 défaites, 11 buts marqués, 11 buts encaissés.

## Égypte

**Éliminatoires CAN 2019**
**23-03:** Niger-Égypte **1-1**
**CAN 2019**
**21-06:** Égypte-Zimbabwe **1-0**
**26-06:** Égypte-RD Congo **2-0**
**30-06:** Ouganda-Égypte **0-2**
**06-07:** Égypte-Afrique du Sud **0-1**
**Éliminatoires CAN 2021**
**14-11:** Égypte-Kenya **1-1**
**18-11:** Comores-Égypte **0-0**
**Amicaux**
**26-03:** Nigeria-Égypte **1-0**
**13-06:** Égypte-Tanzanie **1-0**
**16-06:** Égypte-Guinée **3-1**
**14-10:** Égypte-Botswana **1-0**
**07-11:** Égypte-Liberia **1-0**
**Bilan**
12 matches, 7 victoires, 3 nuls, 2 défaites, 13 buts marqués, 5 buts encaissés.

## Érythrée

**Éliminatoires Mondial 2022**
**04-09:** Érythrée-Namibie **1-2**
**10-09:** Namibie-Érythrée **2-0**
**Coupe Cecafa**
**09-12:** Burundi-Érythrée **0-1**
**11-12:** Érythrée-Ouganda **0-2**
**13-12:** Djibouti-Érythrée **0-3**
**15-12:** Somalie-Érythrée **0-0**
**17-12:** Kenya-Érythrée **1-4**
**19-12:** Ouganda-Érythrée **3-0**
**Bilan**
8 matches, 3 victoires, 1 nul, 4 défaites, 9 buts marqués, 10 buts encaissés.

## Eswatini

**Éliminatoires CAN 2019**
**22-03:** Tunisie-Eswatini **4-0**
**Éliminatoires CAN 2021**
**13-11:** Guinée Bissau - Eswatini **3-0**
**17-11:** Eswatini - Guinée-Bissau **1-4**
**Éliminatoires Mondial 2022**
**04-09:** Djibouti-Eswatini **2-1**
**10-09:** Eswatini-Djibouti **0-0**
**Coupe Cosafa**
**25-05:** Eswatini-Maurice **2-2**
**Bilan**
6 matches, 0 victoire, 2 nuls, 4 défaites, 4 buts marqués, 15 buts encaissés.

## Éthiopie

**Éliminatoires Mondial 2022**
**04-09:** Éthiopie-Lesotho **0-0**
**08-09:** Lesotho-Éthiopie **1-1**
**Éliminatoires CAN 2021**
**16-11:** Madagascar-Éthiopie **1-0**
**19-11:** Éthiopie-Côte d'Ivoire **2-1**
**Amical**
**13-10:** Éthiopie-Ouganda **0-1**
**Bilan**
8 matches, 1 victoire, 2 nuls, 2 défaites, 3 buts marqués, 4 buts encaissés.

## Gabon

**Éliminatoires CAN 2019**
**28-03:** Burundi-Gabon **1-1**
**Éliminatoires CAN 2021**
**14-11:** RD Congo-Gabon **0-0**
**17-11:** Gabon-Angola **2-1**
**Amicaux**
**10-10:** Burkina Faso-Gabon **0-1**
**15-10:** Maroc-Gabon **2-3**
**Bilan**
5 matches, 3 victoires, 2 nuls, 7 buts marqués, 4 buts encaissés.

## Gambie

**Éliminatoires CAN 2019**
**22-03:** Algérie-Gambie **1-1**
**Éliminatoires Mondial 2022**
**06-09:** Gambie-Angola **0-1**
**10-09:** Angola-Gambie **2-1**
**Éliminatoires CAN 2021**
**09-10:** Djibouti-Gambie **1-1**
**13-10:** Gambie-Djibouti **1-1**
**13-11:** Angola-Gambie **1-3**
**18-11:** Gambie-RD Congo **2-2**
**Amicaux**
**07-06:** Guinée-Gambie **0-1**
**12-06:** Maroc-Gambie **0-1**
**Bilan**
9 matches, 3 victoires, 4 nuls, 2 défaites, 12 buts marqués, 9 buts encaissés.

## Ghana

**CAN 2019**
**25-06:** Ghana-Bénin **2-2**
**29-06:** Cameroun-Ghana **0-0**
**02-07:** Guinée-Bissau - Ghana **0-2**
**08-07:** Ghana-Tunisie **1-1**
**Éliminatoires CAN 2021**
**14-11:** Ghana-Afrique du Sud **2-0**
**18-11:** Sao Tomé-et-Pr. - Ghana **0-1**
**Amicaux**
**26-03:** Ghana-Mauritanie **3-1**
**15-06:** Ghana-Afrique du Sud **0-0**
**Bilan**
8 matches, 4 victoires, 4 nuls, 11 buts marqués, 4 buts encaissés.

## Guinée

**Éliminatoires CAN 2019**
**24-03:** Centrafrique-Guinée **0-0**
**CAN 2019**
**22-06:** Guinée-Madagascar **2-2**
**26-06:** Nigeria-Guinée **1-0**
**30-06:** Burundi-Guinée **0-2**
**07-07:** Algérie-Guinée **3-0**
**Éliminatoires CAN 2021**
**14-11:** Mali-Guinée **2-2**
**17-11:** Guinée - Namibie **2-0**
**Amicaux**
**07-06:** Guinée-Gambie **0-1**
**11-06:** Bénin-Guinée **1-0**
**16-06:** Égypte-Guinée **3-1**
**12-10:** Guinée-Comores **0-1**
**15-10:** Chili-Guinée **3-2**
**Bilan**
12 matches, 2 victoires, 3 nuls, 7 défaites, 11 buts marqués, 17 buts encaissés.

## Guinée-Bissau

**Éliminatoires CAN 2019**
**23-03:** Guinée-Bis. - Mozambique **2-2**
**CAN 2019**
**25-06:** Cameroun - Guinée-Bis. **2-0**
**29-06:** Bénin - Guinée-Bissau **0-0**
**02-07:** Guinée-Bissau - Ghana **0-2**
**Éliminatoires Mondial 2022**
**04-09:** Sao Tomé - Guinée-Bis. **0-1**
**10-09:** Guinée-Bis. - Sao Tomé **2-1**
**Éliminatoires CAN 2021**
**13-11:** Guinée-Bissau - Eswatini **3-0**
**17-11:** Congo - Guinée-Bissau **3-0**
**Amical**
**08-06:** Angola - Guinée-Bissau **2-0**
**Bilan**
9 matches, 3 victoires, 2 nuls, 4 défaites, 8 buts marqués, 12 buts encaissés.

## Guinée équatoriale

**Éliminatoires CAN 2019**
**22-03:** Soudan-Guinée équat. **1-4**
**Éliminatoires Mondial 2022**
**04-09:** Soudan Sud-Guinée équat. **1-1**
**08-09:** Guinée équat.-Soudan Sud **1-0**
**Éliminatoires CAN 2021**
**15-11:** Tanzanie-Guinée équat. **2-1**
**19-11:** Guinée équat.-Tunisie **0-1**
**Amicaux**
**25-03:** Arabie s.-Guinée équat. **3-2**
**13-10:** Guinée équatoriale-Togo **1-1**
**Bilan**
7 matches, 2 victoires, 2 nuls, 3 défaites, 10 buts marqués, 9 buts encaissés.

## Kenya

**Éliminatoires CAN 2019**
**23-03:** Ghana-Kenya **1-0**
**CAN 2019**
**23-06:** Algérie-Kenya **2-0**
**27-06:** Kenya-Tanzanie **3-2**
**01-07:** Kenya-Sénégal **0-3**
**Éliminatoires CAN 2021**
**14-11:** Égypte-Kenya **1-1**
**18-11:** Kenya-Togo **1-1**
**Coupe Cecafa**
**08-12:** Kenya-Tanzanie **1-0**
**10-12:** Soudan-Kenya **1-2**
**14-12:** Kenya-Zanzibar **1-0**
**17-12:** Kenya-Érythrée **1-4**
**19-12:** Kenya-Tanzanie **2-1**
**Amicaux**
**07-06:** Kenya-Madagascar **1-0**
**15-06:** Kenya-RD Congo **1-1**
**08-09:** Kenya-Ouganda **1-1**
**13-10:** Kenya-Mozambique **0-1**
**Bilan**
15 matches, 6 victoires, 4 nuls, 5 défaites, 15 buts marqués, 19 buts encaissés.

## Lesotho

**Éliminatoires CAN 2019**
**24-03:** Cap(Vert - Lesotho **0-0**
**Éliminatoires Mondial 2022**
**04-09:** Éthiopie-Lesotho **0-0**
**08-09:** Lesotho-Éthiopie **1-1**
**Éliminatoires CAN 2021**
**13-11:** Sierra Leone-Lesotho **1-1**
**17-11:** Lesotho-Nigeria **2-4**
**Coupe Cosafa**
**01-06:** Lesotho-Ouganda **0-0**
**05-06:** Lesotho-Botswana **1-2**
**07-06:** Lesotho-Zimbabwe **2-2**
**Amical**
**14-10:** Lesotho-Malawi **1-1**
**Bilan**
9 matches, 0 victoire, 7 nuls, 2 défaites, 7 buts marqués, 10 buts encaissés.

## Liberia

**Éliminatoires CAN 2019**
**24-03:** RD Congo-Liberia **1-0**
**Éliminatoires Mondial 2022**
**04-09:** Liberia-Sierra Leone **3-1**
**08-09:** Sierra Leone-Liberia **1-0**
**Éliminatoires CAN 2021**
**09-10:** Liberia-Tchad **1-0**
**13-10:** Tchad-Liberia **1-0**
**Amicaux**
**26-03:** RD Congo-Liberia **1-0**
**30-09:** Botswana-Liberia **0-0**
**07-11:** Égypte-Liberia **1-0**
**Bilan**
8 matches, 2 victoires, 1 nul, 5 défaites, 4 buts marqués, 6 buts encaissés.

## Libye

**Éliminatoires CAN 2019**
**24-03:** Libye-Afrique du Sud **1-2**
**Éliminatoires CAN 2021**
**15-11:** Tunisie-Libye **4-1**
**19-11:** Libye-Tanzanie **2-1**
**Amicaux**
**07-09:** Libye-Niger **2-0**
**11-10:** Maroc-Libye **1-1**
**15-10:** Mauritanie-Libye **0-0**
**Bilan**
6 matches, 2 victoires, 2 nuls, 2 défaites, 7 buts marqués, 8 buts encaissés.

## Madagascar

**Éliminatoires CAN 2019**
**23-03:** Sénégal-Madagascar **2-0**
**CAN 2019**
**22-06:** Guinée-Madagascar **2-2**
**27-06:** Madagascar-Burundi **1-0**
**30-06:** Madagascar-Nigeria **2-0**
**07-07:** Madagascar-RD Congo **2-2**
**11-07:** Madagascar-Tunisie **0-3**
**Éliminatoires CAN 2021**
**16-11:** Madagascar-Éthiopie **1-0**
**19-11:** Niger-Madagascar **2-6**
**Amicaux**
**02-06:** Luxembourg-Madagascar **3-3**
**07-06:** Kenya-Madagascar **1-0**
**14-06:** Mauritanie-Madagascar **3-1**
**Bilan**
11 matches, 4 victoires, 3 nuls, 4 défaites, 18 buts marqués, 18 buts encaissés.

## Malawi

**Éliminatoires CAN 2019**
**22-03:** Malawi-Maroc **0-0**
**Coupe Cosafa**
**26-05:** Malawi-Seychelles **3-0**
**28-05:** Namibie-Malawi **1-2**
**30-05:** Mozambique-Malawi **1-1**
**02-06:** Zambie-Malawi **2-2**
**04-06:** Comores-Malawi **1-2**
**07-06:** Afrique du Sud-Malawi **0-0**
**Éliminatoires Mondial 2022**
**07-09:** Botswana-Malawi **0-0**
**10-09:** Malawi-Botswana **1-0**
**Éliminatoires CAN 2021**
**13-11:** Malawi-Soudan du Sud **1-0**
**17-11:** Ouganda-Malawi **2-0**
**Amical**
**14-10:** Lesotho-Malawi **1-1**
**Bilan**
13 matches, 5 victoires, 7 nuls, 1 défaite, 13 buts marqués, 8 buts encaissés.

## Mali

**Éliminatoires CAN 2019**
**23-03:** Mali-Soudan du Sud **3-0**
**CAN 2019**
**24-06:** Mali-Mauritanie **4-1**
**28-06:** Tunisie-Mali **1-1**
**02-07:** Angola-Mali **0-1**
**08-07:** Mali-Côte d'Ivoire **0-1**
**Éliminatoires CAN 2021**
**14-11:** Mali-Guinée **2-2**
**17-11:** Tchad-Mali **0-2**
**Amicaux**
**26-03:** Sénégal-Mali **2-1**
**14-06:** Cameroun-Mali **1-1**
**16-06:** Algérie-Mali **3-2**
**05-09:** Arabie saoudite-Mali **1-1**
**13-10:** Afrique du Sud-Mali **2-1**
**Bilan**
12 matches, 4 victoires, 4 nuls, 4 défaites, 19 buts marqués, 14 buts encaissés.

## Maroc

**Éliminatoires CAN 2019**
**22-03:** Malawi-Maroc **0-0**
**CAN 2019**
**23-06:** Maroc-Namibie **1-0**
**28-06:** Maroc-Côte d'Ivoire **1-0**
**01-07:** Afrique du Sud-Maroc **0-1**
**05-07:** Maroc-Bénin **1-1**
**Éliminatoires CAN 2021**
**15-11:** Maroc-Mauritanie **0-0**
**19-11:** Burundi-Maroc **0-3**
**Amicaux**
**26-03:** Maroc-Argentine **0-1**
**12-06:** Maroc-Gambie **0-1**
**16-06:** Maroc-Zambie **2-3**
**06-09:** Maroc-Burkina Faso **1-1**
**10-09:** Maroc-Niger **1-0**
**11-10:** Maroc-Libye **1-1**
**15-10:** Maroc-Gabon **2-3**
**Bilan**
14 matches, 5 victoires, 5 nuls, 4 défaites, 14 buts marqués, 11 buts encaissés.

## Maurice

**Éliminatoires Mondial 2022**
**04-09:** Maurice-Mozambique **0-1**
**10-09:** Mozambique-Maurice **2-0**
**Éliminatoires CAN 2021**
**09-10:** Maurice - Sao Tomé-et-P. **1-3**
**13-10:** Sao Tomé-et-P. - Maurice **2-1**
**Coupe Cosafa**
**25-05:** Eswatini-Maurice **2-2**
**Amicaux**
**24-03:** Fidji-Maurice **1-0**
**22-11:** Djibouti-Maurice **3-0**
**Bilan**
7 matches, 1 nul, 6 défaites, 4 buts marqués, 14 buts encaissés.

## Mauritanie

**Éliminatoires CAN 2019**
**22-03:** Burkina Faso-Mauritanie **1-0**
**CAN 2019**
**24-06:** Mali-Mauritanie **4-1**
**29-06:** Mauritanie-Angola **0-0**
**02-07:** Mauritanie-Tunisie **0-0**
**Éliminatoires CAN 2021**
**15-11:** Maroc-Mauritanie **0-0**
**19-11:** Mauritanie-Centrafrique **2-0**
**Amicaux**
**14-06:** Mauritanie-Madagascar **3-1**
**18-06:** Bénin-Mauritanie **3-1**
**06-09:** Tunisie-Mauritanie **1-0**
**15-10:** Mauritanie-Libye **0-0**
**Bilan**
10 matches, 2 victoires, 4 nuls, 4 défaites, 7 buts marqués, 10 buts encaissés.

## Mozambique

**Éliminatoires CAN 2019**
**23-03:** Gambie-Mozambique **2-2**
**Éliminatoires Mondial 2022**
**04-09:** Maurice-Mozambique **0-1**
**10-09:** Mozambique-Maurice **2-0**
**Éliminatoires CAN 2021**
**14-11:** Mozambique-Rwanda **2-0**
**18-11:** Cap-Vert - Mozambique **v2-2**
**Coupe Cosafa**
**26-05:** Mozambique-Namibie **1-2**
**28-05:** Seychelles-Mozambique **0-0**
**30-05:** Mozambique-Malawi **1-1**
**Amical**
**13-10:** Kenya-Mozambique **0-1**
**Bilan**
9 matches, 4 victoires, 4 nuls, 1 défaite, 12 buts marqués, 7 buts encaissés.

## Namibie

**Éliminatoires CAN 2019**
**23-03:** Zambie-Namibie **4-1**
**CAN 2019**
**23-06:** Maroc-Namibie **1-0**
**28-06:** Afrique du Sud-Namibie **1-0**
**01-07:** Namibie-Côte d'Ivoire **1-4**
**Éliminatoires Mondial 2022**
**04-09:** Érythrée-Namibie **1-2**
**10-09:** Namibie-Érythrée **2-0**
**Éliminatoires CAN 2021**
**13-11:** Namibie-Tchad **2-1**
**17-11:** Guinée-Namibie **2-0**
**Amical**
**09-11:** Namibie-Zambie **0-2**
**Bilan**
12 matches, 5 victoires, 7 défaites, 8 buts marqués, 16 buts encaissés.

## Niger

**Éliminatoires CAN 2019**
**23-03:** Niger-Egypte **1-1**
**Éliminatoires CAN 2021**
**16-11:** Côte d'Ivoire-Niger **1-0**
**19-11:** Niger-Madagascar **2-6**
**Amicaux**
**07-09:** Libye-Niger **2-0**
**10-09:** Maroc-Niger **1-0**
**Bilan**
5 matches, 0 victoire, 1 nul, 4 défaites, 3 buts marqués, 11 buts encaissés.

## Nigeria

**Éliminatoires CAN 2019**
**22-03:** Nigeria-Seychelles **3-1**
**CAN 2019**
**22-06:** Nigeria-Burundi **1-0**
**26-06:** Nigeria-Guinée **2-0**
**30-06:** Madagascar-Nigeria **2-0**
**06-07:** Nigeria-Cameroun **3-2**
**10-07:** Nigeria-Afrique du Sud **2-1**
**14-07:** Algérie-Nigeria **2-1**
**17-07:** Tunisie-Nigeria **0-1**
**Éliminatoires CAN 2021**
**13-11:** Nigeria-Bénin **2-1**
**17-11:** Lesotho-Nigeria **2-4**
**Amicaux**
**26-03:** Nigeria-Égypte **1-0**
**08-06:** Nigeria-Zimbabwe **0-0**
**16-06:** Sénégal-Nigeria **1-0**
**10-09:** Ukraine-Nigeria **2-2**
**13-10:** Brésil-Nigeria **1-1**
**Bilan**
15 matches, 9 victoires, 3 nuls, 3 défaites, 23 buts marqués, 15 buts encaissés.

## Ouganda

**Éliminatoires CAN 2019**
**24-03:** Tanzanie-Ouganda **3-0**
**CAN 2019**
**22-06:** RD Congo-Ouganda **0-2**
**26-06:** Ouganda-Zimbabwe **1-1**
**30-06:** Ouganda-Égypte **0-2**
**05-07:** Ouganda-Sénégal **0-1**
**Éliminatoires CAN 2021**
**13-11:** Burkina Faso-Ouganda **0-0**
**17-11:** Ouganda-Malawi **2-0**
**Coupe Cosafa**
**01-06:** Lesotho-Ouganda **0-0**
**04-06:** Ouganda-Afrique du Sud **1-1**
**Coupe Cecafa**
**07-12:** Ouganda-Burundi **2-1**
**09-12:** Somalie-Ouganda **0-2**
**11-12:** Érythrée-Ouganda **0-2**
**15-12:**Ouganda-Djibouti **4-1**
**17-12:** Ouganda-Tanzanie **1-0**
**19-12:** Ouganda-Érythrée **3-0**
**Amicaux**
**15-06:** Côte d'Ivoire-Ouganda **0-1**
**08-09:** Kenya-Ouganda **1-1**
**13-10:** Éthiopie-Ouganda **0-1**
**Bilan**
18 matches, 10 victoires, 5 nuls, 3 défaites, 24 buts marqués, 11 buts encaissés.

## RD Congo

**Éliminatoires CAN 2019**
**24-03:** RD Congo-Liberia **1-0**
**CAN 2019**
**22-06:** RD Congo-Ouganda **0-2**
**26-06:** Égypte-RD Congo **2-0**
**30-06:** Zimbabwe-RD Congo **0-4**
**07-07:** Madagascar-RD Congo **2-2**
**Éliminatoires CAN 2021**
**14-11:** RD Congo-Gabon **0-0**
**18-11:** Gambie-RD Congo **2-2**
**Amicaux**
**09-06:** RD Congo-Burkina Faso **0-0**
**15-06:** Kenya-RD Congo **1-1**
**10-10:** Algérie-RD Congo **1-1**
**13-10:** Côte d'Ivoire-RD Congo **3-1**
**Bilan**
14 matches, 2 victoires, 6 nuls, 3 défaites, 12 buts marqués, 13 buts encaissés.

## Rwanda

**Éliminatoires CAN 2019**
**23-03:** Côte d'Ivoire-Rwanda **3-0**
**Éliminatoires Mondial 2022**
**05-09:** Seychelles-Rwanda **0-3**
**10-09:** Rwanda-Seychelles **7-0**
**Éliminatoires CAN 2021**
**14-11:** Mozambique-Rwanda **2-0**
**17-11:** Rwanda-Cameroun **0-1**
**Bilan**
5 matches, 2 victoires, 3 défaites, 7 buts marqués, 6 buts encaissés.

## Sao Tomé-et-Principe

**Éliminatoires Mondial 2022**
**04-09:** Sao Tomé - Guinée-Bis. **0-1**
**10-09:** Guinée-Bis. - Sao Tomé-et-P. **2-1**
**Éliminatoires CAN 2021**
**09-10:** Maurice - Sao Tomé-et-P. **1-3**
**13-10:** Sao Tomé-et-P. - Maurice **2-1**
**13-11:** Soudan - Sao Tomé-et-P. **4-0**
**18-11:** Sao Tomé-et-P. - Ghana **0-1**
**Bilan**
6 matches, 2 victoires, 4 défaites, 6 buts marqués, 10 buts encaissés.

## Sénégal

**Éliminatoires CAN 2019**
**23-03:** Sénégal-Madagascar **2-0**
**CAN 2019**
**23-06:** Sénégal-Tanzanie **2-0**
**27-06:** Sénégal-Algérie **0-1**
**01-07:** Kenya-Sénégal **0-3**
**05-07:** Ouganda-Sénégal **0-1**
**10-07:** Sénégal-Bénin **1-0**
**14-07:** Sénégal-Tunisie **1-0**
**19-07:** Sénégal-Algérie **0-1**
**Éliminatoires CAN 2021**
**13-11:** Sénégal-Congo **2-0**
**17-11:** Eswatini-Sénégal **1-4**
**Amicaux**
**26-03:** Sénégal-Mali **2-1**
**16-06:** Sénégal-Nigeria **1-0**
**10-10:** Brésil-Sénégal **1-1**
**Bilan**
13 matches, 10 victoires, 1 nul, 2 défaites, 20 buts marqués, 5 buts encaissés.

## Seychelles

**Éliminatoires CAN 2019**
**22-03:** Nigeria-Seychelles **3-1**
**Éliminatoires Mondial 2022**
**05-09:** Seychelles-Rwanda **0-3**
**10-09:** Rwanda-Seychelles **7-0**
**Éliminatoires CAN 2021**
**09-10:** Soudan du Sud-Seychelles **2-1**
**13-10:** Seychelles-Soudan du Sud **0-1**
**Coupe Cosafa**
**26-05:** Malawi-Seychelles **3-0**
**28-05:** Seychelles-Mozambique **0-0**
**30-05:** Namibie-Seychelles **3-0**
**Bilan**
8 matches, 0 victoire, 1 nul, 7 défaites, 2 buts marqués, 22 buts encaissés.

## Sierra Leone

**Éliminatoires Mondial 2022**
**04-09:** Liberia-Sierra Leone **3-1**
**08-09:** Sierra Leone-Liberia **1-0**
**Éliminatoires CAN 2021**
**13-11:** Sierra Leone-Lesotho **1-1**
**17-11:** Bénin-Sierra Leone **1-0**
**Bilan**
4 matches, 1 victoire, 1 nul, 2 défaites, 3 buts marqués, 5 buts encaissés.

## Somalie

**Éliminatoires Mondial 2022**
**05-09:** Somalie-Zimbabwe **1-0**
**10-09:** Zimbabwe-Somalie **3-1**
**Coupe Cecafa**
**07-12:** Djibouti-Somalie **0-0**
**09-12:** Somalie-Ouganda **0-2**
**13-12:** Burundi-Somalie **0-1**
**15-12:**Somalie-Érythrée **0-0**
**Amical**
**19-07:** Djibouti-Somalie **1-0**
**Bilan**
7 matches, 2 victoires, 2 nuls, 3 défaites, 3 buts marqués, 6 buts encaissés.

## Soudan

**Éliminatoires CAN 2019**
**12-03:** Soudan-Guinée équat. **1-4**
**Éliminatoires Mondial 2022**
**05-09:** Tchad-Soudan **1-3**
**10-09:** Soudan-Tchad **0-0**
**Éliminatoires CAN 2021**
**13-11:** Soudan - Sao-Tomé-et-P. **4-0**
**17-11:** Afrique du Sud-Soudan **1-0**
**Coupe Cecafa**
**08-12:** Zanzibar-Soudan **1-1**
**10-12:** Soudan-Kenya **1-2**
**14-12:**Soudan-Tanzanie **0-0**
**Bilan**
8 matches, 2 victoires, 3 nuls, 3 défaites, 10 buts marqués, 9 buts encaissés.

## Soudan du Sud

**Éliminatoires CAN 2019**
**23-03:** Mali-Soudan du Sud **3-0**
**Éliminatoires Mondial 2022**
**04-09:** Soudan Sud-Guinée équat. **1-1**
**08-09:** Guinée équat.-Soudan Sud **1-0**
**Éliminatoires CAN 2021**
**09-10:** Soudan Sud-Seychelles **2-1**
**13-10:** Seychelles-Soudan Sud **0-1**
**13-11:** Malawi-Soudan du Sud **1-0**
**17-11:** Soudan Sud-Burkina Faso **1-2**
**Bilan**
9 matches, 2 victoires, 4 défaites, 5 buts marqués, 9 buts encaissés.

## Tanzanie

**Éliminatoires CAN 2019**
**24-03:** Tanzanie-Ouganda **3-0**
**CAN 2019**
**23-06:** Sénégal-Tanzanie **2-0**
**27-06:** Kenya-Tanzanie **3-2**
**01-07:** Tanzanie-Algérie **0-3**
**Éliminatoires Mondial 2022**
**04-09:** Burundi-Tanzanie **1-1**
**08-09:** Tanzanie-Burundi **1-1**
**Éliminatoires CAN 2021**
**15-11:** Tanzanie-Guinée équat. **2-1**
**19-11:** Libye-Tanzanie **2-1**
**Coupe Cecafa**
**08-12:** Kenya-Tanzanie **1-0**
**10-12:**Tanzanie-Zanzibar **1-0**
**14-12:** Soudan-Tanzanie **0-0**
**17-12:** Ouganda-Tanzanie **1-0**
**19-12:** Kenya-Tanzanie **2-1**
**Amicaux**
**16-05:** Tanzanie-Zimbabwe **1-1**
**13-06:** Égypte-Tanzanie **1-0**
**14-10:** Rwanda-Tanzanie **0-0**
**Bilan**
16 matches, 3 victoires, 5 nuls, 8 défaites, 13 buts marqués, 19 buts encaissés.

## Tchad

**Éliminatoires Mondial 2022**
**05-09:** Tchad-Soudan **1-3**
**10-09:** Soudan-Tchad **0-0**
**Éliminatoires CAN 2021**
**09-10:** Liberia-Tchad **1-0**
**13-10:** Tchad-Liberia **1-0**
**13-11:** Namibie-Tchad **2-1**
**17-11:** Tchad-Mali **0-2**
**Bilan**
6 matches, 1 victoire, 1 nul, 4 défaites, 3 buts marqués, 8 buts encaissés.

## Togo

**Éliminatoires CAN 2019**
**24-03:** Bénin-Togo **2-1**
**Éliminatoires Mondial 2022**
**06-09:** Comores-Togo **1-1**
**10-09:** Togo-Comores **2-0**
**Éliminatoires CAN 2021**
**14-11:** Togo-Comores **0-1**
**18-11:** Égypte-Togo **1-1**
**Amicaux**
**10-10:** Cap-Vert - Togo **2-1**
**13-10:** Guinée équatoriale-Togo **1-1**
**Bilan**
7 matches, 1 victoire, 3 nuls, 3 défaites, 7 buts marqués, 8 buts encaissés.

## Tunisie

**Éliminatoires CAN 2019**
**22-03:** Tunisie-Eswatini **4-0**
**CAN 2019**
**24-06:** Tunisie-Angola **1-1**
**28-06:** Tunisie-Mali **1-1**
**02-07:** Mauritanie-Tunisie **0-0**
**08-07:** Ghana-Tunisie **1-1**
**14-07:** Sénégal-Tunisie **1-0**
**17-07:** Tunisie-Nigeria **0-1**
**Éliminatoires CAN 2021**
**15-11:** Tunisie-Libye **4-1**
**19-11:** Guinée équat.-Tunisie **0-1**
**Amicaux**
**26-03:** Algérie-Tunisie **1-0**
**07-06:** Tunisie-Irak **2-0**
**11-06:** Croatie-Tunisie **1-2**
**17-06:** Tunisie-Burundi **2-1**
**06-09:** Tunisie-Mauritanie **1-0**
**10-09:** Tunisie-Côte d'Ivoire **1-2**
**12-10:** Tunisie-Cameroun **0-0**
**Bilan**
17 matches, 8 victoires, 5 nuls, 4 défaites, 20 buts marqués, 11 buts encaissés.

## Zambie

**Éliminatoires CAN 2019**
**23-03:** Zambie-Namibie **4-1**
**Éliminatoires CAN 2021**
**14-11:** Algérie-Zambie **5-0**
**19-11:** Zambie-Zimbabwe **1-2**
**Coupe Cosafa**
**02-06:** Zambie-Malawi **2-2**
**05-06:** Zimbabwe-Zambie **0-0**
**08-06:** Botswana-Zambie **0-1**
**Amicaux**
**09-06:** Cameroun-Zambie **2-1**
**16-06:** Maroc-Zambie **2-3**
**19-06:** Côte d'Ivoire-Zambie **4-1**
**13-10:** Bénin-Zambie **2-2**
**09-11:** Namibie-Zambie **0-2**
**Bilan**
11 matches, 4 victoires, 3 nuls, 4 défaites, 11 buts marqués, 21 buts encaissés.

## Zanzibar

**Coupe Cecafa**
**08-12:** Zanzibar-Soudan **1-1**
**10-12:** Tanzanie-Zanzibar **1-0**
**14-12:** Kenya-Zanzibar **1-0**
**Bilan**
3 matches, 0 victoire, 1 nul, 2 défaites, 1 but marqué, 3 buts encaissés.

## Zimbabwe

**Éliminatoires CAN 2019**
**24-03:** Zimbabwe-Congo **2-0**
**CAN 2019**
**21-06:** Égypte-Zimbabwe **1-0**
**26-06:** Ouganda-Zimbabwe **1-1**
**30-06:** RD Congo-Zimbabwe **4-0**
**Éliminatoires Mondial 2022**
**05-09:** Somalie-Zimbabwe **1-0**
**10-09:** Zimbabwe-Somalie **3-1**
**Éliminatoires CAN 2021**
**15-11:** Zimbabwe-Botswana **0-0**
**19-11:** Zambie-Zimbabwe **1-2**
**Coupe Cosafa**
**01-06:** Zimbabwe-Comores **2-0**
**05-06:** Zimbabwe-Zambie **0-0**
**07-06:** Lesotho-Zimbabwe **2-2**
**Amicaux**
**08-06:** Nigeria-Zimbabwe **0-0**
**16-06:** Tanzanie-Zimbabwe **1-1**
**Bilan**
13 matches, 4 victoires, 6 nuls, 3 défaites, 13 buts marqués, 12 buts encaissés.

**Regret.** Sadio Mané, ici à la lutte avec l'Ougandais, Godfrey Walusimbi, a porté le Sénégal à sa deuxième finale continentale, mais n'a pu offrir le trophée aux Lions de la Teranga.

cafonline

# Asie
# Le Qatar enfin roi

## Classement

1. Qatar.
2. Japon.
3. Corée du Sud et Bahreïn.
5. Australie.
6. Irak
7. Iran et Émirats arabes unis.
9. Vietnam.
10. Chine.
11. Jordanie.
12. Arabie saoudite.
13. Koweït.
14. Oman.
15. Ouzbékistan.
16. Thaïlande et Malaisie.
18. Syrie.
19. Palestine.
20. Liban.
21. Corée du Nord.
22. Singapour.
23. Tadjikistan.
24. Turkménistan.
25. Kirghizistan.
26. Bangladesh.
27. Yémen.
28. Inde.
29. Philippines.
30. Laos.
31. Birmanie.
32. Maldives.
33. Cambodge.
34. Mongolie.
35. Indonésie.
36. Brunei et Macao.
38. Taïwan
39. Népal.
40. Afghanistan.
41. Hongkong
42. Guam.
43. Sri Lanka.
44. Bouthan.
45. Pakistan.
46. Timor oriental.

*Non classées : îles Mariannes (aucun match).*

## Palmarès

**1998 :** Iran.
**1999 :** Ouzbékistan.
**2000 :** Japon.
**2001 :** Japon.
**2002 :** Corée du Sud.
**2003 :** Oman.
**2004 :** Japon.
**2005 :** Japon.
**2006 :** Australie.
**2007 :** Irak.
**2008 :** Australie.
**2009 :** Australie.
**2010 :** Corée du Sud.
**2011 :** Japon.
**2012 :** Japon.
**2013 :** Iran.
**2014 :** Japon.
**2015 :** Australie.
**2016 :** Iran.
**2017 :** Iran.
**2018 :** Japon.
**2019 :** Qatar.

## Afghanistan

**Éliminatoires Mondial 2022**
**05-09 :** Qatar-Afghanistan **6-0**
**10-09 :** Afghanistan-Bangladesh **1-0**
**10-10 :** Oman-Afghanistan **3-0**
**14-11 :** Afghanistan-Inde **1-1**
**19-11 :** Afghanistan-Qatar **0-1**
**Airmarine Cup**
**20-03 :** Oman-Afghanistan **5-0**
**23-03 :** Afghanistan-Malaisie **1-2**
**Bilan**
7 matches, 1 victoire, 1 nul, 5 défaites, 3 buts marqués, 18 buts encaissés.

## Arabie saoudite

**Coupe d'Asie des nations**
**08-01 :** Arabie saoud.-Corée Nord **4-0**
**12-01 :** Liban-Arabie saoudite **0-2**
**17-01 :** Arabie saoudite-Qatar **0-2**
**21-01 :** Japon-Arabie saoudite **1-0**
**Championnat d'Asie de l'Ouest**
**04-08 :** Arabie saoudite-Koweït **1-2**
**07-08 :** Bahreïn-Arabie saoudite **0-0**
**10-08 :** Jordanie-Arabie saoudite **3-0**
**Coupe du Golfe**
**27-11 :** Arabie saoudite-Koweït **1-3**
**30-11 :** Bahreïn-Arabie saoudite **0-2**
**02-12 :** Oman-Arabie saoudite **1-3**
**05-12 :** Arabie saoudite-Qatar **1-0**
**08-12 :** Bahreïn-Arabie saoudite **1-0**
**Éliminatoires Mondial 2022**
**10-09 :** Yémen-Arabie saoudite **2-2**
**10-10 :** Arabie saoud.-Singapour **3-0**
**15-10 :** Palestine-Arabie saoud. **0-0**
**14-11 :** Ouzbékistan-Arabie saoud. **2-3**
**Amicaux**
**19-11 :** Arabie saoud.-Paraguay **0-0**
**21-03 :** Émirats ar.un.-Arabie saoud. **2-1**
**25-03 :** Arabie saoud.-Guinée éq. **3-2**
**05-09 :** Arabie saoudite-Mali **1-1**
**Bilan**
20 matches, 8 victoires, 5 nuls, 7 défaites, 27 buts marqués, 22 buts encaissés.

## Australie

**Coupe d'Asie des nations**
**06-01 :** Australie-Jordanie **0-1**
**11-01 :** Palestine-Australie **0-3**
**15-01 :** Australie-Syrie **3-2**
**21-01 :** Australie-Ouzbékistan **a.p. 0-0**
*(Australie vainqueur 4 t.a.b. à 2)*
**25-01 :** Émirats ar. unis-Australie **1-0**
**Éliminatoires Mondial 2022**
**10-09 :** Koweït-Australie **0-3**
**10-10 :** Australie-Népal **5-0**
**15-10 :** Taïwan-Australie **1-7**
**14-11 :** Jordanie-Australie **0-1**
**Amical**
**07-06 :** Corée du Sud-Australie **1-0**
**Bilan**
10 matches, 6 victoires, 1 nul, 3 défaites, 22 buts marqués, 6 buts encaissés.

## Bahreïn

**Coupe d'Asie des nations**
**05-01 :** Émirats ar. unis-Bahreïn **1-1**
**10-01 :** Bahreïn-Thaïlande **0-1**
**14-01 :** Inde-Bahreïn **0-1**
**22-01 :** Corée Sud-Bahreïn **a.p. 2-1**
**Championnat d'Asie de l'Ouest**
**04-08 :** Jordanie-Bahreïn **0-1**
**07-08 :** Bahreïn-Arabie saoudite **0-0**
**10-08 :** Koweït-Bahreïn **0-1**
**14-08 :** Irak-Bahreïn **0-1**
**Éliminatoires Mondial 2022**
**05-09 :** Bahreïn-Irak **1-1**
**10-09 :** Cambodge-Bahreïn **0-1**
**15-10 :** Bahreïn-Iran **1-0**
**14-11 :** Hongkong-Bahreïn **0-0**
**19-11 :** Irak-Bahreïn **0-0**
**Coupe du Golfe**
**27-11 :** Oman-Bahreïn **0-0**
**30-11 :** Bahreïn-Arabie saoudite **0-2**
**02-12 :** Koweït-Bahreïn **2-4**
**05-12 :** Irak-Bahreïn **a.p. 2-2**
*(Bahreïn vainqueur 5 t.a.b. à 3)*
**08-12 :** Bahreïn-Arabie saoudite **1-0**
**Amical**
**09-10 :** Bahreïn-Azerbaïdjan **2-3**
**Bilan**
19 matches, 8 victoires, 7 nuls, 4 défaites, 18 buts marqués, 14 buts encaissés.

## Bangladesh

**Éliminatoires Mondial 2022**
**06-06 :** Laos-Bangladesh **0-1**
**11-06 :** Bangladesh-Laos **0-0**
**10-09 :** Afghanistan-Bangladesh **1-0**
**10-10 :** Bangladesh-Qatar **0-2**
**15-10 :** Inde-Bangladesh **1-1**
**14-11 :** Oman-Bangladesh **4-1**
**Amical**
**09-03 :** Cambodge-Bangladesh **0-1**
**03-10 :** Bangladesh-Bhoutan **2-0**
**Bilan**
8 matches, 3 victoires, 2 nuls, 3 défaites, 6 buts marqués, 8 buts encaissés.

## Bhoutan

**Éliminatoires Mondial 2022**
**06-06 :** Bhoutan-Guam **1-0**
**11-06 :** Guam-Bhoutan **5-0**
**Amical**
**03-10 :** Bangladesh-Bhoutan **v2-0**
**Bilan**
3 matches, 1 victoire, 0 nul, 2 défaites, 1 but marqué, 7 buts encaissés.

## Birmanie

**Éliminatoires Mondial 2022**
**05-09 :** Mongolie-Birmanie **1-0**
**10-09 :** Birmanie-Japon **0-2**
**10-10 :** Kirghizistan-Birmanie **7-0**
**14-11 :** Birmanie-Tadjikistan **4-3**
**19-11 :** Birmanie-Mongolie **1-0**
**Amicaux**
**19-03 :** Birmanie-Taïwan **0-0**
**25-03 :** Birmanie-Indonésie **0-2**
**11-06 :** Singapour-Birmanie **1-2**
**Bilan**
8 matches, 3 victoires, 1 nul, 4 défaites, 7 buts marqués, 16 buts encaissés.

## Brunei

**Éliminatoires Mondial 2022**
**06-06 :** Mongolie-Brunei **2-0**
**11-06 :** Brunei-Mongolie **2-1**
**Bilan**
2 matches, 1 victoire, 0 nul, 1 défaite, 2 buts marqués, 3 buts encaissés.

## Cambodge

**Éliminatoires Mondial 2022**
**06-06 :** Cambodge-Pakistan **2-0**
**11-06 :** Pakistan-Cambodge **1-2**
**05-09 :** Cambodge-Hongkong **1-1**
**10-09 :** Cambodge-Bahreïn **0-1**
**10-10 :** Iran-Cambodge **14-0**
**15-10 :** Cambodge-Irak **0-4**
**19-11 :** Hongkong-Cambodge **2-0**
**Amical**
**09-03 :** Cambodge-Bangladesh **0-1**
**Bilan**
8 matches, 2 victoires, 1 nul, 5 défaites, 5 buts marqués, 24 buts encaissés.

## Chine

**Coupe d'Asie des nations**
**07-01 :** Chine-Kirghizistan **2-1**
**11-01 :** Philippines-Chine **0-3**
**16-01 :** Corée du Sud-Chine **2-0**
**20-01 :** Thaïlande-Chine **1-2**
**24-01 :** Chine-Iran **0-3**
**China Cup**
**21-03 :** Chine-Thaïlande **0-1**
**25-03 :** Chine-Ouzbékistan **0-1**
**Éliminatoires Mondial 2022**
**10-09 :** Maldives-Chine **0-5**
**10-10 :** Chine-Guam **7-0**
**15-10 :** Philippines-Chine **0-0**
**14-11 :** Syrie-Chine **2-1**
**Coupe d'Asie de l'Est**
**10-12 :** Chine-Japon **1-2**
**15-12 :** Corée du Sud-Chine **1-0**
**18-12 :** Hongkong-Chine **0-2**
**Amicaux**
**07-06 :** Chine-Philippines **2-0**
**11-06 :** Chine-Tadjikistan **1-0**
**Bilan**
16 matches, 8 victoires, 1 nul, 7 défaites, 26 buts marqués, 14 buts encaissés.

## Corée du Sud

**Coupe d'Asie des nations**
**07-01 :** Corée Sud-Philippines **1-0**
**11-01 :** Kirghizistan-Corée Sud **0-1**
**16-01 :** Corée du Sud-Chine **2-0**
**22-01 :** Corée Sud-Bahreïn **a.p. 2-1**
**25-01 :** Corée du Sud-Qatar **0-1**
**Éliminatoires Mondial 2022**
**10-09 :** Turkménistan-Corée Sud **0-2**
**10-10 :** Corée du Sud-Sri Lanka **8-0**
**15-10 :** Corée Nord-Corée Sud **0-0**
**14-11 :** Liban-Corée du Sud **0-0**
**Coupe d'Asie de l'Est**
**11-12 :** Corée du Sud-Hongkong **2-0**
**15-12 :** Corée du Sud-Chine **1-0**
**18-12 :** Corée du Sud-Japon **1-0**
**Amicaux**
**22-03 :** Corée du Sud-Bolivie **1-0**
**26-03 :** Corée du Sud-Colombie **2-1**
**07-06 :** Corée du Sud-Australie **1-0**
**11-06 :** Corée du Sud-Iran **1-1**
**05-09 :** Corée du Sud-Géorgie **2-2**
**19-11 :** Brésil-Corée du Sud **3-0**
**Bilan**
18 matches, 12 victoires, 4 nuls, 2 défaites, 27 buts marqués, 9 buts encaissés.

## Corée du Nord

**Coupe d'Asie des nations**
**08-01 :** Arabie saoud.-Corée Nord **4-0**
**13-01 :** Corée du Nord-Qatar **0-6**
**17-01 :** Liban-Corée du Nord **4-1**
**Coupe intercontinentale**
**08-07 :** Syrie-Corée du Nord **5-2**
**13-07 :** Inde-Corée du Nord **2-5**
**15-07 :** Corée Nord-Tadjikistan **1-0**
**19-07 :** Tadjikistan-Corée Nord **0-1**
**Éliminatoires Mondial 2022**
**05-09 :** Corée du Nord-Liban **2-0**
**10-09 :** Sri Lanka-Corée du Nord **0-1**
**15-10 :** Corée Nord-Corée Sud **0-0**
**14-11 :** Turkménistan-Corée Nord **3-1**
**19-11 :** Liban-Corée du Nord **0-0**
**Amical**
**07-06 :** Ouzbékistan-Corée Nord **4-0**
**Bilan**
13 matches, 5 victoires, 2 nuls, 6 défaites, 14 buts marqués, 28 buts encaissés.

## Émirats arabes unis

**Coupe d'Asie des nations**
**05-01 :** Émirats ar. unis-Bahreïn **1-1**
**10-01 :** Inde-Émirats arabes unis **0-2**
**14-01 :** Émirats ar. unis-Thaïlande **1-1**
**21-01 :** Émirats ar.un.-Kirghizistan **a.p. 3-2**
**25-01 :** Émirats ar. unis-Australie **1-0**
**29-01 :** Qatar-Émirats ar. unis **4-0**
**Éliminatoires Mondial 2022**
**10-09 :** Malaisie-Émirats ar. unis **1-2**
**10-10 :** Émirats ar. unis-Indonésie **5-0**
**15-10 :** Thaïlande-Émirats ar. unis **2-1**
**14-11 :** Vietnam-Émirats ar. unis **1-0**
**Coupe du Golfe**
**26-11 :** Émirats ar. unis-Yémen **3-0**
**29-11 :** Émirats arabes unis-Irak **0-2**
**02-12 :** Qatar-Émirats ar. unis **4-2**
**Amicaux**
**21-03 :** Émirats ar. unis-Arabie s. **2-1**
**26-03 :** Émirats arabes unis-Syrie **0-0**
**30-08 :** R.dominicaine-Émirats ar.un. **0-4**
**31-08 :** Émirats ar. unis-Sri Lanka **5-1**
**Bilan**
17 matches, 9 victoires, 3 nuls, 5 défaites, 32 buts marqués, 20 buts encaissés.

## Guam

**Éliminatoires Mondial 2022**
**06-06 :** Bhoutan-Guam **1-0**
**11-06 :** Guam-Bhoutan **5-0**
**05-09 :** Guam-Maldives **0-1**
**10-09 :** Guam-Philippines **1-4**
**10-10 :** Chine-Guam **7-0**
**15-10 :** Syrie-Guam **4-0**
**19-11 :** Maldives-Guam **3-1**
**Bilan**
7 matches, 1 victoire, 0 nul, 6 défaites, 7 buts marqués, 20 buts encaissés.

## Hongkong

**Éliminatoires Mondial 2022**
**05-09 :** Cambodge-Hongkong **1-1**
**10-09 :** Hongkong-Iran **0-2**
**10-10 :** Irak-Hongkong **2-0**
**14-11 :** Hongkong-Bahreïn **0-0**
**19-11 :** Hongkong-Cambodge **0-0**
**Coupe d'Asie de l'Est**
**11-12 :** Corée du Sud-Hongkong **2-0**
**14-12 :** Japon-Hongkong **5-0**
**18-12 :** Hongkong-Chine **0-2**
**Amical**
**11-06 :** Hongkong-Taïwan **0-2**
**Bilan**
9 matches, 0 victoire, 3 nuls, 6 défaites, 1 but marqué, 16 buts encaissés.

## Inde

**Coupe d'Asie des nations**
**06-01 :** Thaïlande-Inde **1-4**
**10-01 :** Inde-Émirats arabes unis **0-2**
**14-01 :** Inde-Bahreïn **0-1**
**Kings Cup**
**05-06 :** Curaçao-Inde **3-1**
**08-06 :** Thaïlande-Inde **0-1**
**Coupe intercontinentale**
**07-07 :** Inde-Tadjikistan **2-4**
**13-07 :** Inde-Corée du Nord **2-5**
**16-07 :** Inde-Syrie **1-1**
**Éliminatoires Mondial 2022**
**05-09 :** Inde-Oman **1-2**
**10-09 :** Qatar-Inde **0-0**
**15-10 :** Inde-Bangladesh **1-1**
**14-11 :** Afghanistan-Inde **1-1**
**19-11 :** Oman-Inde **1-0**
**Bilan**
13 matches, 2 victoires, 4 nuls, 7 défaites, 14 buts marqués, 22 buts encaissés.

## Indonésie

**Éliminatoires Mondial 2022**
**05-09 :** Indonésie-Malaisie **2-3**
**10-09 :** Indonésie-Thaïlande **0-3**
**10-10 :** Émirats ar. unis-Indonésie **5-0**
**15-10 :** Indonésie-Vietnam **1-3**
**19-11 :** Malaisie-Indonésie **2-0**
**Amicaux**
**25-03 :** Birmanie-Indonésie **0-2**
**11-06 :** Jordanie-Indonésie **4-1**
**15-06 :** Indonésie-Vanuatu **6-0**
**Bilan**
8 matches, 1 victoire, 0 nuls, 7 défaites, 12 buts marqués, 20 buts encaissés.

## Irak

**Coupe d'Asie des nations**
**08-01 :** Irak-Vietnam **3-2**
**12-01 :** Yémen-Irak **0-3**
**16-01 :** Iran-Irak **0-0**
**22-01 :** Qatar-Irak **1-0**
**Coupe d'Asie de l'Est**
**30-07 :** Irak-Liban **1-0**
**02-08 :** Palestine-Irak **1-2**
**08-08 :** Syrie-Irak **0-0**
**11-08 :** Irak-Yémen **2-1**
**14-08 :** Irak-Bahreïn **0-1**
**Éliminatoires Mondial 2022**
**05-09 :** Bahreïn-Irak **1-1**
**10-10 :** Irak-Hongkong **2-0**
**15-10 :** Cambodge-Irak **0-4**
**14-11 :** Irak-Iran **2-1**
**19-11 :** Irak-Bahreïn **0-0**
**Coupe du Golfe**
**26-11 :** Qatar-Irak **1-2**
**29-11 :** Émirats arabes unis-Irak **0-2**
**02-12 :** Yémen-Irak **0-0**
**05-12 :** Irak-Bahreïn **a.p. 2-2**
*(Bahreïn vainqueur 5 t.a.b. à 3)*
**Amicaux**
**20-03 :** Irak-Syrie **1-0**
**26-03 :** Irak-Jordanie **3-2**
**07-06 :** Tunisie-Irak **2-0**
**09-09 :** Ouzbékistan-Irak **0-0**
**Bilan**
22 matches, 12 victoires, 8 nuls, 2 défaites, 30 buts marqués, 15 buts encaissés.

## Iran

**Coupe d'Asie des nations**
**07-01:** Iran-Yémen **5-0**
**12-01:** Vietnam-Iran **0-2**
**16-01:** Iran-Irak **0-0**
**20-01:** Iran-Oman **2-0**
**24-01:** Chine-Iran **0-3**
**28-01:** Iran-Japon **0-3**

**Éliminatoires Mondial 2022**
**10-09:** Hongkong-Iran **0-2**
**10-10:** Iran-Cambodge **14-0**
**15-10:** Bahreïn-Iran **1-0**
**14-11:** Irak-Iran **2-1**

**Amicaux**
**06-06:** Iran-Syrie **5-0**
**11-06:** Corée du Sud-Iran **1-1**

**Bilan**
12 matches, 7 victoires, 3 nuls, 3 défaites, 35 buts marqués, 7 buts encaissés.

## Japon

**Coupe d'Asie des nations**
**09-01:** Japon-Turkménistan **3-2**
**13-01:** Oman-Japon **0-1**
**17-01:** Japon-Ouzbékistan **2-1**
**21-01:** Japon-Arabie saoudite **1-0**
**24-01:** Vietnam-Japon **0-1**
**28-01:** Iran-Japon **0-3**
**02-02:** Japon-Qatar **1-3**

**Copa America**
**18-06:** Japon-Chili **0-4**
**21-06:** Uruguay-Japon **2-2**
**25-06:** Équateur-Japon **1-1**

**Éliminatoires Mondial 2022**
**10-09:** Birmanie-Japon **0-2**
**10-10:** Japon-Mongolie **6-0**
**15-10:** Tadjikistan-Japon **0-3**
**14-11:** Kirghizistan-Japon **0-2**

**Coupe d'Asie de l'Est**
**10-12:** Chine-Japon **1-2**
**14-12:** Japon-Hongkong **5-0**
**18-12:** Corée du Sud-Japon **1-0**

**Amicaux**
**22-03:** Japon-Colombie **0-1**
**26-03:** Japon-Bolivie **1-0**
**05-06:** Japon - Trinité-et-Tobago **0-0**
**09-06:** Japon-Salvador **2-0**
**05-09:** Japon-Paraguay **2-0**
**19-11:** Japon-Venezuela **1-4**

**Bilan**
23 matches, 15 victoires, 3 nuls, 5 défaites, 41 buts marqués, 20 buts encaissés.

## Jordanie

**Coupe d'Asie des nations**
**06-01:** Australie-Jordanie **0-1**
**10-01:** Jordanie-Syrie **2-0**
**15-01:** Palestine-Jordanie **0-0**
**20-01:** Jordanie-Vietnam **a.p. 1-1**
*(Vietnam vainqueur 4 t.a.b. à 2)*

**Coupe d'Asie de l'Est**
**04-08:** Jordanie-Bahreïn **0-1**
**07-08:** Koweït-Jordanie **1-1**
**10-08:** Jordanie-Arabie saoudite **3-0**

**Éliminatoires Mondial 2022**
**05-09:** Taïwan-Jordanie **1-2**
**10-10:** Jordanie-Koweït **0-0**
**15-10:** Jordanie-Népal **3-0**
**14-11:** Jordanie-Australie **0-1**
**19-11:** Jordanie-Taïwan **5-0**

**Amicaux**
**23-03:** Jordanie-Syrie **0-1**
**26-03:** Irak-Jordanie **3-2**
**07-06:** Slovaquie-Jordanie **5-1**
**11-06:** Jordanie-Indonésie **4-1**
**30-08:** Malaisie-Jordanie **0-1**
**10-09:** Jordanie-Paraguay **2-4**
**05-10:** Jordanie-Singapour **0-0**

**Bilan**
19 matches, 8 victoires, 5 nuls, 6 défaites, 28 buts marqués, 19 buts encaissés.

## Kirghizistan

**Coupe d'Asie des nations**
**07-01:** Chine-Kirghizistan **2-1**
**11-01:** Kirghizistan-Corée Sud **0-1**
**16-01:** Kirghizistan-Philippines **3-1**
**21-01:** Émirats ar.un.-Kirghizistan **a.p. 3-2**

**Éliminatoires Mondial 2022**
**05-09:** Tadjikistan-Kirghizistan **1-0**
**10-10:** Kirghizistan-Birmanie **7-0**
**15-10:** Mongolie-Kirghizistan **1-2**
**14-11:** Kirghizistan-Japon **0-2**
**19-11:** Kirghizistan-Tadjikistan **1-1**

**Amical**
**11-06:** Kirghizistan-Palestine **2-2**

**Bilan**
10 matches, 3 victoires, 2 nuls, 5 défaites, 18 buts marqués, 14 buts encaissés.

## Koweït

**Championnat d'Asie de l'Ouest**
**04-08:** Arabie saoudite-Koweït **1-2**
**07-08:** Koweït-Jordanie **1-1**
**10-08:** Koweït-Bahreïn **0-1**

**Éliminatoires Mondial 2022**
**05-09:** Koweït-Népal **7-0**
**10-09:** Koweït-Australie **0-3**
**10-10:** Jordanie-Koweït **0-0**
**14-11:** Koweït-Taïwan **9-0**
**19-11:** Népal-Koweït **0-1**

**Coupe du Golfe**
**27-11:** Arabie saoudite-Koweït **1-3**
**30-11:** Koweït-Oman **1-2**
**02-12:** Koweït-Bahreïn **2-4**

**Amicaux**
**21-03:** Koweït-Népal **0-0**
**15-10:** Koweït-Turkménistan **1-1**

**Bilan**
13 matches, 5 victoires, 4 nuls, 4 défaites, 29 buts marqués, 12 buts encaissés.

## Laos

**Éliminatoires Mondial 2022**
**06-06:** Laos-Bangladesh **0-1**
**11-06:** Bangladesh-Laos **0-0**

**Amicaux**
**28-05:** Laos-Sri Lanka **2-1**
**31-05:** Laos-Sri Lanka **2-2**

**Bilan**
4 matches, 1 victoire, 2 nuls, 1 défaite, 4 buts marqués, 4 buts encaissés.

## Liban

**Coupe d'Asie des nations**
**09-01:** Qatar-Liban **2-0**
**12-01:** Liban-Arabie saoudite **0-2**
**17-01:** Liban-Corée du Nord **4-1**

**Championnat d'Asie de l'Ouest**
**30-07:** Irak-Liban **1-0**
**02-08:** Liban-Syrie **2-1**
**05-08:** Liban-Palestine **0-0**
**08-08:** Yémen-Liban **2-1**

**Éliminatoires Mondial 2022**
**05-09:** Corée du Nord-Liban **2-0**
**10-10:** Liban-Turkménistan **2-1**
**15-10:** Sri Lanka-Liban **0-3**
**14-11:** Liban-Corée du Sud **0-0**
**19-11:** Liban-Corée du Nord **0-0**

**Amical**
**10-09:** Oman-Liban **1-0**

**Bilan**
13 matches, 4 victoires, 3 nuls, 6 défaites, 12 buts marqués, 13 buts encaissés.

## Macao

**Éliminatoires Mondial 2022**
**06-06:** Macao-Sri Lanka **1-0**
**11-06:** Sri Lanka-Macao **3-0**

**Bilan**
2 matches, 1 victoire, 0 nuls, 1 défaite, 1 but marqué, 3 buts encaissés.

## Malaisie

**Airmarine Cup**
**20-03:** Malaisie-Singapour **0-1**
**23-03:** Afghanistan-Malaisie **1-2**

**Éliminatoires Mondial 2022**
**07-06:** Malaisie-Timor oriental **7-1**
**11-06:** Timor oriental-Malaisie **1-5**
**05-09:** Indonésie-Malaisie **2-3**
**10-09:** Malaisie-Émirats ar. unis **1-2**
**10-10:** Vietnam-Malaisie **1-0**
**14-11:** Malaisie-Thaïlande **2-1**
**19-11:** Malaisie-Indonésie **2-0**

**Amicaux**
**02-06:** Malaisie-Népal **2-0**
**30-08:** Malaisie-Jordanie **0-1**
**05-10:** Malaisie-Sri Lanka **6-0**
**09-11:** Malaisie-Tadjikistan **1-0**

**Bilan**
13 matches, 9 victoires, 0 nul, 4 défaites, 31 buts marqués, 11 buts encaissés.

## Maldives

**Éliminatoires Mondial 2022**
**05-09:** Guam-Maldives **0-1**
**10-09:** Maldives-Chine **0-5**
**10-10:** Syrie-Maldives **2-1**
**14-11:** Maldives-Philippines **1-2**
**19-11:** Maldives-Guam **3-1**

**Bilan**
5 matches, 2 victoires, 0 nuls, 3 défaites, 6 buts marqués, 10 buts encaissés.

## Mongolie

**Éliminatoires Mondial 2022**
**06-06:** Mongolie-Brunei **2-0**
**11-06:** Brunei-Mongolie **2-1**
**05-09:** Mongolie-Birmanie **1-0**
**10-09:** Mongolie-Tadjikistan **0-1**
**10-10:** Japon-Mongolie **6-0**
**15-10:** Mongolie-Kirghizistan **1-2**
**19-11:** Birmanie-Mongolie **1-0**

**Bilan**
7 matches, 2 victoires, 0 nuls, 5 défaites, 5 buts marqués, 12 buts encaissés.

## Népal

**Éliminatoires Mondial 2022**
**05-09:** Koweït-Népal **7-0**
**10-09:** Taïwan-Népal **0-2**
**10-10:** Australie-Népal **5-0**
**15-10:** Jordanie-Népal **3-0**
**07-11:** Malaisie-Népal **3-0**
**19-11:** Népal-Koweït **0-1**

**Amicaux**
**21-03:** Koweït-Népal **0-0**
**02-06:** Malaisie-Népal **2-0**
**06-06:** Taïwan-Népal **1-1**

**Bilan**
9 matches, 1 victoire, 2 nuls, 6 défaites, 3 buts marqués, 22 buts encaissés.

## Oman

**Coupe d'Asie des nations**
**09-01:** Ouzbékistan-Oman **2-1**
**13-01:** Oman-Japon **0-1**
**17-01:** Oman-Turkménistan **3-1**
**20-01:** Iran-Oman **2-0**

**Airmarine Cup**
**20-03:** Oman-Afghanistan **5-0**
**23-03:** Oman-Singapour **1-1**
*(Oman vainqueur 5 t.a.b. à 4)*

**Éliminatoires Mondial 2022**
**05-09:** Inde-Oman **1-2**
**10-10:** Oman-Afghanistan **3-0**
**15-10:** Qatar-Oman **2-1**
**14-11:** Oman-Bangladesh **4-1**
**19-11:** Oman-Inde **1-0**

**Coupe du Golfe**
**27-11:** Oman-Bahreïn **0-0**
**30-11:** Koweït-Oman **1-2**
**02-12:** Oman-Arabie saoudite **1-3**

**Amical**
**10-09:** Oman-Liban **1-0**

**Bilan**
15 matches, 8 victoires, 2 nuls, 5 défaites, 25 buts marqués, 15 buts encaissés.

## Ouzbékistan

**Coupe d'Asie des nations**
**09-01:** Ouzbékistan-Oman **2-1**
**13-01:** Turkménistan-Ouzbékistan **0-4**
**17-01:** Japon-Ouzbékistan **2-1**
**21-01:** Australie-Ouzbékistan **a.p. 0-0**
*(Australie vainqueur 4 t.a.b. à 2)*

**China Cup**
**22-03:** Uruguay-Ouzbékistan **3-0**
**25-03:** Chine-Ouzbékistan **0-1**

**Éliminatoires Mondial 2022**
**05-09:** Palestine-Ouzbékistan **2-0**
**10-10:** Ouzbékistan-Yémen **5-0**
**15-10:** Singapour-Ouzbékistan **1-3**
**14-11:** Ouzbékistan-Arabie s. **2-3**
**19-11:** Ouzbékistan-Palestine **2-0**

**Amicaux**
**02-06:** Turquie-Ouzbékistan **2-0**
**07-06:** Ouzbékistan-Corée Nord **4-0**
**11-06:** Ouzbékistan-Syrie **2-0**
**09-09:** Ouzbékistan-Irak **0-0**

**Bilan**
15 matches, 8 victoires, 2 nuls, 5 défaites, 26 buts marqués, 14 buts encaissés.

## Pakistan

**Éliminatoires Mondial 2022**
**06-06:** Cambodge-Pakistan **2-0**
**11-06:** Pakistan-Cambodge **1-2**

**Bilan**
2 matches, 0 victoires, 0 nuls, 2 défaites, 1 but marqué, 4 buts encaissés.

## Palestine

**Coupe d'Asie des nations**
**06-01:** Syrie-Palestine **0-0**
**11-01:** Palestine-Australie **0-3**
**15-01:** Palestine-Jordanie **0-0**

**Championnat d'Asie de l'Ouest**
**30-07:** Yémen-Palestine **0-1**
**02-08:** Palestine-Irak **1-2**
**05-08:** Liban-Palestine **0-0**
**11-08:** Palestine-Syrie **4-3**

**Éliminatoires Mondial 2022**
**05-09:** Palestine-Ouzbékistan **2-0**
**10-09:** Singapour-Palestine **2-1**
**15-10:** Palestine-Arabie saoud. **0-0**
**14-11:** Yémen-Palestine **1-0**
**19-11:** Ouzbékistan-Palestine **2-0**

**Amical**
**11-06:** Kirghizistan-Palestine **2-2**

**Bilan**
13 matches, 3 victoires, 5 nuls, 5 défaites, 11 buts marqués, 15 buts encaissés.

## Philippines

**Coupe d'Asie des nations**
**07-01:** Corée Sud-Philippines **1-0**
**11-01:** Philippines-Chine **0-3**
**16-01:** Kirghizistan-Philippines **3-1**

**Éliminatoires Mondial 2022**
**05-09:** Philippines-Syrie **2-5**
**10-09:** Guam-Philippines **1-4**
**15-10:** Philippines-Chine **0-0**
**14-11:** Maldives-Philippines **1-2**
**19-11:** Syrie-Philippines **1-0**

**Amical**
**07-06:** Chine-Philippines **2-0**

**Bilan**
9 matches, 2 victoires, 1 nul, 6 défaites, 9 buts marqués, 17 buts encaissés.

## Qatar

**Coupe d'Asie des nations**
**09-01:** Qatar-Liban **2-0**
**13-01:** Corée du Nord-Qatar **0-6**
**17-01:** Arabie saoudite-Qatar **0-2**
**22-01:** Qatar-Irak **1-0**
**25-01:** Corée du Sud-Qatar **0-1**
**29-01:** Qatar-Émirats ar. unis **4-0**
**01-02:** Japon-Qatar **1-3**

**Copa America**
**16-06:** Paraguay-Qatar **2-2**
**19-06:** Colombie-Qatar **1-0**
**23-06:** Qatar-Argentine **0-2**

**Éliminatoires Mondial 2022**
**05-09:** Qatar-Afghanistan **6-0**
**10-09:** Qatar-Inde **0-0**
**10-10:** Bangladesh-Qatar **0-2**
**15-10:** Qatar-Oman **2-1**
**19-11:** Afghanistan-Qatar **0-1**

**Coupe du Golfe**
**26-11:** Qatar-Irak **1-2**
**29-11:** Yémen-Qatar **0-6**
**02-12:** Qatar-Émirats ar. unis **4-2**
**05-12:** Arabie saoudite-Qatar **1-0**

**Amicaux**
**06-06:** Brésil-Qatar **2-0**
**14-11:** Qatar-Singapour **2-0**

**Bilan**
21 matches, 14 victoires, 2 nuls, 5 défaites, 44 buts marqués, 15 buts encaissés.

## Singapour

**Airmarine Cup**
**20-03:** Malaisie-Singapour **0-1**
**23-03:** Oman-Singapour **1-1**
*(Oman vainqueur 5 t.a.b. à 4)*

**Éliminatoires Mondial 2022**
**05-09:** Singapour-Yémen **2-2**
**10-09:** Singapour-Palestine **2-1**
**10-10:** Arabie saoud.-Singapour **3-0**
**15-10:** Singapour-Ouzbékistan **1-3**
**19-11:** Yémen-Singapour **1-2**

**Amicaux**
**08-06:** Singapour-îles Salomon **4-3**
**11-06:** Singapour-Birmanie **1-2**
**05-10:** Jordanie-Singapour **0-0**
**14-11:** Qatar-Singapour **2-0**

**Bilan**
11 matches, 4 victoires, 3 nuls, 4 défaites, 14 buts marqués, 18 buts encaissés.

## Sri Lanka

**Éliminatoires Mondial 2022**
**06-06:** Macao-Sri Lanka **1-0**
**11-06:** Sri Lanka-Macao **3-0**
**05-09:** Sri Lanka-Turkménistan **0-2**
**10-09:** Sri Lanka-Corée du Nord **0-1**
**10-10:** Corée du Sud-Sri Lanka **8-0**
**15-10:** Sri Lanka-Liban **0-3**
**19-11:** Turkménistan-Sri Lanka **2-0**

**Amicaux**
**28-05:** Laos-Sri Lanka **2-1**
**31-05:** Laos-Sri Lanka **2-2**
**31-08:** Émirats ar. unis-Sri Lanka **5-1**
**05-10:** Malaisie-Sri Lanka **6-0**

**Bilan**
11 matches, 1 victoire, 1 nul, 9 défaites, 7 buts marqués, 32 buts encaissés.

## Syrie

**Coupe d'Asie des nations**
**06-01:** Syrie-Palestine **0-0**
**10-01:** Jordanie-Syrie **2-0**
**15-01:** Australie-Syrie **3-2**

**Coupe intercontinentale**
**08-07:** Syrie-Corée du Nord **5-2**
**10-07:** Tadjikistan-Syrie **2-0**
**16-07:** Inde-Syrie **1-1**

**Championnat d'Asie de l'Ouest**
**02-08:** Liban-Syrie **2-1**
**05-08:** Syrie-Yémen **1-1**
**08-08:** Syrie-Irak **0-0**
**11-08:** Palestine-Syrie **4-3**

**Éliminatoires Mondial 2022**
**05-09:** Philippines-Syrie **2-5**
**10-10:** Syrie-Maldives **2-1**
**15-10:** Syrie-Guam **4-0**
**14-11:** Syrie-Chine **2-1**
**19-11:** Syrie-Philippines **1-0**

**Amicaux**
**20-03:** Irak-Syrie **1-0**
**23-03:** Jordanie-Syrie **0-1**
**26-03:** Émirats arabes unis-Syrie **0-0**
**06-06:** Iran-Syrie **5-0**
**11-06:** Ouzbékistan-Syrie **2-0**

**Bilan**
20 matches, 7 victoires, 5 nuls, 8 défaites, 28 buts marqués, 29 buts encaissés.

## Tadjikistan

**Coupe intercontinentale**
**07-07:** Inde-Tadjikistan **2-4**
**10-07:** Tadjikistan-Syrie **2-0**
**15-07:** Corée Nord-Tadjikistan **1-0**
**19-07:** Tadjikistan-Corée Nord **0-1**

**Éliminatoires Mondial 2022**
**05-09:** Tadjikistan-Kirghizistan **1-0**
**10-09:** Mongolie-Tadjikistan **0-1**
**15-10:** Tadjikistan-Japon **0-3**
**14-11:** Birmanie-Tadjikistanv **4-3**
**19-11:** Kirghizistan-Tadjikistan **1-1**

**Amicaux**
**11-06:** Chine-Tadjikistan **1-0**
**09-11:** Malaisie-Tadjikistan **1-0**

**Bilan**
11 matches, 4 victoires, 1 nul, 6 défaites, 12 buts marqués, 14 buts encaissés.

## Taïwan

**Éliminatoires Mondial 2022**
**05-09:** Taïwan-Jordanie **1-2**
**10-09:** Taïwan-Népal **0-2**
**15-10:** Taïwan-Australie **1-7**
**14-11:** Koweït-Taïwan **9-0**
**19-11:** Jordanie-Taïwan **5-0**

**Amicaux**
**19-03:** Birmanie-Taïwan **0-0**
**24-03:** Taïwan-îles Salomon **0-1**
**06-06:** Taïwan-Népal **1-1**
**11-06:** Hongkong-Taïwan **0-2**

**Bilan**
9 matches, 1 victoire, 2 nuls, 6 défaites, 5 buts marqués, 27 buts encaissés.

## Thaïlande

**Coupe d'Asie des nations**
**06-01:** Thaïlande-Inde **1-4**
**10-01:** Bahreïn-Thaïlande **0-1**
**14-01:** Émirats ar. unis-Thaïlande **1-1**
**20-01:** Thaïlande-Chine **1-2**

**China Cup**
**21-03:** Chine-Thaïlande **0-1**
**25-03:** Thaïlande-Uruguay **0-4**
**Kings Cup**
**05-06:** Thaïlande-Vietnam **0-1**
**08-06:** Thaïlande-Inde **0-1**
**Éliminatoires Mondial 2022**
**05-09:** Thaïlande-Vietnam **0-0**
**10-09:** Indonésie-Thaïlande **0-3**
**15-10:** Thaïlande-Émirats ar. unis **2-1**
**14-11:** Malaisie-Thaïlande **2-1**
**19-11:** Vietnam-Thaïlande **0-0**
**Amical**
**10-10:** Thaïlande-Congo **1-1**
**Bilan**
14 matches, 4 victoires, 4 nuls, 6 défaites, 12 buts marqués, 17 buts encaissés.

## Timor oriental

**Éliminatoires Mondial 2022**
**07-06:** Malaisie-Timor oriental **7-1**
**11-06:** Timor oriental-Malaisie **1-5**
**Bilan**
2 matches, 0 victoire, 0 nul, 2 défaites, 2 buts marqués, 12 buts encaissés.

## Tukménistan

**Coupe d'Asie des nations**
**09-01:** Japon-Turkménistan **3-2**
**13-01:** Turkménistan-Ouzbékistan **0-4**
**17-01:** Oman-Turkménistan **v3-1**
**Éliminatoires Mondial 2022**
**05-09:** Sri Lanka-Turkménistan **0-2**
**10-09:** Turkménistan-Corée Sud **0-2**
**10-10:** Liban-Turkménistan **2-1**
**14-11:** Turkménistan-Corée Nord **3-1**
**19-11:** Turkménistan-Sri Lanka **2-0**
**Amical**
**15-10:** Koweït-Turkménistan **1-1**
**Bilan**
9 matches, 3 victoires, 1 nul, 5 défaites, 12 buts marqués, 16 buts encaissés.

## Vietnam

**Coupe d'Asie des nations**
**08-01:** Vietnam-Irak **2-3**
**12-01:** Vietnam-Iran **0-2**
**16-01:** Vietnam-Yémen **2-0**
**20-01:** Jordanie-Vietnam **a.p. 1-1**
*(Vietnam vainqueur 4 t.a.b. à 2)*
**24-01:** Vietnam-Japon **0-1**
**Kings Cup**
**05-06:** Thaïlande-Vietnam **0-1**
**08-06:** Vietnam-Curaçao **1-1**
*(Curaçao vainqueur 5 t.a.b. à 4)*
**Éliminatoires Mondial 2022**
**05-09:** Thaïlande-Vietnam **0-0**
**10-10:** Vietnam-Malaisie **1-0**
**15-10:** Indonésie-Vietnam **1-3**
**14-11:** Vietnam-Émirats ar. unis **1-0**
**19-11:** Vietnam-Thaïlande **0-0**
**Bilan**
12 matches, 5 victoires, 4 nuls, 3 défaites, 12 buts marqués, 9 buts encaissés.

## Yémen

**Coupe d'Asie des nations**
**07-01:** Yémen-Iran **0-5**
**12-01:** Yémen-Irak **0-3**
**16-01:** Vietnam-Yémen **2-0**
**Championnat d'Asie de l'Ouest**
**30-07:** Yémen-Palestine **0-1**
**05-08:** Syrie-Yémen **1-1**
**08-08:** Yémen-Liban **2-1**
**11-08:** Irak-Yémen **2-1**
**Éliminatoires Mondial 2022**
**05-09:** Singapour-Yémen **2-2**
**10-09:** Yémen-Arabie saoudite **2-2**
**10-10:** Ouzbékistan-Yémen **5-0**
**14-11:** Yémen-Palestine **1-0**
**19-11:** Yémen-Singapour **1-2**
**Coupe du Golfe**
**26-11:** Émirats ar. unis-Yémen **3-0**
**29-11:** Yémen-Qatar **0-6**
**02-12:** Yémen-Irak **0-0**
**Bilan**
15 matches, 2 victoires, 4 nuls, 9 défaites, 10 buts marqués, 35 buts encaissés.

# Concacaf
# Indétrônable Mexique

## Classement

1. Mexique.
2. États-Unis.
3. Jamaïque.
4. Haïti.
5. Canada.
6. Salvador.
7. Honduras.
8. Costa Rica.
9. Curaçao.
10. Guatemala.
11. Bermudes.
12. Martinique.
13. Grenade.
14. Bahamas.
15. Montserrat et Guadeloupe.
17. St-Vincent-et-les-Grenadines.
18. Surinam.
19. Panama.
20. Barbade.
21. Nicaragua et Guyana.
23. Bonaire.
24. Cuba.
25. Dominique.
26. Guyane.
27. îles Caïmans.
28. Saint-Kitts-et-Nevis.
29. Sainte-Lucie et Belize.
31. Saint-Martin française.
32. Trinité-et-Tobago.
33. îles Vierges américaines.
34. République dominicaine.
35. Antigua-et-Barbuda.
36. Turks-et-Caïcos et Porto Rico.
38. Saint-Martin néerlandaise.
39. îles Vierges britanniques.
40. Aruba.
41. Anguilla.

## Palmarès

**1991 :** États-Unis.
**1992 :** Mexique.
**1993 :** Mexique.
**1994 :** États-Unis.
**1995 :** États-Unis.
**1996 :** Mexique.
**1997 :** Mexique.
**1998 :** Mexique.
**1999 :** Mexique.
**2000 :** États-Unis.
**2001 :** Costa Rica.
**2002 :** États-Unis.
**2003 :** Mexique.
**2004 :** États-Unis.
**2005 :** États-Unis.
**2006 :** Mexique.
**2007 :** États-Unis.
**2008 :** États-Unis.
**2009 :** États-Unis.
**2010 :** Mexique.
**2011 :** Mexique.
**2012 :** Mexique.
**2013 :** États-Unis.
**2014 :** Costa Rica.
**2015 :** Mexique.
**2016 :** Costa Rica.
**2017 :** Mexique.
**2018 :** Mexique.
**2019 :** Mexique.

## Anguilla

**Ligue des nations**
**22-03:** Anguilla-îles Vierges am. **0-3**
**06-09:** Guatemala-Anguilla **10-0**
**13-10:** Anguilla-Guatemala **0-5**
**16-10:** Anguilla-Porto Rico **2-3**
**19-11:** Porto Rico-Anguilla **3-0**
**Bilan**
5 matches, 0 victoire, 0 nul, 5 défaites, 2 buts marqués, 24 buts encaissés.

## Antigua-et-Barbuda

**Ligue des nations**
**23-03:** Antigua-et-B. - Curaçao **2-1**
**07-09:** Jamaïque - Antigua-et-B. **6-0**
**09-09:** Antigua-et-B. - Aruba **2-1**
**11-10:** Antigua-et-B. - Guyana **2-1**
**15-10:** Guyana - Antigua-et-B. **5-1**
**16-11:** Antigua-et-B. - Jamaïque **0-2**
**19-11:** Aruba - Antigua-et-B. **2-3**
**Amicaux**
**26-08:** St-Kitts-et-N. - Antigua-et-B. **3-0**
**28-08:** St-Kitts-et-N. - Antigua-et-B. **4-3**
**21-11:** Guatemala - Antigua-et-B. **8-0**
**Bilan**
9 matches, 4 victoires, 0 nul, 6 défaites, 13 buts marqués, 33 buts encaissés.

## Aruba

**Ligue des nations**
**22-03:** Ste-Lucie - Aruba **3-2**
**07-09:** Aruba-Guyana **0-1**
**09-09:** Antigua-et-B. - Aruba **2-1**
**13-10:** Jamaïque-Aruba **2-0**
**16-10:** Aruba-Jamaïque **0-6**
**16-11:** Guyana-Aruba **4-2**
**19-11:** Aruba - Antigua-et-B. **2-3**
**Bilan**
7 matches, 0 victoire, 0 nul, 7 défaites, 7 buts marqués, 21 buts encaissés.

## Bahamas

**Ligue des nations**
**23-03:** Dominique-Bahamas **4-0**
**10-09:** Bahamas-Bonaire **2-1**
**11-10:** îles Vierges brit. - Bahamas **0-4**
**15-11:** Bahamas - îles Vierges brit. **3-0**
**17-11:** Bonaire-Bahamas **1-1**
**Amical**
**17-03:** Bahamas - Turks-et-C. **6-1**
**Bilan**
6 matches, 4 victoires, 1 nul, 1 défaite, 16 buts marqués, 7 buts encaissés.

## Barbade

**Ligue des nations**
**25-03:** Barbade-Nicaragua **0-1**
**06-09:** Barbade - St-Martin fr. **4-0**
**09-09:** îles Caïmans-Barbade **3-2**
**13-10:** Barbade-îles Vierges am. **1-0**
**15-10:** îles Vierges am.-Barbade **0-4**
**16-11:** St-Martin fr. - Barbade **1-0**
**19-11:** Barbade-îles Caïmans **3-0**
**Bilan**
7 matches, 4 victoires, 0 nul, 3 défaites, 14 buts marqués, 5 buts encaissés.

## Belize

**Ligue des nations**
**23-03:** Guyana-Belize **2-1**
**06-09:** Guyane-Belize **3-0**
**09-09:** Belize-Grenade **1-2**
**11-10:** Belize - St-Kitts-et-Nevis **0-4**
**14-10:** St-Kitts-et-Nevis - Belize **0-1**
**15-11:** Belize-Guyane **2-0**
**18-11:** Grenade-Belize **3-2**
**Amicaux**
**31-08:** Belize - St-Vincent-et-Gr. **1-1**
**02-09:** Belize - St-Vincent-et-Gr. **1-0**
**Bilan**
9 matches, 3 victoires, 1 nul, 5 défaites, 9 buts marqués, 14 buts encaissés.

## Bermudes

**Gold Cup**
**17-06:** Haïti-Bermudes **2-1**
**21-06:** Costa Rica-Bermudes **2-1**
**25-06:** Bermudes-Nicaragua **2-0**
**Ligue des nations**
**24-03:** Rép. dominicaine-Bermudes **1-3**
**06-09:** Bermudes-Panama **1-4**
**09-09:** Panama-Bermudes **0-2**
**12-10:** Bermudes-Mexique **1-5**
**20-11:** Mexique-Bermudes **2-1**
**Amicaux**
**27-02:** Cuba-Bermudes **5-0**
**07-06:** Bermudes-Guyana **1-0**
**16-10:** Bermudes-Guatemala **0-0**
**Bilan**
11 matches, 4 victoires, 1 nul, 6 défaites, 13 buts marqués, 21 buts encaissés.

## Bonaire*

**Ligue des nations**
**21-03:** St-Vincent-et-Gr. - Bonaire **2-1**
**24-03:** îles Vierges brit. - Bonaire **1-2**
**06-09:** Bonaire-îles Vierges brit. **4-2**
**10-09:** Bahamas-Bonaire **2-1**
**13-10:** îles Vierges brit. - Bonaire **3-4**
**17-11:** Bonaire-Bahamas **1-1**
**Bilan**
6 matches, 3 victoires, 1 nul, 2 défaites, 13 buts marqués, 11 buts encaissés.

## Canada

**Gold Cup**
**16-06:** Canada-Martinique **4-0**
**20-06:** Mexique-Canada **3-1**
**24-06:** Canada-Cuba **7-0**
**30-06:** Haïti-Canada **3-2**
**Ligue des nations**
**24-03:** Canada-Guyane **4-1**
**08-09:** Canada-Cuba **6-0**
**11-09:** Cuba-Canada **0-1**
**16-10:** Canada - États-Unis **2-0**
**16-11:** États-Unis - Canada **4-1**
**Bilan**
9 matches, 6 victoires, 0 nul, 3 défaites, 28 buts marqués, 11 buts encaissés.

## Costa Rica

**Gold Cup**
**17-06:** Costa Rica-Nicaragua **4-0**
**21-06:** Costa Rica-Bermudes **2-1**
**25-06:** Haïti-Costa Rica **2-1**
**30-06:** Mexique-Costa Rica **a.p. 1-1**
*(Mexique vainqueur 5 t.a.b. à 4)*
**Ligue des nations**
**11-10:** Haïti-Costa Rica **1-1**
**14-10:** Costa Rica-Curaçao **0-0**
**15-11:** Curaçao-Costa Rica **1-2**
**18-11:** Costa Rica-Haïti **1-1**
**Amicaux**
**02-02:** États-Unis - Costa Rica **2-0**
**23-03:** Guatemala-Costa Rica **1-0**
**27-03:** Costa Rica-Jamaïque **1-0**
**06-06:** Pérou-Costa Rica **1-0**
**07-09:** Costa Rica-Uruguay **1-2**
**Bilan**
13 matches, 4 victoires, 4 nuls, 5 défaites, 14 buts marqués, 13 buts encaissés.

## Cuba

**Gold Cup**
**16-06:** Mexique-Cuba **7-0**
**20-06:** Cuba-Martinique **0-3**
**24-06:** Canada-Cuba **7-0**
**Ligue des nations**
**24-03:** Haïti-Cuba **2-1**
**08-09:** Canada-Cuba **6-0**
**11-09:** Cuba-Canada **0-1**
**12-10:** États-Unis - Cuba **7-0**
**20-11:** Cuba - États-Unis **0-4**
**Amicaux**
**27-02:** Cuba-Bermudes **5-0**
**08-11:** Nicaragua-Cuba **0-0**
**11-11:** Nicaragua-Cuba **0-1**
**Bilan**
11 matches, 2 victoires, 1 nul, 8 défaites, 7 buts marqués, 37 buts encaissés.

## Curaçao

**Gold Cup**
**18-06:** Curaçao-Salvador **0-1**
**22-06:** Honduras-Curaçao **0-1**
**26-06:** Jamaïque-Curaçao **1-1**
**01-07:** États-Unis - Curaçao **1-0**
**Ligue des nations**
**23-03:** Antigua-et-B. - Curaçao **2-1**
**08-09:** Curaçao-Haïti **1-0**
**11-09:** Haïti-Curaçao **1-1**
**14-10:** Costa Rica-Curaçao **0-0**
**15-11:** Curaçao-Costa Rica **1-2**
**Kings Cup**
**05-06:** Curaçao-Inde **3-1**
**08-06:** Viêtnam-Curaçao **1-1**
*(Curaçao vainqueur 5 t.a.b. à 4)*
**Bilan**
11 matches, 3 victoires, 4 nuls, 4 défaites, 10 buts marqués, 10 buts encaissés.

## Dominique

**Ligue des nations**
**23-03:** Dominique-Bahamas **4-0**
**05-09:** Dominique-Surinam **1-2**
**08-09:** St-Vincent-et-Gr. - Dominique **1-0**
**12-10:** Nicaragua-Dominique **3-1**
**14-10:** Dominique-Nicaragua **0-4**
**16-11:** Surinam-Dominique **4-0**
**18-11:** Dominique-St-Vincent-et-Gr. **1-0**
**Amicaux**
**05-10:** Ste-Lucie - Dominique **3-1**
**07-10:** Ste-Lucie - Dominique **1-4**
**Bilan**
9 matches, 3 victoires, 0 nul, 6 défaites, 12 buts marqués, 18 buts encaissés.

## États-Unis

**Gold Cup**
**19-06:** États-Unis - Guyana **4-0**
**23-06:** États-Unis - Trinité-et-T. **6-0**
**27-06:** Panama - États-Unis **0-1**
**01-07:** États-Unis - Curaçao **1-0**
**04-07:** Jamaïque - États-Unis **1-3**
**08-07:** Mexique - États-Unis **1-0**
**Ligue des nations**
**12-10:** États-Unis - Cuba **7-0**
**16-10:** Canada - États-Unis **2-0**
**16-11:** États-Unis - Canada **4-1**
**20-11:** Cuba - États-Unis **0-4**
**Amicaux**
**28-01:** États-Unis - Panama **3-0**
**02-02:** États-Unis - Costa Rica **2-0**
**22-03:** États-Unis - Équateur **1-0**
**27-03:** États-Unis - Chili **1-1**
**06-06:** États-Unis - Jamaïque **0-1**
**09-06:** États-Unis - Venezuela **0-3**
**07-09:** États-Unis - Mexique **0-3**
**11-09:** États-Unis - Uruguay **1-1**
**Bilan**
18 matches, 11 victoires, 2 nuls, 5 défaites, 38 buts marqués, 14 buts encaissés.

## Grenade

**Ligue des nations**
**24-03:** Porto Rico-Grenade **0-2**
**06-09:** Grenade - St-Kitts-et-N. **2-1**
**09-09:** Belize-Grenade **1-2**
**11-10:** Guyane-Grenade **0-0**
**14-10:** Grenade-Guyane **1-0**
**14-11:** St-Kitts-et-N. - Grenade **0-0**
**18-11:** Grenade-Belize **3-2**
**Bilan**
7 matches, 5 victoires, 2 nuls, 0 défaite, 10 buts marqués, 4 buts encaissés.

## Guadeloupe*

**Ligue des nations**
**24-03:** Guadeloupe-Martinique **0-1**
**07-09:** Guadeloupe-St-Martin néer. **5-1**
**10-09:** Turks-et-C. - Guadeloupe **0-3**
**15-10:** St-Martin néer. - Guadeloupe **1-2**
**17-11:** Guadeloupe - Turks-et-C. **10-0**
**Bilan**
5 matches, 4 victoires, 0 nul, 1 défaite, 20 buts marqués, 3 buts encaissés.

## Guatemala

**Ligue des nations**
**06-09:** Guatemala-Anguilla **10-0**
**11-09:** Porto Rico-Guatemala **0-5**
**13-10:** Anguilla-Guatemala **0-5**
**17-11:** Guatemala-Porto Rico **5-0**
**Amicaux**
**07-03:** Salvador-Guatemala **3-1**
**23-03:** Guatemala-Costa Rica **1-0**
**09-06:** Paraguay-Guatemala **2-0**
**16-10:** Bermudes-Guatemala **0-0**
**21-11:** Guatemala - Antigua-et-B. **8-0**

**Bilan**
9 matches, 6 victoires, 1 nul, 2 défaites, 35 buts marqués, 5 buts encaissés.

## Guyana

**Gold Cup**
**19-06:** États-Unis - Guyana **4-0**
**22-06:** Guyana-Panama **2-4**
**27-06:** Trinité-et-T. - Guyana **1-1**
**Ligue des nations**
**23-03:** Guyana-Belize **2-1**
**07-09:** Aruba-Guyana **0-1**
**10-09:** Guyana-Jamaïque **0-4**
**11-10:** Antigua-et-B. - Guyana **2-1**
**15-10:** Guyana - Antigua-et-B. **5-1**
**16-11:** Guyana-Aruba **4-2**
**19-11:** Jamaïque-Guyana v **1-1**
**Amicaux**
**07-06:** Bermudes-Guyana **1-0**
**11-06:** Guyana-Haïti **1-3**
**Bilan**
12 matches, 4 victoires, 2 nuls, 6 défaites, 18 buts marqués, 24 buts encaissés.

## Guyane*

**Ligue des nations**
**24-03:** Canada-Guyane **4-1**
**06-09:** Guyane-Belize **3-0**
**09-09:** St-Kitts-et-N. - Guyane **2-2**
**11-10:** Guyane-Grenade **0-0**
**14-10:** Grenade-Guyane **1-0**
**15-11:** Belize-Guyane **2-0**
**18-11:** Guyane - St-Kitts-et-N. **3-1**
**Bilan**
7 matches, 2 victoires, 2 nuls, 3 défaites, 9 buts marqués, 10 buts encaissés.

## Haïti

**Gold Cup**
**17-06:** Haïti-Bermudes **2-1**
**21-06:** Nicaragua-Haïti **0-2**
**25-06:** Haïti-Costa Rica **2-1**
**30-06:** Haïti-Canada **3-2**
**03-07:** Haïti-Mexique **a.p. 0-1**
**Ligue des nations**
**24-03:** Haïti-Cuba **2-1**
**08-09:** Curaçao-Haïti **1-0**
**11-09:** Haïti-Curaçao **1-1**
**11-10:** Haïti-Costa Rica **1-1**
**18-11:** Costa Rica-Haïti **1-1**
**Amicaux**
**02-06:** Salvador-Haïti **1-0**
**07-06:** Chili-Haïti **2-1**
**11-06:** Guyana-Haïti **1-3**
**16-10:** Bolivie-Haïti **3-1**
**Bilan**
14 matches, 6 victoires, 3 nuls, 5 défaites, 19 buts marqués, 17 buts encaissés.

## Honduras

**Gold Cup**
**18-06:** Jamaïque-Honduras **3-2**
**22-06:** Honduras-Curaçao **0-1**
**26-06:** Honduras-Salvador **4-0**
**Ligue des nations**
**11-10:** Trinité-et-T. - Honduras **0-2**
**14-10:** Honduras-Martinique **1-0**
**15-11:** Martinique-Honduras **1-1**
**18-11:** Honduras - Trinité-et-T. **4-0**
**Amicaux**
**27-03:** Honduras-Équateur **0-0**
**06-06:** Paraguay-Honduras **1-1**
**09-06:** Brésil-Honduras **7-0**
**06-09:** Honduras-Porto Rico **4-0**
**11-09:** Honduras-Chili **2-1**
**Bilan**
12 matches, 6 victoires, 3 nuls, 3 défaites, 21 buts marqués, 14 buts encaissés.

## îles Caïmans

**Ligue des nations**
**23-03:** îles Caïmans-Montserrat **1-2**
**05-09:** îles Vierges am.-îles Caïmans **0-2**
**09-09:** îles Caïmans-Barbade **3-2**
**12-10:** St-Martin fr. - îles Caïmans **3-0**
**16-10:** îles Caïmans - St-Martin fr. **1-0**
**17-11:** îles Caïmans-îles Vierges am. **1-0**
**19-11:** Barbade-îles Caïmans **3-0**

**Bilan**
7 matches, 4 victoires, 0 nul, 3 défaites, 8 buts marqués, 10 buts encaissés.

## îles Vierges américaines

**Ligue des nations**
**22-03:** Anguilla - îles Vierges am. **0-3**
**05-09:** îles Vierges am.-îles Caïmans **0-2**
**08-09:** St-Martin fr. - îles Vierges am. **1-2**
**13-10:** Barbade-îles Vierges am. **1-0**
**15-10:** îles Vierges am.-Barbade **0-4**
**17-11:** îles Caïmans-îles Vierges am. **1-0**
**19-11:** îles Vierges am.-St-Martin fr. **1-2**
**Bilan**
7 matches, 2 victoires, 0 nul, 5 défaites, 6 buts marqués, 11 buts encaissés.

## îles Vierges britanniques

**Ligue des nations**
**21-03:** îles Vierges brit. - Turks-et-C. **2-2**
**24-03:** îles Vierges brit.-Bonaire **1-2**
**06-09:** Bonaire-îles Vierges brit. **4-2**
**11-10:** îles Vierges brit.-Bahamas **0-4**
**13-10:** îles Vierges brit.-Bonaire **3-4**
**15-11:** Bahamas-îles Vierges brit. **3-0**
**Bilan**
6 matches, 0 victoire, 1 nul, 5 défaites, 8 buts marqués, 19 buts encaissés.

## Jamaïque

**Gold Cup**
**18-06:** Jamaïque-Honduras **3-2**
**22-06:** Salvador-Jamaïque **0-0**
**26-06:** Jamaïque-Curaçao **1-1**
**30-06:** Jamaïque-Panama **1-0**
**04-07:** Jamaïque - États-Unis **1-3**
**Ligue des nations**
**24-03:** Salvador-Jamaïque **2-0**
**07-09:** Jamaïque - Antigua-et-B. **6-0**
**10-09:** Guyana-Jamaïque **0-4**
**13-10:** Jamaïque-Aruba **2-0**
**16-10:** Aruba-Jamaïque **0-6**
**16-11:** Antigua-et-B. - Jamaïque **0-2**
**19-11:** Jamaïque-Guyana **1-1**
**Amicaux**
**27-03:** Costa Rica-Jamaïque **1-0**
**06-06:** États-Unis - Jamaïque **0-1**
**Bilan**
14 matches, 8 victoires, 3 nuls, 3 défaites, 28 buts marqués, 10 buts encaissés.

## Martinique*

**Gold Cup**
**16-06:** Canada-Martinique **4-0**
**20-06:** Cuba-Martinique **0-3**
**24-06:** Martinique-Mexique **2-3**
**Ligue des nations**
**24-03:** Guadeloupe-Martinique **0-1**
**16-06:** Canada-Martinique **4-0**
**07-09:** Martinique - Trinité-et-T. **1-1**
**10-09:** Trinité-et-T. - Martinique **2-2**
**14-10:** Honduras-Martinique **1-0**
**15-11:** Martinique-Honduras **1-1**
**Bilan**
8 matches, 2 victoires, 3 nuls, 3 défaites, 10 buts marqués, 12 buts encaissés.

## Mexique

**Gold Cup**
**16-06:** Mexique-Cuba **7-0**
**20-06:** Mexique-Canada **3-1**
**24-06:** Martinique-Mexique **2-3**
**30-06:** Mexique-Costa Rica **a.p. 1-1**
*(Mexique vainqueur 5 t.a.b. à 4)*
**03-07:** Haïti-Mexique **a.p. 0-1**
**08-07:** Mexique - États-Unis **1-0**
**Ligue des nations**
**12-10:** Bermudes-Mexique **1-5**
**16-10:** Mexique-Panama **3-1**
**16-11:** Panama-Mexique **0-3**
**20-11:** Mexique-Bermudes **2-1**
**Amicaux**
**23-03:** Mexique-Chili **3-1**
**27-03:** Mexique-Paraguay **4-2**
**06-06:** Mexique-Venezuela **3-1**
**10-06:** Mexique-Équateur **3-2**
**07-09:** États-Unis - Mexique **0-3**
**11-09:** Argentine-Mexique **4-0**
**03-10:** Mexique - Trinité-et-T. **2-0**

**Bilan**
17 matches, 15 victoires, 1 nul, 1 défaite, 47 buts marqués, 17 buts encaissés.

## Montserrat

**Ligue des nations**
**23-03:** îles Caïmans-Montserrat **1-2**
**07-09:** Montserrat-Rép. dominicaine **2-1**
**10-09:** Montserrat - Ste-Lucie **1-1**
**13-10:** Montserrat-Salvador **0-2**
**16-10:** Rép. dominicaine-Montserrat **0-0**
**17-11:** Salvador-Montserrat **1-0**
**20-11:** Ste-Lucie - Montserrat **0-1**
**Bilan**
7 matches, 4 victoires, 2 nuls, 1 défaite, 6 buts marqués, 6 buts encaissés.

## Nicaragua

**Gold Cup**
**17-06:** Costa Rica-Nicaragua **4-0**
**21-06:** Nicaragua-Haïti **0-2**
**25-06:** Bermudes-Nicaragua **2-0**
**Ligue des nations**
**25-03:** Barbade-Nicaragua **0-1**
**06-09:** Nicaragua - St-Vincent-et-Gr. **1-1**
**09-09:** Surinam-Nicaragua **6-0**
**14-10:** Dominique-Nicaragua **0-4**
**15-11:** St-Vincent-et-Gr.-Nicaragua **1-0**
**18-11:** Nicaragua-Surinam **1-2**
**Amicaux**
**03-03:** Bolivie-Nicaragua **2-2**
**08-06:** Argentine-Nicaragua **5-1**
**08-11:** Nicaragua-Cuba **0-0**
**11-11:** Nicaragua-Cuba **0-1**
**Bilan**
14 matches, 3 victoires, 3 nuls, 8 défaites, 13 buts marqués, 27 buts encaissés.

## Panama

**Gold Cup**
**19-06:** Panama - Trinité-et-T. **2-0**
**22-06:** Guyana-Panama **2-4**
**27-06:** Panama - États-Unis **0-1**
**30-06:** Jamaïque-Panama **1-0**
**Ligue des nations**
**06-09:** Bermudes-Panama **1-4**
**09-09:** Panama-Bermudes **0-2**
**16-10:** Mexique-Panama **3-1**
**16-11:** Panama-Mexique **0-3**
**Amicaux**
**28-01:** États-Unis - Panama **3-0**
**23-03:** Brésil-Panama **1-1**
**04-06:** Colombie-Panama **3-0**
**08-06:** Uruguay-Panama **3-0**
**Bilan**
13 matches, 3 victoires, 1 nul, 8 défaites, 12 buts marqués, 23 buts encaissés.

## Porto Rico

**Ligue des nations**
**24-03:** Porto Rico-Grenade **0-2**
**11-09:** Porto Rico-Guatemala **0-5**
**16-10:** Anguilla-Porto Rico **2-3**
**17-11:** Guatemala-Porto Rico **5-0**
**19-11:** Porto Rico-Anguilla **3-0**
**Amical**
**06-09:** Honduras-Porto Rico **4-0**
**Bilan**
6 matches, 2 victoires, 0 nul, 4 défaites, 6 buts marqués, 18 buts encaissés.

## République dominicaine

**Ligue des nations**
**24-03:** R. dominicaine-Bermudes **1-3**
**07-09:** Montserrat-R. dominicaine **2-1**
**11-09:** R. dominicaine-Salvador **1-0**
**13-10:** R. dominicaine - Ste-Lucie **3-0**
**16-10:** R. dominicaine-Montserrat **0-0**
**16-11:** Ste-Lucie - R. dominicaine **1-0**
**20-11:** Salvador-R. dominicaine **2-0**
**Amical**
**30-08:** R. dominicaine-Émirats ar. un. **0-4**
**Bilan**
8 matches, 2 victoires, 1 nul, 5 défaites, 6 buts marqués, 12 buts encaissés.

## Saint-Kitts-et-Nevis

**Ligue des nations**
**23-03:** Surinam - St-Kitts-et-N. **2-0**
**06-09:** Grenade - St-Kitts-et-N. **2-1**
**09-09:** St-Kitts-et-N. - Guyane **2-2**
**11-10:** Belize - St-Kitts-et-N. **0-4**
**14-10:** St-Kitts-et-N. - Belize **0-1**
**14-11:** St-Kitts-et-N. - Grenade **0-0**
**18-11:** Guyane - St-Kitts-et-N. **3-1**
**Amicaux**
**26-08:** St-Kitts-et-N. - Antigua-et-B. **3-0**
**28-08:** St-Kitts-et-N. - Antigua-et-B. **4-3**
**Bilan**
9 matches, 3 victoires, 2 nuls, 4 défaites, 15 buts marqués, 13 buts encaissés.

## Saint-Martin française*

**Ligue des nations**
**23-03:** St-Martin néerl. - St-Martin fr. **4-3**
**06-09:** Barbade - St-Martin fr. **4-0**
**08-09:** St-Martin fr. - îles Vierges am. **1-2**
**12-10:** St-Martin fr. - îles Caïmans **3-0**
**16-10:** îles Caïmans - St-Martin fr. **1-0**
**16-11:** St-Martin fr. - Barbade **1-0**
**19-11:** îles Vierges am. - St-Martin fr. **1-2**
**Bilan**
7 matches, 3 victoires, 0 nul, 4 défaites, 10 buts marqués, 12 buts encaissés.

## Saint-Martin néerlandaise*

**Ligue des nations**
**23-03:** St-Martin néerl. - St-Martin fr. **4-3**
**07-09:** Guadeloupe - St-Martin néerl. **5-1**
**11-10:** St-Martin néerl. - Turks-et-C. **2-5**
**15-10:** St-Martin néerl. - Guadeloupe **1-2**
**14-11:** Turks-et-C. - St-Martin néerl. **3-2**
**Bilan**
5 matches, 1 victoire, 0 nul, 4 défaites, 10 buts marqués, 18 buts encaissés.

## Saint-Vincent-et-les-Grenadines

**Ligue des nations**
**21-03:** St-Vincent-et-Gr. - Bonaire **2-1**
**06-09:** Nicaragua - St-Vincent-et-Gr. **1-1**
**08-09:** St-Vincent-et-Gr. - Dominique **1-0**
**11-10:** St-Vincent-et-Gr. - Surinam **2-2**
**15-10:** Surinam - St-Vincent-et-Gr. **0-1**
**15-11:** St-Vincent-et-Gr.-Nicaragua **1-0**
**19-11:** Dominique-St-Vincent-et-Gr. **1-0**
**Amicaux**
**11-08:** St-Vincent-et-Gr. - Trinité-et-T. **1-0**
**31-08:** Belize - St-Vincent-et-Gr. **1-1**
**02-09:** Belize - St-Vincent-et-Gr. **1-0**
**Bilan**
10 matches, 5 victoires, 3 nuls, 2 défaites, 10 buts marqués, 7 buts encaissés.

## Sainte-Lucie

**Ligue des nations**
**22-03:** Ste-Lucie - Aruba **3-2**
**08-09:** Salvador - Ste-Lucie **3-0**
**10-09:** Montserrat - Ste-Lucie **1-1**
**13-10:** R. dominicaine - Ste-Lucie **3-0**
**15-10:** Ste-Lucie - Salvador **0-2**
**16-11:** Ste-Lucie - R. dominicaine **1-0**
**20-11:** Ste-Lucie - Montserrat **0-1**
**Amicaux**
**05-10:** Ste-Lucie - Dominique **3-1**
**07-10:** Ste-Lucie - Dominique **1-4**
**Bilan**
9 matches, 3 victoires, 1 nul, 5 défaites, 9 buts marqués, 17 buts encaissés.

## Salvador

**Ligue des nations**
**24-03:** Salvador-Jamaïque **2-0**
**08-09:** Salvador - Ste-Lucie **3-0**
**11-09:** R. dominicaine-Salvador **1-0**
**13-10:** Montserrat-Salvador **0-2**
**15-10:** Ste-Lucie - Salvador **0-2**
**17-11:** Salvador-Montserrat **1-0**
**20-11:** Salvador-R. dominicaine **2-0**
**Gold Cup**
**18-06:** Curaçao-Salvador **0-1**
**22-06:** Salvador-Jamaïque **0-0**
**26-06:** Honduras-Salvador **4-0**

**Amicaux**
**07-03:** Salvador-Guatemala **3-1**
**27-03:** Pérou-Salvador **0-2**
**02-06:** Salvador-Haïti **1-0**
**09-06:** Japon-Salvador **2-0**
**Bilan**
14 matches, 10 victoires, 1 nul, 3 défaites, 19 buts marqués, 8 buts encaissés.

## Surinam

**Ligue des nations**
**23-03:** Surinam - St-Kitts-et-N. **2-0**
**05-09:** Dominique-Surinam **1-2**
**09-09:** Surinam-Nicaragua **6-0**
**11-10:** St-Vincent-et-Gr.-Surinam **2-2**
**15-10:** Surinam - St-Vincent-et-Gr. **0-1**
**16-11:** Surinam-Dominique **4-0**
**18-11:** Nicaragua-Surinam **1-2**
**Bilan**
7 matches, 5 victoires, 1 nul, 1 défaite, 18 buts marqués, 5 buts encaissés.

## Trinité-et-Tobago

**Gold Cup**
**19-06:** Panama - Trinité-et-T. **2-0**
**23-06:** États-Unis - Trinité-et-T. **6-0**
**27-06:** Trinité-et-T. - Guyana **1-1**
**Ligue des nations**
**07-09:** Martinique - Trinité-et-T. **1-1**
**10-09:** Trinité-et-T. - Martinique **2-2**
**11-10:** Trinité-et-T. - Honduras **0-2**
**18-11:** Honduras - Trinité-et-T. **4-0**
**Amicaux**
**20-03:** Galles - Trinité-et-Tobago **1-0**
**05-06:** Japon - Trinité-et-Tobago **0-0**
**11-08:** St-Vincent-Gr. - Trinité-et-T. **1-0**
**03-10:** Mexique - Trinité-et-T. **2-0**
**15-10:** Venezuela - Trinité-et-T. **2-0**
**15-11:** Équateur - Trinité-et-T. **4-0**
**Bilan**
13 matches, 0 victoire, 4 nuls, 9 défaites, 4 buts marqués, 28 buts encaissés.

## Turks-et-Caïcos

**Ligue des nations**
**21-03:** îles Vierges brit. - Turks-et-C **2-2**
**10-09:** Turks-et-C. - Guadeloupe **0-3**
**11-10:** St-Martin néerl. - Turks-et-C. **2-5**
**14-11:** Turks-et-C. - St-Martin néerl. **3-2**
**17-11:** Guadeloupe - Turks-et-C. **10-0**
**Amical**
**17-03:** Bahamas - Turks-et-C. **6-1**
**Bilan**
6 matches, 2 victoires, 1 nul, 3 défaites, 11 buts marqués, 25 buts encaissés.

** Non affilié à la FIFA.*

*Tous les résultats ont été arrêtés au dimanche 22 décembre. Vous trouverez également une multitude d'analyses, de statistiques et d'informations complétant notre Bilan 2019 sur francefootball.fr à partir du jeudi 26 décembre.*

# Ligue 1 19e journée

## Classement

| | | | Pts | Total J. | Total G. | Total N. | Total P. | Total p. | Total c. | Total Diff. | Domicile J. | Domicile G. | Domicile N. | Domicile P. | Domicile p. | Domicile c. | Extérieur J. | Extérieur G. | Extérieur N. | Extérieur P. | Extérieur p. | Extérieur c. | Séries | Penalties Pour Obt. | Penalties Pour Réus. | Penalties Contre Conc. | Penalties Contre Enc. | Cartons J. | Cartons R. |
|---|---|---|---|---|---|---|---|---|---|---|---|---|---|---|---|---|---|---|---|---|---|---|---|---|---|---|---|---|
| 1. | Paris-SG | → | 45 | 18 | 15 | 0 | 3 | 43 | 10 | +33 | 9 | 8 | 0 | 1 | 24 | 3 | 9 | 7 | 0 | 2 | 19 | 7 | G-G-G-G-G | 5 | 3 | 0 | 0 | 33 | 0 |
| 2. | Marseille | → | 38 | 19 | 11 | 5 | 3 | 29 | 21 | +8 | 10 | 7 | 2 | 1 | 17 | 9 | 9 | 4 | 3 | 2 | 12 | 12 | G-G-G-N-G | 5 | 4 | 4 | 3 | 44 | 3 |
| 3. | Rennes | ↗ | 33 | 18 | 10 | 3 | 5 | 24 | 17 | +7 | 9 | 6 | 1 | 2 | 15 | 10 | 9 | 4 | 2 | 3 | 9 | 7 | G-G-G-G-G | 2 | 1 | 4 | 2 | 33 | 1 |
| 4. | Lille | ↘ | 31 | 19 | 9 | 4 | 6 | 24 | 21 | +3 | 10 | 8 | 2 | 0 | 18 | 5 | 9 | 1 | 2 | 6 | 6 | 16 | G-G-G-G-P | 7 | 4 | 4 | 3 | 29 | 2 |
| 5. | Nantes | → | 29 | 19 | 9 | 2 | 8 | 17 | 18 | -1 | 10 | 6 | 1 | 3 | 10 | 7 | 9 | 3 | 1 | 5 | 7 | 11 | G-P-G-G-P | 2 | 2 | 5 | 3 | 31 | 1 |
| 6. | Reims | → | 28 | 18 | 7 | 7 | 4 | 16 | 10 | +6 | 10 | 3 | 6 | 1 | 9 | 5 | 8 | 4 | 1 | 3 | 7 | 5 | N-N-G-G-N | 2 | 2 | 2 | 0 | 32 | 3 |
| 7. | Monaco | ↗ | 28 | 18 | 8 | 4 | 6 | 31 | 26 | +5 | 9 | 6 | 1 | 2 | 24 | 14 | 9 | 2 | 3 | 4 | 7 | 12 | P-G-G-N-G | 3 | 3 | 4 | 4 | 38 | 7 |
| 8. | Angers | ↗ | 28 | 19 | 8 | 4 | 7 | 22 | 24 | -2 | 10 | 6 | 2 | 2 | 15 | 6 | 9 | 2 | 2 | 5 | 7 | 18 | P-P-P-N-G | 1 | 1 | 1 | 1 | 26 | 1 |
| 9. | Montpellier | ↗ | 27 | 19 | 7 | 6 | 6 | 26 | 19 | +7 | 10 | 7 | 1 | 2 | 19 | 8 | 9 | 0 | 5 | 4 | 7 | 11 | G-N-P-P-G | 4 | 1 | 2 | 1 | 38 | 2 |
| 10. | Nice | ↗ | 27 | 19 | 8 | 3 | 8 | 28 | 27 | +1 | 10 | 6 | 2 | 2 | 20 | 12 | 9 | 2 | 1 | 6 | 8 | 15 | G-P-G-N-G | 4 | 4 | 6 | 5 | 40 | 5 |
| 11. | Strasbourg | ↗ | 27 | 19 | 8 | 3 | 8 | 23 | 24 | -1 | 10 | 6 | 2 | 2 | 18 | 12 | 9 | 2 | 1 | 6 | 5 | 12 | P-P-G-G-G | 3 | 2 | 5 | 4 | 35 | 1 |
| 12. | Lyon | ↘ | 26 | 19 | 7 | 5 | 7 | 29 | 18 | +11 | 9 | 3 | 2 | 4 | 11 | 6 | 10 | 4 | 3 | 3 | 18 | 12 | G-P-G-P-N | 4 | 3 | 3 | 2 | 30 | 3 |
| 13. | Bordeaux | ↘ | 26 | 19 | 7 | 5 | 7 | 28 | 22 | +6 | 9 | 4 | 2 | 3 | 15 | 7 | 10 | 3 | 3 | 4 | 13 | 15 | N-G-P-P-P | 2 | 2 | 2 | 2 | 39 | 0 |
| 14. | Saint-Étienne | ↘ | 25 | 19 | 7 | 4 | 8 | 22 | 29 | -7 | 9 | 3 | 4 | 2 | 11 | 11 | 10 | 4 | 0 | 6 | 11 | 18 | P-G-P-P-P | 3 | 3 | 4 | 3 | 36 | 2 |
| 15. | Brest | → | 22 | 19 | 5 | 7 | 7 | 21 | 24 | -3 | 10 | 4 | 5 | 1 | 15 | 6 | 9 | 1 | 2 | 6 | 6 | 18 | P-G-P-N-P | 3 | 1 | 4 | 2 | 29 | 1 |
| 16. | Dijon | → | 18 | 19 | 4 | 6 | 9 | 14 | 22 | -8 | 9 | 3 | 4 | 2 | 10 | 10 | 10 | 1 | 2 | 7 | 4 | 12 | P-N-P-N-N | 1 | 1 | 1 | 1 | 31 | 0 |
| 17. | Metz | ↗ | 17 | 19 | 3 | 8 | 8 | 17 | 28 | -11 | 9 | 2 | 4 | 3 | 11 | 11 | 10 | 1 | 4 | 5 | 6 | 17 | N-P-P-N-N | 3 | 2 | 3 | 3 | 37 | 1 |
| 18. | Amiens | ↘ | 17 | 18 | 4 | 5 | 9 | 21 | 36 | -15 | 8 | 3 | 2 | 3 | 10 | 13 | 10 | 1 | 3 | 6 | 11 | 23 | P-P-P-N-P | 2 | 1 | 1 | 1 | 32 | 4 |
| 19. | Nîmes | → | 12 | 18 | 2 | 6 | 10 | 13 | 32 | -19 | 8 | 2 | 2 | 4 | 7 | 10 | 10 | 0 | 4 | 6 | 6 | 22 | N-P-P-P-P | 2 | 2 | 3 | 3 | 24 | 5 |
| 20. | Toulouse | → | 12 | 19 | 3 | 3 | 13 | 19 | 39 | -20 | 9 | 3 | 0 | 6 | 9 | 14 | 10 | 0 | 3 | 7 | 10 | 25 | P-P-P-P-P | 5 | 4 | 5 | 3 | 31 | 3 |

## Résultats

| | |
|---|---|
| Paris-SG - Amiens | **4-1** |
| Marseille-Nîmes | **3-1** |
| Rennes-Bordeaux | **1-0** |
| Monaco-Lille | **5-1** |
| Nantes-Angers | **1-2** |
| Reims-Lyon | **1-1** |
| Montpellier-Brest | **4-0** |
| Nice-Toulouse | **3-0** |
| Strasbourg - Saint-Étienne | **2-1** |
| Dijon-Metz | **2-2** |

## Affluences

| | |
|---|---|
| Total 19e journée | **254 291** |
| Moyenne 2019-20 | **22 719** |
| Saison dernière | **22 223** |

## Buteurs

**1.** Ben Yedder (Monaco), 13.
**2.** Mbappé (Paris-SG), 11.
**3.** Osimhen (Lille), Dembélé (Lyon), Diallo (Metz), 10.
**6.** Depay (Lyon), Icardi (Paris-SG), 9.
**8.** Neymar (Paris-SG), Niang (Rennes), 8.
**10.** Benedetto (Marseille), Bouanga (Saint-Étienne), Ajorque (Strasbourg), 7.
**13.** Payet (Marseille), Slimani (Monaco), Delort (Montpellier), Cyprien (Nice), Di Maria (Paris-SG), Thomasson (Strasbourg), 6.
**19.** Mendoza (Amiens), Alioui (Angers), De Préville, Maja (Bordeaux), Mollet (Montpellier), Dolberg (Nice), Dia (Reims), Hunou (Rennes), Hamouma (Saint-Étienne), 5.
**28.** Guirassy (Amiens), Briand (Bordeaux), Radonjic (Marseille), Baldé (Monaco), Laborde (Montpellier), Blas, Coulibaly (Nantes), Koulouris (Toulouse), 4.
**36.** El-Melali, Ninga (Angers), Adli, Hwang, Pablo (Bordeaux), Battocchio, Cardona (Brest), Tavares (Dijon), Ikoné, Rémy (Lille), Reine-Adélaïde (Angers, 1 ; Lyon, 2), Sanson (Marseille), Golovine, Gelson Martins (Monaco), Savanier (Montpellier), Touré (Nantes), Ganago, Lees-Melou (Nice), Denkey, Philippoteaux, Ripart (Nîmes), Choupo-Moting (Paris-SG), Oudin (Reims), Raphinha (Rennes), Mothiba (Strasbourg), Gradel, Sanogo (Toulouse), 3.

## Passeurs

**1.** Slimani (Monaco), Di Maria (Paris-SG), 8.
**3.** Court (Brest), 7.
**4.** Lees-Melou (Nice), Del Castillo (Rennes), 5.
**6.** Yazici (Lille), Reine-Adélaïde (Angers, 1 ; Lyon, 3), Noss Traoré (Metz), Simon (Nantes), Mbappé, Neymar (Paris-SG), Caci, Mothiba (Strasbourg), 4.
**14.** Kakuta (Amiens), Aït-Nouri (Angers), Adli, De Préville (Bordeaux), Autret (Brest), Ikoné, Osimhen (Lille), Thiago Mendes, Traoré (Lyon), Payet (Marseille), Ben Yedder, Golovine (Monaco), Laborde (Montpellier), Cyprien (Nice), Ferhat (Nîmes), Bernat (Paris-SG), Traoré (Rennes), Bouanga, Boudebouz (Saint-Étienne), Ajorque, Liénard (Strasbourg), 3.

## L'équipe type france football

SOYEZ FIAT DE FOOT

## Discipline

**Suspendus pour le prochain match :** Fofana, Maïga, Sunzu (Metz), Subasic (Monaco), Savanier (Montpellier), Bamba (Nantes), Diallo (Paris-SG), Romao (Reims), Aholou (Saint-Étienne).

## Cartons

| | | | |
|---|---|---|---|
| 2 | | 36 | |
| Total | **45** | Total | **668** |
| *2018-19* | ***48*** | *2018-19* | ***662*** |

## Rendez-vous

**20e journée, vendredi 10 janvier 2020, 20 h 45**
Rennes-Marseille
**Samedi 11 janvier, 17 h 30**
Bordeaux-Lyon
**20 heures**
Nîmes-Reims
Angers-Nice
Amiens-Montpellier
Metz-Strasbourg
Toulouse-Brest
**Dimanche 12 janvier, 15 heures**
Saint-Étienne - Nantes
**17 heures**
Dijon-Lille
**21 heures**
Paris-SG - Monaco

**Matches en retard, mercredi 15 janvier, 19 heures**
Nîmes - Rennes *(12e journée)*
Amiens - Reims *(16e journée)*
**21 heures**
Monaco - Paris-SG *(15e journée)*

## *Fiches techniques*

**Paris-SG - Amiens: 4-1 (1-0)**
Buts: Mbappé (10e, 65e), Neymar (46e), Icardi (84e) pour le Paris-SG ; Mendoza (70e) pour Amiens.
Samedi 21 décembre.
Spectateurs: 47693. Arbitre: M. Wattellier (7). Avertissement: Gnahoré (28e) pour Amiens.
Temps additionnel: 7 min (3+4).
Note du match: 14/20.
**Paris-SG (4-4-2):** Navas (6) - Meunier (6), Thiago Silva (c) (6) (Kehrer, 57e), Diallo (non noté) (Verratti, 22e, 5), Bernat (6) - Di Maria (7) (Sarabia, 87e), Paredes (7), Marquinhos (6), Neymar (8) - Icardi (7), Mbappé (8). Entr.: Tuchel.
**Amiens (4-2-3-1):** Gurtner (c) (5) - Calabresi (2), Lefort (4), Dibassy (4), Aleesami (3) - Zungu (4), Gnahoré (4) (Blin, 64e) - Mendoza (6), Monconduit (4) (Akolo, 82e), Diabaté (4) (Cornette, 71e) - Konaté (3). Entr.: Elsner.

**Marseille-Nîmes: 3-1 (0-0)**
Buts: Alakouch (46e c.s.c.), Benedetto (65e), Payet (81e) pour Marseille ; Briançon (90e + 2) pour Nîmes. Samedi 21 décembre.
Spectateurs: 59043. Arbitre: M. Letexier (3). Avertissements: Kamara (33e), Payet (45e), Sanson (45e) pour Marseille ; Paquiez (26e), Sarr (63e) pour Nîmes.
Temps additionnel: 4 min (2+2).
Note du match: 14/20.
**Marseille (4-3-3):** Pelé (5) - Sakai (5), Alvaro Gonzalez (6), Caleta-Car (7), Amavi (5) - Rongier (6) (Lopez, 80e), Kamara (5), Sanson (5) - Radonjic (5), Benedetto (6) (Sarr, 79e), Payet (c) (7) (Aké, 84e). Entr.: Villas-Boas.
**Nîmes (4-4-2):** Bernardoni (6) - Alakouch (4), Briançon (c) (6), Martinez (5), Miguel (4) (Denkey, 82e) - Paquiez (5) (Duljevic, 70e), Sarr (5), Valls (5) (Valerio, 87e), Philippoteaux (5) - Ferhat (6), Ripart (5). Entr.: Blaquart.

**Rennes-Bordeaux: 1-0 (0-0)**
But: Niang (82e).
Samedi 21 décembre. Spectateurs: 26403. Arbitre: M. Leonard (6). Avertissements: Basic (31e), Benito (47e), Otavio (74e) pour Bordeaux. Temps additionnel: 7 min (1+6). Note du match: 11/20.
**Rennes (4-4-2):** Mendy (6) - Traoré (6), Da Silva (c) (6), Morel (6), Doumbia (6) - Raphinha (6) (Gnagnon, 88e), Camavinga (7), Léa-Siliki (6), Bourigeaud (6) (Tait, 70e) - Hunou (4) (Del Castillo, 69e), Niang (7). Entr.: Stéphan.
**Bordeaux (3-4-3):** Costil (c) (6) - Mexer (5), Koscielny (5), Pablo (6) - Kalu (6), Basic (6) (Poundjé, 88e), Otavio (6), Benito (5) (Tchouaméni, 84e) - De Préville (5), Briand (5), Adli (6) (Cafu, 69e). Entr.: Sousa.

**Monaco-Lille: 5-1 (2-1)**
Buts: Gelson Martins (23e), Baldé (29e), Ben Yedder (53e, 65e), Glik (90e + 2) pour Monaco ; Osimhen (13e) pour Lille. Samedi 21 décembre.
Spectateurs: 5388. Arbitre: M. Lesage (5). Avertissements: Golovine (28e), Maripan (31e), Baldé (66e), Aguilar (70e) pour Monaco ; Fonte (9e) pour Lille.
Expulsion: Subasic (78e du banc) pour Monaco. Temps additionnel: 6 min (3+3). Note du match: 15/20.
**Monaco (3-4-3):** Lecomte (6) - Jemerson (5), Glik (c) (6), Maripan (4) - Aguilar (8), Bakayoko (5), Golovine (7), Gil Dias (5) - Gelson Martins (6) (Adrien Silva, 85e), Ben Yedder (8) (Slimani, 90e), Baldé (7) (Augustin, 81e). Entr.: Jardim.
**Lille (4-2-3-1):** Maignan (3) - Çelik (3), Fonte (c) (3), Gabriel (3), Bradaric (3) - André (3), Soumaré (4) - Bamba (4), Ikoné (non noté) (Yazici, 38e, 3), Sanches (3) (Rémy, 67e) - Osimhen (5) (Araujo, 76e). Entr.: Galtier.

**Nantes-Angers: 1-2 (1-0)**
Buts: Blas (17e) pour Nantes ; Bobichon (50e), El-Melali (88e) pour Angers. Samedi 21 décembre.
Spectateurs: 29807. Arbitre: M. Pignard (5). Avertissement: Pallois (90e) pour Nantes.
Temps additionnel: 3 min (0+3).
Note du match: 12/20.
**Nantes (4-4-2):** Lafont (3) - Appiah (3), Pallois (4), Traoré (4), Wague (4) - Blas (5), Abeid (3), Touré (c) (3), Simon (3) - Louza (4), Coulibaly (3). Entr.: Gourcuff.
**Angers (4-1-4-1):** Butelle (4) - Manceau (6), Traoré (c) (5), Thomas (6), Aït-Nouri (6) - Santamaria (6) - Capelle (5) (Thioub, 46e, 6), Fulgini (5), Mangani (4), Bobichon (7) (El-Melali, 82e) - Bahoken (6) (Alioui, 66e). Entr.: Moulin.

**Reims-Lyon: 1-1 (1-1)**
Buts: Cafaro (44e s.p.) pour Reims ; Tousart (9e) pour Lyon.
Samedi 21 décembre.
Spectateurs: 17257. Arbitre: M. Schneider (5). Avertissements: Disasi (8e), Chavalerin (36e) pour Reims ; Aouar (20e), Marcelo (41e), Jean Lucas (87e) pour Lyon.
Temps additionnel: 9 min (4+5).
Note du match: 13/20.
**Reims (4-2-3-1):** Rajkovic (7) - Foket (5), Disasi (5), Abdelhamid (c) (6), Kamara (6) - Munetsi (5), Chavalerin (6) - Cafaro (8), Dingomé (5) (Donis, 52e), Doumbia (5) (Kutesa, 76e) - Oudin (5) (Sissoko, 87e). Entr.: Guion.
**Lyon (4-2-3-1):** Lopes (6) - Tete (2) (Rafael, 46e, 5), Marcelo (4), Denayer (c) (5), Cornet (3) - Thiago Mendes (4), Tousart (5) - Traoré (3) (Cherki, 88e), Aouar (3) (Jean Lucas, 75e), Terrier (3) - Dembélé (3). Entr.: R. Garcia.

**Montpellier-Brest: 4-0 (2-0)**
Buts: Laborde (13e, 56e), Savanier (30e s.p.), Mollet (83e).
Samedi 21 décembre.
Spectateurs: 12975. Arbitre: M. Stinat (6). Avertissements: Delort (49e) pour Montpellier ; Chardonnet (28e) pour Brest.
Temps additionnel: 4 min (1+3).
Note du match: 14/20.
**Montpellier (5-3-2):** Rulli (5) - Souquet (5), Pedro Mendes (6), Hilton (c) (6), Congré (4) (Chotard, 48e), Oyongo (4) - Le Tallec (6), Mollet (7), Savanier (6) (Sambia, 72e) - Laborde (8) (Camara, 84e), Delort (5). Entr.: Der Zakarian.
**Brest (5-3-2):** Larsonneur (4) - Faussurier (c) (4), Castelletto (2), Chardonnet (3) (Magnetti, 67e), Duverne (2), Baal (4) - Battocchio (4) (Court, 60e), Diallo (5), Lasne (5) - Cardona (5), Mendy (Grandsir, 45e, 4). Entr.: Dall'Oglio.

**Nice-Toulouse: 3-0 (3-0)**
Buts: Sarr (16e), Boudaoui (19e), Lees-Melou (40e). Samedi 21 décembre. Spectateurs: 17945.
Arbitre: Mme Frappart (6).
Avertissements: Boudaoui (25e) pour Nice ; Koné (7e), Sangaré (37e), Ismat-Mirin (53e), Adli (89e) pour Toulouse. Temps additionnel: 2 min (1+1). Note du match: 12/20.
**Nice (4-2-3-1):** Benitez (6) - Burner (6), Dante (c) (6), Sarr (6) (Coly, 48e), Nsoki (6) - Cyprien (6), Lees-Melou (7) (Danilo Barbosa, 81e) - Boudaoui (6) (Thuram, 68e), Claude-Maurice (6), Maolida (5) - Dolberg (5). Entr.: Vieira.
**Toulouse (4-4-2):** Reynet (3) - Amian (4), Moreira (4), Ismat-Mirin (c) (4), Sylla (3) - Dossevi (non noté) (Koulouris, 38e, 3), Koné (Sidibé, 38e, 3), Sangaré (3), Makengo (3) - Boisgard (2) (Adli, 87e), Sanogo (3). Entr.: Kombouaré.

**Strasbourg - Saint-Étienne: 2-1 (1-0)**
Buts: Ajorque (22e), Thomasson (62e) pour Strasbourg ; Boudebouz (73e s.p.) pour Saint-Étienne.
Samedi 21 décembre. Spectateurs: 25471. Arbitre: M. Thual (5).
Avertissements: Thomasson (60e), Da Costa (78e), Carole (90e) pour Strasbourg ; Nordin (67e), Trauco (82e) pour Saint-Étienne.
Temps additionnel: 5 min (0+5).
Note du match: 12/20.
**Strasbourg (4-4-2):** Sels (5) - Lala (7), Koné (6), Mitrovic (c) (5), Caci (7) - Djiku (7), Fofana (6), Thomasson (7) (Sissoko, 90e), Liénard (6) (Carole, 66e) - Ajorque (7), Mothiba (3) (Da Costa, 46e, 5). Entr.: Laurey.
**Saint-Étienne (3-4-3):** Ruffier (c) (4) - Debuchy (4), M'Vila (6), Fofana (5) - Palencia (4) (Abi, 58e), Camara (4), Youssouf (4) (Perrin, 87e), Trauco (4) - Benkhedim (5), Nordin (4), Boudebouz (6) (Beric, 76e). Entr.: Puel.

**Dijon-Metz: 2-2 (2-1)**
Buts: Amalfitano (17e), Baldé (41e) pour Dijon ; Diallo (14e), Maiga (90e + 1) pour Metz. Samedi 21 décembre.
Spectateurs: 12309. Arbitre: M. Hamel (4). Avertissements: Mendyl (69e), Amalfitano (87e) pour Dijon ; Udol (44e), Maïga (90e) pour Metz. Expulsion: Sunzu (54e) pour Metz. Temps additionnel: 5 min (0+5). Note du match: 12/20.
**Dijon (4-4-2):** Gomis (4) - Chafik (5) (Alphonse, 75e), Ecuele Manga (4), Lautoa (6), Mendyl (5) - Baldé (7), Amalfitano (6), Ndong (3), Chouiar (4) (Mavididi, 84e) - Tavares (c) (3), Cadiz (5) (Balmont, 64e). Entr.: Jobard.
**Metz (4-3-3):** Oukidja (4) - Centonze (5), Sunzu (0), Fofana (5), Udol (5) - Cohade (c) (5) (Gakpa, 81e), Maïga (6), N'Doram (4) - Boulaya (4) (Angban, 70e), Diallo (6), Nguette (6) (Ambrose, 85e). Entr.: Hognon.

## *Décryptage de la journée*

# Rennes, enfin la bonne année ?

À deux unités du meilleur total de points de son histoire (35 en 1961-62 en comptant 3 points par succès), le club breton connaît son meilleur classement à la fin des matches aller depuis dix ans et peut viser la qualification pour la C1..

**Décisif.** M'Baye Niang, le meilleur buteur des Rouge et Noir (8 réalisations), a contribué à la bonne première partie de saison de son club.

Classement et total de points de Rennes depuis dix ans à la fin de la phase aller et en fin de saison

| 2019-20 | 3e Classement phase aller | 33 pts | ? Classement final | ? pts |
|---|---|---|---|---|
| 2018-19 | 9e | 26 pts | 10e | 52 pts |
| 2017-18 | 9e | 25 pts | 5e | 58 pts |
| 2016-17 | 7e | 28 pts | 9e | 50 pts |
| 2015-16 | 7e | 27 pts | 8e | 52 pts |
| 2014-15 | 8e | 28 pts | 9e | 50 pts |
| 2013-14 | 15e | 21 pts | 12e | 46 pts |
| 2012-13 | 4e | 32 pts | 13e | 46 pts |
| 2011-12 | 5e | 32 pts | 6e | 60 pts |
| 2010-11 | 3e | 31 pts | 6e | 56 pts |

## *Stats*

# Toulouse, rien de neuf

1 Romain Amalfitano a inscrit son premier but en L1 lors de son 108e match. Le milieu de Dijon n'avait plus été impliqué sur un but dans l'élite depuis le 10 février 2018 face à Nice (1 passe décisive), soit la fin d'une disette de 62 rencontres.

1 Lille n'a remporté qu'un seul de ses 13 derniers déplacements (5 nuls, 7 défaites), après avoir remporté sept des huit précédents (1 nul).

9 Toulouse reste sur neuf revers en Ligue 1, seuls le CA Paris (12 entre octobre 1933 et janvier 1934), Strasbourg (11 entre mars et mai 2008), Grenoble (11 entre août et octobre 2009) et Brest (11 entre mars et mai 2013) ont connu une plus longue série de défaites sur une saison.

18 M'Baye Niang a inscrit son dix-huitième but en L1 avec Rennes en 2019. Seul Alexander Frei, en 2004 (22 buts), a fait mieux sur une année civile pour le club breton lors des cinquante dernières saisons.

26 Lyon affiche 26 points après 19 matches. Il n'y a qu'en 2013-14 (25 pts, 5e en fin d'exercice) que le club rhodanien a fait pire au XXe siècle.

38 Marseille totalise 38 points. La seule équipe sur vingt-quatre cas dans l'histoire du Championnat (en comptant 3 points pour une victoire) à ne pas s'être hissée sur le podium en fin d'exercice avec le même total de points à ce stade est... l'OM, en 2017-18 (4e).

opta

Vincent Michel/L'Équipe

## *Étoiles*

**Joueurs de champ**
**1.** Camavinga (Rennes), 6,25.
**2.** Neymar (Paris-SG), 6,2.
**3.** Ben Yedder (Monaco), Di Maria, 6.
**5.** Verratti, 5,9.
**6.** Thiago Silva (Paris-SG), 5,88.
**7.** Delort (Montpellier), 5,78.
**8.** Rongier (Marseille), Slimani (Monaco), 5,73.
**10.** Abdelhamid, Disasi (Reims), 5,72.
**12.** Osimhen (Lille), 5,71.
**13.** Diallo (Brest), 5,69.
**14.** Santamaria (Angers), Hilton (Montpellier), 5,68.
**16.** Payet (Marseille), Raphinha (Rennes), 5,67.
**18.** Chavalerin (Reims), 5,65.
**19.** Traoré (Angers), Gueye (Paris-SG), Bourigeaud (Rennes), 5,6.
**22.** Atal (Nice), 5,55.
**23.** Simakan (Strasbourg), 5,54.
**24.** Koscielny (Bordeaux), Court (Brest), Golovine (Monaco), Laborde, Mollet (Montpellier), 5,5.
**29.** Maouassa (Rennes), 5,46.
**30.** Kamara (Reims), 5,45.
**31.** André (Lille), Lees-Melou (Nice), Da Silva (Rennes), 5,44.
**34.** Dia (Reims), 5,43.
**35.** Depay (Lyon), 5,42.
**36.** Sanson (Marseille), Pallois (Nantes), 5,41.
**38.** Traoré (Rennes), 5,39.
**39.** Guirassy (Amiens), Niang (Rennes), Thomasson (Strasbourg), 5,38.
**42.** Doumbia (Reims), 5,36.
**43.** Ikoné (Lille), Girotto (Nantes), 5,35.
**45.** Kakuta (Amiens), Briand (Bordeaux), Autret (Brest), Diallo (Metz), Foket (Reims), 5,33.
**50.** Capelle (Angers), Liénard (Strasbourg), 5,31.
**52.** Reine-Adélaïde (Lyon), 5,3.
**53.** Castelletto (Brest), Tousart (Lyon), 5,29.
**55.** Thomas (Angers), Faussurier (Brest), Maïga (Metz), 5,28.
**58.** De Préville (Bordeaux), 5,27.
**59.** Pereira Lage (Angers), Diallo (Paris-SG), 5,25.
**61.** Mangani (Angers), Denayer (Lyon), Morel (Rennes), 5,24.
**64.** Baldé (Dijon), Bernat, Marquinhos (Paris-SG), 5,23.
**67.** Ndong (Dijon), 5,22.
**68.** Le Tallec (Montpellier), 5,21.
**69.** Cohade (Metz), Philippoteaux (Nîmes), Grenier (Rennes), 5,2.
**72.** Charbonnier (Brest), 5,19.
**73.** Delaine (Metz), Bakayoko (Monaco), Cyprien, 5,17.
**76.** Dolberg (Nice), Youssouf (Saint-Étienne), 5,15.
**78.** Amalfitano (Dijon), 5,14.
**79.** Aït-Nouri (Angers), Sakai (Marseille), Burner (Nice), Bouanga (Saint-Étienne), Ajorque (Strasbourg), 5,13.
**84.** Benedetto (Marseille), 5,12.
**85.** Lasne (Brest), Mendyl (Dijon), Chotard (Montpellier), Ganago (Nice), 5,1.
**89.** Chafik (Dijon), Noss Traoré (Metz), 5,09.
**91.** Louza (Nantes), Koné (Strasbourg), 5,08.
**93.** Blin (Amiens), Belkebla (Brest), Lautoa (Dijon), Congré (Montpellier), Ferhat (Nîmes), 5,07.
**98.** Otavio (Bordeaux), Dembélé (Lyon), Gelson Martins (Monaco), Souquet (Montpellier), Djiku (Strasbourg), 5,06.

**Gardiens**
**1.** Larsonneur (Brest), Mandanda (Marseille), Rajkovic (Reims), 5,94.
**4.** Lecomte (Monaco), 5,83.
**5.** Gomis (Dijon), Mendy (Rennes), 5,79.
**7.** Costil (Bordeaux), 5,68.
**8.** Sels (Strasbourg), 5,58.
**9.** Bernardoni (Nîmes), 5,57.
**10.** Navas (Paris-SG), 5,54.
**11.** Lopes (Lyon), 5,53.
**12.** Reynet (Toulouse), 5,47.
**13.** Benitez (Nice), 5,41.
**14.** Rulli (Montpellier), 5,39.
**15.** Lafont (Nantes), 5,37.
**16.** Maignan (Lille), 5,26.
**17.** Ruffier (Saint-Étienne), 5,25.
**18.** Gurtner (Amiens), Oukidja (Metz), 5,22.
**20.** Butelle (Angers), 4,95.

**Les meilleurs joueurs de champ par club**
**Amiens :** Guirassy 5,38.
**Angers :** Santamaria 5,68.
**Bordeaux :** Koscielny 5,5.
**Brest :** Diallo 5,69.
**Dijon :** Baldé 5,23.
**Lille :** Osimhen 5,71.
**Lyon :** Depay 5,42.
**Marseille :** Rongier 5,73.
**Metz :** Diallo 5,33.
**Monaco :** Ben Yedder 6.
**Montpellier :** Delort 5,78.
**Nantes :** Pallois 5,41.
**Nice :** Atal 5,55.
**Nîmes :** Philippoteaux 5,2.
**Paris-SG :** Neymar 6,2.
**Reims :** Abdelhamid, Disasi 5,72.
**Rennes :** Camavinga 6,25.
**Saint-Étienne :** Youssouf 5,15.
**Strasbourg :** Simakan 5,54.
**Toulouse :** Dossevi 4,77.

## *Top*

### Ben Yedder (8), efficace

Face à Lille (5-1), l'attaquant monégasque (29 ans) a livré une prestation complète en marquant à deux reprises et en offrant une passe décisive à Gelson Martins. Meilleur buteur du Championnat à la fin de cette phase aller avec treize réalisations en seize rencontres, l'international français se rapproche de son meilleur total sur une saison en Ligue 1, dix-sept buts en trente-cinq apparitions (dont 34 titularisations) avec Toulouse lors de l'exercice 2015-16. Joueur le mieux noté de sa formation, le natif de Sarcelles apparaît désormais à la troisième place du classement des Étoiles *France Football* avec une note moyenne de 6. **C. B.**

## *Flop*

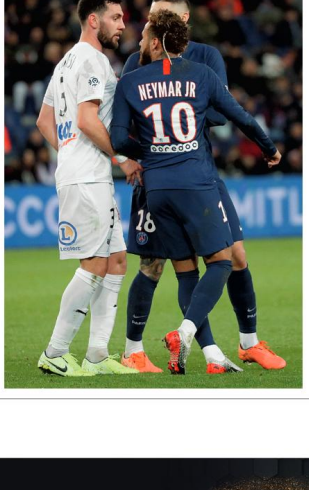


### Calabresi (2), martyrisé

Confronté à Neymar, impliqué sur trois buts, dans son couloir droit, Arturo Calabresi (23 ans) a, tout comme son équipe d'Amiens dominée 4-1 par le Paris-SG, vécu un véritable calvaire sur la pelouse du Parc des Princes. Et, lorsque le Brésilien se recentrait, c'est alors Kylian Mbappé qui se présentait face à lui et se montrait tout aussi insaisissable. Sur les quinze fautes commises depuis le début de la saison par le défenseur italien, cinq ont été sifflées face au PSG. Souvent en retard, Calabresi a été totalement dépassé par les accélérations des deux cracks parisiens et a même oublié de serrer Juan Bernat de près sur son centre pour le but de Mauro Icardi, le quatrième du club de la capitale. **C. B.**

JAMAIS UN ARRÊT DÉCISIF
NE SERA AUTANT RÉCOMPENSÉ
BALLON D'OR
FIAT
FIAT TIPO BALLON D'OR
FIAT 500X BALLON D'OR
RCS Versailles 413 360 181. Consommation cycle mixte (l/100 km) gammes 500X et Tipo : 4,1 à 6,9 et émissions de $CO_2$ (g/km) : 102 à 164.

Frédéric Porcu/L'Équipe - Richard Martin/L'Équipe

# Ligue 2

**Express, 19e journée**

| | |
|---|---|
| Lens-Niort | **1-0** |
| Valenciennes-Lorient | **3-0** |
| Troyes-AC Ajaccio | **2-1** |
| Caen-Clermont | **0-0** |
| Le Havre-Chambly | **1-1** |
| Châteauroux-Guingamp | **1-5** |
| Orléans-Sochaux | **1-0** |
| Auxerre-Nancy | **0-0** |
| Grenoble-Rodez | **2-1** |
| Paris FC-Le Mans | **0-3** |

| Classement | Pts | J. | G. | N. | P. | p. | c. |
|---|---|---|---|---|---|---|---|
| 1. Lens | 40 | 19 | 12 | 4 | 3 | 30 | 15 |
| 2. Lorient | 39 | 19 | 12 | 3 | 4 | 30 | 15 |
| 3. Troyes | 38 | 19 | 12 | 2 | 5 | 22 | 16 |
| 4. AC Ajaccio | 33 | 19 | 9 | 6 | 4 | 23 | 15 |
| 5. Valenciennes | 30 | 19 | 8 | 6 | 5 | 15 | 11 |
| 6. Clermont | 30 | 19 | 8 | 6 | 5 | 20 | 18 |
| 7. Le Havre | 29 | 19 | 7 | 8 | 4 | 29 | 20 |
| 8. Guingamp | 27 | 19 | 7 | 6 | 6 | 32 | 24 |
| 9. Sochaux | 27 | 19 | 7 | 6 | 6 | 20 | 15 |
| 10. Nancy | 27 | 19 | 5 | 12 | 2 | 19 | 15 |
| 11. Grenoble | 26 | 19 | 5 | 11 | 3 | 19 | 17 |
| 12. Rodez | 21 | 19 | 6 | 3 | 10 | 23 | 26 |
| 13. Caen | 21 | 19 | 4 | 9 | 6 | 19 | 23 |
| 14. Auxerre | 20 | 19 | 4 | 8 | 7 | 21 | 21 |
| 15. Le Mans | 20 | 19 | 6 | 2 | 11 | 23 | 32 |
| 16. Chambly | 20 | 19 | 5 | 5 | 9 | 15 | 25 |
| 17. Châteauroux | 18 | 19 | 4 | 6 | 9 | 12 | 25 |
| 18. Niort | 17 | 19 | 4 | 5 | 10 | 16 | 24 |
| 19. Paris FC | 15 | 19 | 4 | 3 | 12 | 10 | 28 |
| 20. Orléans | 13 | 19 | 2 | 7 | 10 | 15 | 28 |

**Lens-Niort : 1-0 (0-0)**

But : Robail (52e). Samedi 21 décembre. Spectateurs : 28 819. Arbitre : M. Petit (5). Avertissements : Cahuzac (73e) pour Lens ; Sissoko (5e), Vion (58e), Louiserre (87e) pour Niort. Expulsion : Banza (72e) pour Lens. Temps additionnel : 6 min (2 + 4). Note du match : 12/20.

**Lens (3-4-3) :** Leca (5) - Doucouré (6), Diallo (7), Radovanovic (5) - Michelin (5) (Traoré, 82e), Cahuzac (5), Gillet (c) (6), Haïdara (5) - Mauricio (6) (Banza, 65e), Sotoca (6), Robail (6) (Perez, 79e). Entr. : Montanier.

**Niort (4-4-2) :** Braat (6) - Dacosta (5), Passi (5), Sans (c) (6), Yongwa Ngameni (5) - Konaté (5) (Lautey, 75e), Louiserre (5), Kemen (5), Vion (4) (Lapis, 80e) - Djigla (5) (Jacob, 55e), Sissoko (5). Entr. : P. Plancque.

**Valenciennes-Lorient : 3-0 (1-0)**

Buts : Chevalier (14e s.p., 83e, 85e). Vendredi 20 décembre. Spectateurs : 5 884. Arbitre : M. Dechepy (4). Avertissements : Dos Santos (88e) pour Valenciennes ; Wissa (51e), Fontaine (58e), Cabot (87e) pour Lorient. Expulsions : D'Almeida (41e) pour Valenciennes ; Saunier (45e) pour Lorient. Temps additionnel : 5 min (2 + 3). Note du match : 15/20.

**Valenciennes (4-3-3) :** Prior (8) - Ntim (7), Spano Rahou (7), Cuffaut (7), Dos Santos (c) (6) - Masson (7) (Diliberto, 71e), D'Almeida (0), Hein (8) (Cabral, 84e) - Brassier (5) (Ambri, 79e), Chevalier (9), Guillaume (7). Entr. : Guégan.

**Lorient (4-2-3-1) :** Nardi (4) - Hergault (4) (Hamel, 75e), Saunier (0), Fontaine (4), Le Goff (5) - Abergel (5), Lemoine (c) (4) - Cabot (6), Le Fée (5) (Wadja (4), 46e), Wissa (3) - Bozok (3) (Laurienté, 59e). Entr. : Pelissier.

**Troyes-AC Ajaccio : 2-1 (1-0)**

Buts : Kouyaté (45e + 1), Tardieu (90e s.p.) pour Troyes ; Courtet (81e) pour l'AC Ajaccio. Samedi 21 décembre. Spectateurs : 8 979. Arbitre : M. Gautier (5). Avertissements : Ba (24e), Souaré (79e) pour Troyes ; Tramoni (31e), Cavalli (61e), Bayala (74e), Diallo (87e) pour l'AC Ajaccio. Temps additionnel : 6 min (1 + 5). Note du match : 13/20.

**Troyes (5-4-1) :** Gallon (8) - El-Hajjam (6), Kouyaté (8), Giraudon (c) (6), Salmier (7), Souaré (6) - Raveloson (5) (Tchimbembé, 70e), Tardieu (7), Barthelmé (6) (Sacko, 82e) - Bádia (6), Ba (6) (Chambost, 90e). Entr. : Batlles.

**AC Ajaccio (4-2-3-1) :** Leroy (5) - Diallo (4), Choplin (5), Avinel (5), Huard (4) - Laci (6), Coutadeur (6) - Bayala (5), Cavalli (c) (5) (Courtet, 66e), M. Tramoni (4) (Flips, 59e) - Cuypers (4) (L. Tramoni, 81e). Entr. : Pantaloni.

**Caen-Clermont : 0-0**

Vendredi 20 décembre. Spectateurs : 9 529. Arbitre : M. Gaillouste (4). Avertissements : Jeannot (23e), Yago (59e) pour Caen ; Ogier (58e) pour Clermont. Expulsion : Cissokho (53e) pour Clermont. Temps additionnel : 5 min (1 + 4). Note du match : 10/20.

**Caen (4-4-2) :** Riou (c) (5) - Yago (5), Rivierez (6), Weber (5), Mbengue (5) - Nsona (4) (Zady Sery, 57e), Oniangué (4), Beka Beka (6), Armougom (3) (Vandermersch, 76e) - Jeannot (3) (Tchokounté, 55e), Gioacchini (5). Entr. : Dupraz.

**Clermont (4-2-3-1) :** Dupé (7) - Zedadka (5), Ogier (3), Albert (non noté) (Cissokho, 38e, 0), N'Simba (5) - J. Gastien (6), Magnin (5) - Gonzalez (5), Iglesias (c) (6), Gomis (6) - Donisa (5) (Berthomier, 90e). Entr. : P. Gastien.

**Le Havre-Chambly : 1-1 (1-1)**

Buts : Kadewere (6e) pour Le Havre ; Padovani (45e + 2) pour Chambly. Vendredi 20 décembre. Spectateurs : 7 156. Arbitre : M. Palhies (6). Avertissements : Bonnet (31e), Fontaine (32e), Dzabana (67e) pour Le Havre ; David (24e), Crillon (87e), Popelard (90e) pour Chambly. Temps additionnel : 5 min (2 + 3). Note du match : 7/20.

**Le Havre (4-4-2) :** Gorgelin (5) - Bese (4), Ersoy (4), Camara (4), Meras (4) - Fontaine (4), Gueye (4), Ben Mohamed (3) (Dzabana, 46e, 4), Bonnet (c) (5) - Dina Ebimbe (4) (Abdelli, 82e), Kadewere (6). Entr. : Le Guen.

**Chambly (5-4-1) :** Pontdemé (5) - Padovani (6), Jaques (c) (5), Dequaire (2), Gonzalez (4), Crillon (4) - David (5) (Popelard, 84e), Beaulieu (5) (Flochon, 89e), Derrien (5), Delos (5) (Doucouré, 72e) - Mamilonne (4). Entr. : B. Luzi.

**Châteauroux-Guingamp : 1-5 (0-2)**

Buts : Gonçalves (82e) pour Châteauroux ; Rodelin (10e, 16e, 64e), Pierrot (74e), Gomis (80e) pour Guingamp. Vendredi 20 décembre. Spectateurs : 5 599. Arbitre : M. Mokhtari (5). Avertissements : Chouaref (55e) pour Châteauroux ; Mellot (62e) pour Guingamp. Temps additionnel : 2 min (0 + 2). Note du match : 13/20.

**Châteauroux (4-3-3) :** Fabri (4) - Cordoval (4), Condé (4), Mbone (c) (5), Alhadhur (3) (Hassan, 57e) - Mulumba (5) (Leroy, 66e), Vanbaleghem (4), Sangante (4) - Chouaref (4), Diarra (4) (Gonçalves, 66e), Opéri (4). Entr. : Usai.

**Guingamp (4-3-3) :** Guivarch (5) - Mellot (6), Kerbrat (5), Niakaté (5), Bussmann (6) - Phiri (c) (6), Valdivia (6), Ba (5) (Pelé, 51e) - M'Changama (6), Pierrot (7) (Roux, 80e), Rodelin (9) (Gomis, 75e). Entr. : Didot.

**Orléans-Sochaux : 1-0 (0-0)**

But : Lopy (62e). Vendredi 20 décembre. Spectateurs : 3 274. Arbitre : M. Baert (7). Avertissements : Lopy (47e) pour Orléans ; Diop (88e), Pendant (90e) pour Sochaux. Temps additionnel : 5 min (2 + 3). Note du match : 9/20.

**Orléans :** Renault (6) - Marchadier (4) (Lambese, 46e, 5), Ba (7), Cambon (c) (6), Thiam (5) (Mutombo, 79e) - D'Arpino (5), Lopy (6), Demoncy (5), Ephestion (5) (Keita, 69e) - Perrin (6), Scheidler (5). Entr. : Ollé-Nicolle.

**Sochaux :** Zigi (5) - Mbakata (5), Diedhiou (6), Teikeu (6), Pendant (c) (6) - Sitti (5) (Diop, 67e), Kaabouni (6) - Ourega (5) (Lasme, 76e), Weissbeck (6), Rocchia (6) (Livolant, 60e) - Sané (5). Entr. : Daf.

**Auxerre-Nancy : 0-0**

Vendredi 20 décembre. Spectateurs : 4 282. Arbitre : M. Varela (7). Avertissements : Bernard (1re), Adéoti (44e), Merdji (76e) pour Auxerre ; Rocha Santos (8e), Cissokho (82e) pour Nancy. Expulsion : Rocha Santos (15e) pour Nancy. Temps additionnel : 5 min (2 + 3). Note du match : 10/20.

**Auxerre (4-3-3) :** Michel (5) - Arcus (5), Marcelin (5), Coeff (5), Bernard (4) (Boto, 51e) - Touré (4), Bellugou (c) (4), Adéoti (4) (Dugimont, 46e, 4) - Sylvestre (4), Le Bihan (5), Sakhi (4) (Merdji, 71e). Entr. : Furlan.

**Nancy (4-2-3-1) :** Sourzac (6) - Karamoko (5), Seka (5), Lybohy (non noté) (Bidounga, 16e, 5), Muratori (c) (5) - Rocha Santos (0), Akichi (5) - Cissokho (5) (Bertrand, 85e), Bassi (4), Ciss (4) - Dona Ndoh (4) (Lefebvre, 72e). Entr. : J.-L. Garcia.

**Grenoble-Rodez : 2-1 (1-0)**

Buts : Vandenabeele (10e), Benet (57e s.p.) pour Grenoble ; Bonnet (50e) pour Rodez. Vendredi 20 décembre. Spectateurs : 5 579. Arbitre : M. Lissorgue (4). Avertissements : Monfray (26e), Benet (39e), Coulibaly (80e) pour Grenoble ; Henry (12e), Chougrani (74e), Douline (78e), Bonnet (89e) pour Rodez. Expulsion : Henry (90e + 2) pour Rodez. Temps additionnel : 5 min (2 + 3). Note du match : 12/20.

**Grenoble (4-2-3-1) :** Maubleu (c) (5) - Gibaud (5), Monfray (6), Vandenabeele (7), Mombris (5) - Pickel (5), Coulibaly (5) (Nestor, 90e) - Benet (8) (Belmonte, 85e), Ondaan (6), Djitté (6) - Semedo (5) (Elogo, 75e). Entr. : Hinschberger.

**Rodez (3-5-2) :** Desmas (5) - Roche (5), Poujol (4) (Maanane, 69e), Bardy (c) (5) - Douline (5), Henry (0), Tertereau (5), Ruffaut (5), Chougrani (5) (Sané, 84e) - Bonnet (6), Ouhafsa (6). Entr. : Peyrelade.

**Paris FC-Le Mans : 0-3 (0-0)**

Buts : Maziz (57e s.p.), Diarra (86e), Manzala (88e). Samedi 21 décembre. Spectateurs : 2 085. Arbitre : M. Delajod (3). Avertissements : Diaby-Fadiga (6e), Ménez (15e), Nomenjanahary (49e) pour le Paris FC ; Confais (10e), Boé Kane (21e), Dasquet (59e) pour Le Mans. Expulsion : Yohou (74e) pour le Paris FC. Temps additionnel : 6 min (4 + 2). Note du match : 10/20.

**Paris FC (4-2-3-1) :** Maisonnial (4) - Mandouki (c) (6), Bamba (5), Yohou (0), Nomenjanahary (4) - Rabiu (4), Martin (6) - Armand (4) (Abdeldjelil, 81e), Ménez (3) (Lopez, 75e), Pitroipa (6) - Diaby-Fadiga (non noté) (Timité, 32e, 3). Entr. : Bazdarevic.

**Le Mans (4-2-3-1) :** Patron (6) - Vardin (5), Lemonnier (c) (non noté) (Duponchelle, 26e, 4), Dasquet (6), Ebosse (4) - Confais (4), Boé Kane (5) - Julienne (4) (Diarra, 68e), Maziz (7) (Boissier, 90e), Manzala (6) - Mousiti-Oko (6). Entr. : Déziré.

**Étoiles, joueurs de champ**

**1.** Cabot (Lorient), 6.
**2.** Coutadeur (AC Ajaccio), 5,95.
**3.** Perrin (Orléans), 5,9.
**4.** Djitté, 5,83.
**5.** Vandenabeele (Grenoble), M'Changama (Guingamp), Ntim (Valenciennes), 5,81.
**8.** Benet (Grenoble), 5,8.
**9.** Kadewere (Le Havre), 5,79.
**10.** Choplin (AC Ajaccio), Pierrot (Guingamp), 5,73.
**12.** Eickmayer (Chambly), Bonnet (Rodez), 5,71.
**14.** D'Arpino (Orléans), Douline (Rodez), Kouyaté (Troyes), 5,69.

**Étoiles, gardiens**

**1.** Leroy (AC Ajaccio), 6,26.
**2.** Prior (Valenciennes), 6,21.
**3.** Nardi (Lorient), 6.
**4.** Desmas (Rodez), 5,89.
**5.** Allagbé (Niort), 5,75.
**6.** Dupé (Clermont), 5,72.
**7.** Gallon (Troyes), 5,61.
**8.** Prévot (Sochaux), 5,58.
**9.** Leca (Lens), 5,44.
**10.** Maubleu (Grenoble), 5,39.
**11.** Gorgelin (Le Havre), 5,37.
**12.** Maisonnial (Paris FC), 5,36.
**13.** Caillard (Guingamp), 5,31.
**14.** Pillot (Châteauroux), 5,25.
**15.** Riou (Caen), 5,18.
**16.** Valette (Nancy), 5,12.

**Buteurs**

**1.** Kadewere (Le Havre), 17.
**2.** Grbic (Clermont), Wissa (Lorient), 11.
**4.** Chevalier (Valenciennes), 9.
**5.** Sissoko (Niort), Bonnet (Rodez), 8.
**7.** Pierrot (Guingamp), Hamel (Lorient), Vagner (Nancy), Sané (Sochaux), 7.
**11.** Courtet (AC Ajaccio), Djitté (Grenoble), Créhin (Le Mans), Banza, Robail (Lens), 6.
**16.** Dugimont (Auxerre), Deminguet (Caen), Pelé (Guingamp), Thiaré (Le Havre), Sotoca (Lens), Armand (Paris FC), Kouyaté (Troyes), 5.

**Rendez-vous**
**20e journée,**
**vendredi 10 janvier 2020,**
**20 heures**
Clermont-Troyes
AC Ajaccio-Grenoble
Nancy-Valenciennes
Niort-Le Havre
Sochaux-Paris FC
Rodez-Châteauroux
Le Mans-Auxerre
Chambly-Orléans
**Samedi 11 janvier,**
**15 heures**
Guingamp-Lens
**Lundi 13 janvier, 20 h 45**
Lorient-Caen

*L'équipe type* france football

*La note, s'il vous plaît !*

## Rodelin (9), le réveil

La défaite concédée à domicile contre Troyes (0-1) lors de la 18e journée a marqué les esprits. Elle aurait pu laisser des traces, mais apparaît finalement comme une plaie superficielle à l'heure de tirer le bilan de la pahse aller des Guingampais. Ce « coup dur », selon les termes de Ronny Rodelin, a été très vite évacué. L'En Avant s'est ressaisi, en giflant Châteauroux sur sa pelouse le vendredi 20 décembre lors de la 19e journée (1-5). Et Rodelin, qui avait pointé le manque de justesse des siens, a cette fois visé juste. Martyrisant une faible défense berrichonne et mettant sur orbite ses coéquipiers, l'ancien Caennais (30 ans) s'est offert un joli triplé, assorti d'une passe décisive pour Pierrot. Lui qui n'avait plus trouvé le chemin des filets depuis la 3e journée et un match face à Orléans (1-0, le 9 août), s'est rassuré avant la trêve. **P. O. B.**

# Coupe de la Ligue

**Express, huitièmes de finale**
**17 décembre**
**Reims**-Montpellier **1-0**
Monaco-**Lille** **0-3**
**18 décembre**
**Lyon**-Toulouse **4-1**
Nantes-**Strasbourg** **0-1**
**Amiens**-Rennes **3-2**
**Brest**-Bordeaux **2-0**
Le Mans$^{L2}$ - **Paris-SG** **1-4**
Nîmes - **Saint-Étienne** **1-2**

**Reims-Montpellier : 1-0 (0-0)**
But : Cafaro (78e s.p.). Expulsion : Ristic (69e) pour Montpellier.

**Monaco-Lille : 0-3 (0-2)**
Buts : Osimhen (19e), Rémy (45e + 2, 86e).

**Lyon-Toulouse : 4-1 (2-0)**
Buts : Traoré (2e, 57e), Jean Lucas (17e), Terrier (90e + 1) pour Lyon ; Koné (47e) pour Toulouse.

**Nantes-Strasbourg : 0-1 (0-0)**
But : Da Costa (78e).

**Amiens-Rennes : 3-2 (2-1)**
Buts : Zungu (34e), Mendoza (41e), Monconduit (90e + 1) pour Amiens ; Bourigeaud (27e s.p.), Hunou (73e) pour Rennes.

**Brest-Bordeaux : 2-0 (0-0)**
Buts : Grandsir (50e), Charbonnier (63e).

**Le Mans$^{L2}$ - Paris-SG : 1-4 (0-3)**
Buts : Manzala (53e) pour Le Mans ; Sarabia (21e), Choupo-Moting (40e), Mbappé (41e), Di Maria (47e) pour le Paris-SG.

**Nîmes - Saint-Étienne : 1-2 (0-1)**
Buts : Stojanovski (67e) pour Nîmes ; Benkhedim (37e), Correia (49e) pour Saint-Étienne.

**Rendez-vous, quarts de finale, mardi 7 janvier 2020, 21 heures**
Reims-Strasbourg
**Mercredi 8 janvier, 18 h 45**
Lyon-Brest
**21 h 5**
Lille-Amiens
Paris-SG - Saint-Étienne

**Calendrier, demi-finales**
Mardi 21 et mercredi 22 janvier
**Finale**
Samedi 4 avril, au Stade de France

# Coupe de France

**Rendez-vous, 32es de finale, vendredi 3 janvier 2020, 20 h 55**
Bordeaux-Le Mans$^{L2}$
**Samedi 4 janvier, 13 heures**
Bayonne$^{N3}$-Nantes
Fabrègues$^{N3}$-Paris FC$^{L2}$
Guichen$^{N3}$-Caen$^{L2}$
Versailles$^{N3}$-Granville$^{N2}$
Niort$^{L2}$ - Saint-Pierroise$^{R1}$
**15 heures**
Monaco-Reims
Le Portel$^{N3}$-Strasbourg
Tours$^{N3}$-Nîmes
Saint-Brieuc$^{N2}$ - Gonfreville$^{N3}$
**18 heures**
Rennes-Amiens
St-Pryvé-St-Hilaire$^{N2}$ - Toulouse
Red Star$^{N}$-Chambly$^{L2}$
Athlético Marseille$^{N3}$-Rodez$^{L2}$
Sablé-sur-Sarthe$^{N3}$ - Pau$^{N}$
Angoulême$^{N2}$-Challans$^{N3}$
Belfort$^{N2}$-Montceau$^{N3}$
**20 h 55**
Bourg-en-Bresse$^{N}$ - Lyon

**Dimanche 5 janvier, 14 h 15**
Lorient$^{L2}$-Brest
Bastia-Borgo$^{N}$ - Saint-Étienne
Trélissac$^{N2}$-Marseille
Raon-l'Étape$^{N3}$ - Lille
Reims-Sainte-Anne$^{R1}$ - Montpellier
**17 h 15**
Valenciennes$^{L2}$-Dijon
Fréjus-St-Raphaël$^{N2}$ - Nice
Dieppe$^{N3}$-Angers
Grande-Synthe$^{N3}$ - Nancy$^{L2}$
Limonest$^{N3}$-Le Puy$^{N}$
Entente SSG$^{N2}$-Épinal$^{N2}$
Hombourg Haut$^{R3}$ - Prix-les-Méz.$^{N3}$
**20 h 55**
Linas-Monthléry$^{R1}$ - Paris-SG
**Lundi 6 janvier, 20 h 55**
Rouen$^{N2}$-Metz

**Calendrier, seizièmes de finale**
Samedi 18 et dimanche 19 janvier
**Huitièmes de finale**
Mardi 28 et mercredi 29 janvier
**Quarts de finale**
Mardi 11 et mercredi 12 février
**Demi-finales**
Mardi 3 et mercredi 4 mars
**Finale**
Samedi 25 avril, au Stade de France

# National

**Express, 17e journée**
Cholet-Dunkerque **0-4**
Boulogne-Pau **0-0**
Béziers-Red Star **1-3**
Lyon Duchère - Bourg-en-Bresse **5-1**
Le Puy - Villefranche-sur-Saône **1-1**
Bastia-Borgo - Laval **0-0**
Avranches-Créteil **2-1**
Quevilly-Rouen - Toulon **2-0**
GFC Ajaccio-Concarneau **remis**

| Classement | Pts | J. | G. | N. | P. | p. | c. |
|---|---|---|---|---|---|---|---|
| 1. Dunkerque | 33 | 17 | 10 | 3 | 4 | 29 | 15 |
| 2. Pau | 33 | 17 | 9 | 6 | 2 | 27 | 16 |
| 3. Red Star | 32 | 17 | 10 | 2 | 5 | 24 | 16 |
| 4. Lyon Duchère | 31 | 17 | 9 | 4 | 4 | 28 | 18 |
| 5. Villefranche/S. | 31 | 17 | 8 | 7 | 2 | 25 | 14 |
| 6. Laval | 27 | 17 | 7 | 6 | 4 | 18 | 12 |
| 7. Avranches | 27 | 17 | 8 | 3 | 6 | 16 | 17 |
| 8. Bourg-en-Bresse | 26 | 17 | 7 | 5 | 5 | 23 | 21 |
| 9. Créteil | 25 | 17 | 6 | 7 | 4 | 23 | 16 |
| 10. Boulogne | 25 | 17 | 7 | 4 | 6 | 15 | 14 |
| 11. Cholet | 22 | 17 | 6 | 4 | 7 | 22 | 26 |
| 12. Quevilly-Rouen | 17 | 17 | 4 | 5 | 8 | 17 | 23 |
| 13. Bastia-Borgo | 16 | 17 | 3 | 7 | 7 | 19 | 27 |
| 14. Béziers | 15 | 16 | 3 | 6 | 7 | 18 | 27 |
| 15. Concarneau | 14 | 16 | 3 | 5 | 8 | 12 | 19 |
| 16. GFC Ajaccio | 11 | 15 | 2 | 6 | 7 | 8 | 21 |
| 17. Le Puy | 11 | 17 | 2 | 5 | 10 | 17 | 29 |
| 18. Toulon | 9 | 17 | 0 | 9 | 8 | 12 | 22 |

**Cholet-Dunkerque : 0-4 (0-1)**
Buts : Bayo (33e, 78e), Boudaud (72e), Vialla (88e). Expulsion : Hemans (58e) pour Cholet.
**Cholet :** Elana - Mboumbouni, Seba, Diallo, Hemans - Gbelle, Mexique, Trabelsi (Baouia, 61e) - Gomel (Etinof, 73e), **Ketkeophomphone** (I. Keita, 79e) - Mannai. Entr. : Malkoc.
**Dunkerque :** Guillaume - Ebané, Kouagba, Lauray, Maçon, Thiam - Gomis, Goteni (Pierre, 85e), Boudaud - Bosca (Vialla, 67e), **Bayo** (Bizet, 79e). Entr. : Robin.

**Boulogne-Pau : 0-0**
**Boulogne :** Lugier - Daillet, Frikeche, Scaramozzino, Duterte - Traoré (Leonil, 73e), **Beghin**, Cadiou, Shamal - Kolo Muani, Id Azza (Garita, 63e). Entr. : Guyot.
**Pau : Guendouz** - Bansais, Diaby, Name, Sadzoute - Daubin, Maisonneuve (Bury, 80e) - Kamissoko - Gueye (Laplace Palette, 89e), Jarju (Ba, 63e), Sabaly. Entr. : Irles.

**Béziers-Red Star : 1-3 (1-0)**
Buts : Testud (8e) pour Béziers ; Chahiri (47e, 83e), Sao (81e) pour le Red Star.

**Béziers :** Viot - Aw, Tacalfred, Morante, Dramé - Touré, Buric (Ammour, 64e), Reale, Elissalt (Boujamaa, 83e) - Fumu Tamuzo, **Testud**. Entr. : Santini.
**Red Star :** Charruau - Seidou, Karamoko, Mendy, Goujon - Koukou, Puyo (Bourgaud, 79e), Roye - **Chahiri** (Hamache, 86e), Sao, Koïta (Verdier, 69e). Entr. : Bordot.

**Lyon Duchère - Bourg-en-Bresse : 5-1 (2-0)**
Buts : Bayal (15e), Ayari (23e), Rivas (54e, 82e), Ezikian (65e) pour Lyon Duchère ; Ribelin (60e) pour Bourg-en-Bresse.
**Lyon Duchère :** Hautbois - Ndiaye, Pierre-Charles, Bayal - Geran (Banor, 55e), Ayari, Ezikian, Fadhloun, Bouderbal (Hachi, 77e) - Nadifi, **Rivas** (Gradai, 88e). Entr. : Roussey.
**Bourg-en-Bresse :** Pichot - M'Dahoma, Camara, Romany, Irep (Ndicka Matam, 73e) - Kraichi, Sacko, Khous - **Ribelin**, Atik (Boujedra, 80e) - Anani. Entr. : Mokeddem.

**Le Puy - Villefranche/S. : 1-1 (0-1)**
Buts : El-Khoumisti (82e) pour Le Puy ; Guilavogui (22e) pour Villefranche-sur-Saône.
**Le Puy :** L'Hostis - Vandam (Celle, 73e), Ouaneh, Touré, Elie, Obiang - Chergui (Sall, 32e), Niang, Dufau - Serin, **El-Khoumisti**. Entr. : Vieira.
**Villefranche-sur-Saône : Sauvage** - Agounon (Ertel, 87e), Martin, Renaut, Belkorchia, Flégeau - Sergio, Blanc - Guilavogui (Benedick, 77e), Tauffliieb (Caloin, 66e), Robinet. Entr. : Pochat.

**Bastia-Borgo - Laval : 0-0**
**Bastia-Borgo : Milosavljevic** - Bilingi, Hamdi, Cros - Doumbia, Kané, Grimaldi, Ouadah - Cropanese, Odzoumo, Penneteau (Cinquini, 87e). Entr. : Ottaviani.
**Laval : Belon** - Cissé, Tomas, Gomis (B. Dembélé, 29e) - Tré, A. Dembélé, N'Diaye, Latouchent - Robic, Maah (Isidor, 85e), Gendrey. Entr. : Frapolli.

**Avranches-Créteil : 2-1 (1-0)**
Buts : Nilor (36e s.p.), Bahassa (87e) pour Avranches ; Pereira (89e) pour Créteil.
**Avranches :** Beuve - Launay, Coulibaly, Danger, Diarra - Boateng, Hamard (Jean-Baptiste, 66e), Lobry, Magnon (Bahassa, 75e) - Puel (Séance, 80e), **Nilor**. Entr. : Reculeau.
**Créteil :** Véron - Belkouche, Dauchy, **Pereira**, Buaillon - Fofana, Sousa, Baptista (Habbas, 80e), Mokdad - Pancrate, Diallo (Diarra, 69e). Entr. : Secretario.

**Quevilly-Rouen - Toulon : 2-0 (1-0)**
Buts : Laura (41e, 60e).
**Quevilly-Rouen :** Souchaud - Pianelli, Diarra, Mendy, Beneddine - Sanson, Traoré (Daury, 90e), Guel - Nomel (Diakité, 71e), **Laura**, Araujo (Sangaré, 80e). Entr. : Da Costa.
**Toulon : Andreani** - Fall, Sahnoune, Soumaré, Zouaoui - Moulet, Seye (Barbier, 77e), Seibou - Guilavogui, Delgado, Gomis. Entr. : V. Zvunka.

**Étoiles**
**1.** Bayo (Dunkerque), 9.
**2.** Gueye (Pau), 7.
**3.** Ouadah (Bastia-Borgo), Testud (Béziers), Andreani (Toulon), 6.
**6.** Boateng (Avranches), Milosavljevic (Bastia-Borgo), Piechocki (GFC Ajaccio), Fleury (Le Puy), Guel (Quevilly-Rouen), Chahiri (Red Star), 5.
**12.** Lobry (Avranches), Atik, Nirlo (Bourg-en-Bresse), Mokdad (Créteil), Bosca (Dunkerque), Robic (Laval), Dufau (Le Puy), Rivas (Lyon Duchère), Laura (Quevilly-Rouen), 4.

**Buteurs**
**1.** Chahiri (Red Star), 10.
**2.** Anani (Bourg-en-Bresse), Rivas (Lyon Duchère), Gueye (Pau), 9.
**5.** Mokdad (Créteil), Boudaud (Dunkerque), 8.
**7.** Rocheteau (Cholet), Bayo (Dunkerque), Laura (Quevilly-Rouen), 7.
**10.** Testud (Béziers), Id Azza (Boulogne), Robic (Laval), Do Pilar Patrao (Le Puy), Sabaly (Pau), Robinet (Villefranche-sur-Saône), 6.
**16.** Bosca (Dunkerque), Pollet (GFC Ajaccio), 5.

**Rendez-vous**
**18e journée, vendredi 10 janvier 2020, 18 heures**
Pau-Lyon Duchère
**20 heures**
Dunkerque - Quevilly-Rouen
Toulon-Red Star
Villefranche-sur-Saône - Cholet
Laval-Boulogne
Avranches-GFC Ajaccio
Bourg-en-Bresse - Béziers
Créteil-Le Puy
Concarneau - Bastia-Borgo

# National 2

**Groupe A, 15e journée**
Mulhouse-Sedan **0-0**
Croix-Bastia **1-2**
Reims B-Belfort **4-1**
St-Quentin - Ste-Geneviève **1-1**
Lille B-Haguenau **2-2**
Drancy-Bobigny **remis**
Schiltigheim-Épinal **remis**
Lens B - Saint-Maur Lusitanos **remis**

| Classement | Pts | J. | G. | N. | P. | p. | c. |
|---|---|---|---|---|---|---|---|
| 1. Sedan | 41 | 15 | 13 | 2 | 0 | 24 | 1 |
| 2. Bastia | 34 | 14 | 11 | 1 | 2 | 25 | 12 |
| 3. Bobigny | 29 | 13 | 9 | 2 | 2 | 24 | 8 |
| 4. Reims B | 29 | 15 | 9 | 2 | 4 | 32 | 23 |
| 5. Sainte-Geneviève | 23 | 15 | 6 | 5 | 4 | 16 | 15 |
| 6. Épinal | 21 | 13 | 6 | 3 | 4 | 16 | 9 |
| 7. Saint-Maur Lusit. | 18 | 14 | 5 | 3 | 6 | 16 | 17 |
| 8. Lens B | 18 | 14 | 5 | 3 | 6 | 18 | 21 |
| 9. Belfort | 17 | 15 | 5 | 2 | 8 | 22 | 26 |
| 10. Lille B | 15 | 15 | 3 | 6 | 6 | 11 | 15 |
| 11. Mulhouse | 15 | 15 | 2 | 9 | 4 | 13 | 16 |
| 12. Saint-Quentin | 13 | 14 | 3 | 4 | 7 | 15 | 20 |
| 13. Haguenau | 12 | 15 | 3 | 3 | 9 | 16 | 26 |
| 14. Schiltigheim | 11 | 14 | 3 | 2 | 9 | 17 | 27 |
| 15. Croix | 11 | 15 | 3 | 2 | 10 | 9 | 27 |
| 16. Drancy | 11 | 14 | 2 | 5 | 7 | 10 | 21 |

**Mulhouse-Sedan : 0-0**
Expulsion : Ndoye (90e) pour Mulhouse.
**Mulhouse :** Ndoye - Kecha, Sané, Diouf, Delbos - Essomba (Taqtak, 74e), Shaïek, Estrada, Puerto - Soumah (Brahmia, 73e), Bangoura (Gomes, 89e). Entr. : Descombes.
**Sedan :** Lembet - Harvey, B. Mendy, Diarra, Njoh-Eboa - Constant (Borgniet, 81e), Calvet - Bekhechi, Dahchour, N. Mendy - Durbant (Damessi, 81e). Entr. : Tambouret.

**Croix-Bastia : 1-2 (0-1)**
Buts : De Parmentier (48e s.p.) pour Croix ; Le Cardinal (36e), Etshimi (60e) pour Bastia.
**Croix :** Petrel - Marigard, Zmijak, Carvalho, Tamanate - Grébaut, Obino (Boudjema, 56e) - De Parmentier, Sané (Mihoubi, 46e), Dos Santos (Christiaens, 46e) - Hassani. Entr. : Rohart.
**Bastia :** Martin - Schur, Salis, Le Cardinal, Quemper - Diongue - Mesbah (Tutu, 70e), Vincent, Salles-Lamonge, Ben Saada - Etshimi. Entr. : Chabert.

**Reims-Belfort : 4-1 (1-1)**
Buts : Brahimi (21e), Ekitike (66e), Drammeh (67e), Bella (79e) pour Reims ; Bentahar (9e) pour Belfort.

**Buteurs**
**1.** Durbant (Sedan), 14.
**2.** Farade (Bobigny), 12.
**3.** Solvet (Haguenau), 11.
**4.** Bazolo (Bobigny), 9.
**5.** Belliard (Sainte-Geneviève), 8.
**6.** Etshimi (Bastia), Bentahar (Belfort), Nkada (Reims B), Niang (Saint-Quentin), 6.
**10.** Kumbi (Drancy), Oudjani (Lens B), Khida (Reims B), 5.
**13.** Diongue, Mesbah (Bastia), Bekkouche, Régnier (Belfort), Krasso (Épinal), Lemaire (Lens B), Brahimi, Sakava (Reims B), Genghini, Zeoula (Schiltigheim), Bekhechi (Sedan), 4.
**24.** Bocognano (Bastia), Mihoubi (Croix), Sow (Lens B), Diawara (Mulhouse), Ekitike (Reims B), Fumu Tamuzo (Sainte-Geneviève), Beziouen (Saint-Maur), N'Guessan (Saint-Quentin), Pfrimmer (Schiltigheim), Constant (Sedan), 3.

**Groupe B, 15e journée**
Rouen-Oissel **2-2**
Guingamp B - Saint-Brieuc **1-2**
Chartres-Poissy **2-2**
Angers B-Les Gobelins **0-1**
Saint-Malo - Lorient B **0-0**
Vitré-Mantes **2-1**
Granville-Vannes **remis**
Fleury-Entente SSG **remis**

| Classement | Pts | J. | G. | N. | P. | p. | c. |
|---|---|---|---|---|---|---|---|
| 1. Rouen | 34 | 15 | 10 | 4 | 1 | 20 | 9 |
| 2. Saint-Brieuc | 30 | 15 | 9 | 3 | 3 | 25 | 18 |
| 3. Chartres | 29 | 15 | 8 | 5 | 2 | 30 | 16 |
| 4. Les Gobelins | 24 | 15 | 7 | 3 | 5 | 24 | 16 |
| 5. Lorient B | 24 | 15 | 6 | 6 | 3 | 15 | 10 |
| 6. Vannes | 23 | 14 | 6 | 5 | 3 | 23 | 15 |
| 7. Granville | 22 | 14 | 6 | 4 | 4 | 11 | 14 |
| 8. Saint-Malo | 20 | 14 | 5 | 5 | 4 | 15 | 14 |
| 9. Angers B | 19 | 14 | 5 | 4 | 5 | 12 | 10 |
| 10. Fleury | 19 | 14 | 5 | 4 | 5 | 17 | 17 |
| 11. Guingamp B | 17 | 15 | 5 | 2 | 8 | 19 | 24 |
| 12. Vitré | 15 | 15 | 2 | 9 | 4 | 14 | 17 |
| 13. Poissy | 13 | 15 | 2 | 7 | 6 | 18 | 24 |
| 14. Entente SSG | 12 | 12 | 3 | 3 | 6 | 10 | 14 |
| 15. Oissel | 11 | 15 | 2 | 5 | 8 | 12 | 24 |
| 16. Mantes | 1 | 15 | 0 | 1 | 14 | 3 | 26 |

**Rouen-Oissel : 2-2 (0-0)**
Buts : Fataki (52e), Barthélémy (78e) pour Rouen ; Cissoko (51e), Odumosu (68e) pour Oissel.
**Rouen :** Monteiro Machado - Biziki, Burel, Sanson, Bassin - Rogie (Fataki, 46e), Benzia (Gabe, 75e), Dembi - Sahloune (Barthélémy, 46e), Sidibé, Nchobi. Entr. : Giguel.
**Oissel :** I. Coulibaly - K. Mendy (Cissoko, 11e), Dembélé, Dutot, Skolski - Sène, Guillo, Mvulubundu - J.-P. Mendy (Metelus, 79e) - Mayulu (Gomis, 89e), Odumosu. Entr. : Djoubri.

**Guingamp - Saint-Brieuc : 1-2 (0-2)**
Buts : Taha (72e) pour Guingamp ; Bloudeau (8e), Le Douaron (35e) pour Saint-Brieuc.
**Guingamp :** Youfeigane - Etcheverria, Ngwabije, B. Roux, Ako - Gadji, Carnot (Taha, 61e), Boudjemaa - Labissière, Anne, Gueddar (Le Normand, 66e). Entr. : Le Bescond.
**Saint-Brieuc :** C. N'Diaye - Le Marer, Boudin, Simon, Baldé - Aboubakari, Bloudeau (B. N'Diaye, 84e) - Le Douaron (Fombertasse, 46e), Le Mehauté, Z. Allée (A. Allée, 79e) - Mbock. Entr. : D'Ornano.

**Chartres-Poissy : 2-2 (1-1)**
Buts : Persico (44e), Touré (50e) pour Chartres ; M. Haddadou (19e), Kourouma (70e) pour Poissy.
**Chartres :** Crepel - Palbrois, Kodjia, Marie-Louise, Archimbaud - Noc (Gazeau, 76e), Konaté, Fardin, Touré (Louzif, 86e) - Djoco (Papin, 70e), Persico. Entr. : Wallemme.
**Poissy :** Cognard - Ekofo, Rangoly, Fofana, Lespérant - Broquet, Diakhité, Zemri - M. Haddadou (Kourouma, 61e), Da Silva (Kacem, 76e), Raddas. Entr. : Fournier.

**Angers-Les Gobelins : 0-1 (0-1)**
But : Ba (23e).
**Angers :** Mandrea - Kalla, Taipa (Akkal, 55e), Boma, Mouanga - Ould Khaled, Taibi, Mbock (Blanchard, 62e) - Magri, Soula (Tavares, 78e), Ganova. Entr. : Bouhazama.
**Les Gobelins :** Mokando - Traoré, Dexet, Ba (Kaloukadilandi, 34e), Paye - Diarra (Nzeza, 65e), Saki (Diallo, 69e), Moreira - Do Sacramento, Djellilahine, Bamba. Entr. : Giguet.

**Saint-Malo - Lorient B : 0-0**
**Saint-Malo :** Lumé - Wachter, Cillard, Curtius, Injai, Hamel - Peuget (Nkulu, 76e), Yobe (Lahaye, 76e), Danic - Burnel (Domingues, 58e), Iva. Entr. : Poirier.
**Lorient B :** Bartouche - T. Le Bris (Le Saos, 82e), Mendy, Souleymane, Julloux - Bellon, Salibur, Boubaya (Mouyokolo, 20e), Ponceau - Burban, Nakoubi (Bourles, 66e). Entr. : R. Le Bris.

**Vitré-Mantes : 2-1 (2-1)**
Buts : Gros (19e), Le Gall (20e) pour Vitré ; Balmy (31e) pour Mantes.
**Vitré :** Aubeneau - Rocu, Guilbault, Assoumou Akué, Amourette - Barru, Sorin, Menoret (Renier, 87e) - Lebacle (Zakharyan, 69e), Gros, Le Gall. Entr. : Aubert et Rebillon.
**Mantes :** Menay - Keita, Savane, Amoah, Diaby - Baradji (Thiam, 87e), Guella (Dembele, 73e), Mamoun, Mendy - Balmy, Belkhdim. Entr. : Mendy.

**Buteurs**
**1.** Persico (Chartres), Le Douaron (Saint-Brieuc), 7.
**3.** Djoco, Papin (Chartres), Petrilli (Fleury), Bamba (Les Gobelins), Bloudeau (Saint-Brieuc), Dufrennes, Henry (Vannes), 6.
**10.** Sylla (Fleury), Da Silva, Ramos (Les Gobelins), Odumosu (Oissel), Kourouma, Raddas (Poissy), Gros (Vitré), 5.
**17.** Anne (Guingamp B), Burban (Lorient B), Barthélémy, Diarra, Sidibé (Rouen), Le Mehauté (Saint-Brieuc), 4.

**Groupe C, 15e journée**

| | |
|---|---|
| Sète - Saint-Pryvé-Saint-Hilaire | **1-0** |
| Les Herbiers-Nantes B | **0-2** |
| Andrézieux-Bourges Foot | **1-1** |
| Montpellier B - Saint-Étienne B | **2-2** |
| Angoulême-Blois | **remis** |
| Chamalières-Colomiers | **remis** |
| Trélissac-Bergerac | **remis** |
| Stade Bordelais-Romorantin | **remis** |

| Classement | Pts | J. | G. | N. | P. | p. | c. |
|---|---|---|---|---|---|---|---|
| 1. Sète | 35 | 15 | 11 | 2 | 2 | 24 | 14 |
| 2. Blois | 28 | 14 | 9 | 1 | 4 | 15 | 13 |
| 3. Colomiers | 24 | 14 | 6 | 6 | 2 | 21 | 12 |
| 4. Bergerac | 24 | 14 | 7 | 3 | 4 | 18 | 14 |
| 5. Les Herbiers | 23 | 14 | 7 | 2 | 5 | 23 | 16 |
| 6. Nantes B | 22 | 15 | 5 | 7 | 3 | 19 | 15 |
| 7. Bourges Foot | 21 | 14 | 6 | 3 | 5 | 18 | 15 |
| 8. Montpellier B | 20 | 14 | 5 | 5 | 4 | 20 | 20 |
| 9. St-Pryvé-St-Hil. | 16 | 14 | 3 | 7 | 4 | 14 | 18 |
| 10. Angoulême | 16 | 11 | 4 | 4 | 3 | 17 | 14 |
| 11. Romorantin | 16 | 13 | 4 | 4 | 5 | 13 | 12 |
| 12. Andrézieux | 15 | 15 | 3 | 6 | 6 | 18 | 18 |
| 13. Saint-Étienne B | 14 | 15 | 3 | 5 | 7 | 10 | 20 |
| 14. Trélissac | 13 | 13 | 3 | 4 | 6 | 10 | 12 |
| 15. Chamalières | 9 | 14 | 2 | 3 | 9 | 10 | 22 |
| 16. Stade Bordelais | 5 | 13 | 1 | 2 | 10 | 11 | 26 |

**Sète - St-Pryvé-St-Hilaire : 1-0 (0-0)**
But : Gau (58e).
**Sète :** Pappalardo - Diop, Jean-Pierre, Diarra, Balp - Isola, Gau, Serber (Bertoux, 82e), Caddy - Ferhaoui (Gueheo-Djetou, 89e), Gouache (Gomez, 31e). Entr. : Guibal.
**Saint-Pryvé-Saint-Hilaire :** Hunou - Da Silva (Paye, 60e), Leroyer, Moutiapoulle, Plisson - Obambot, Kimbembe, Charpentier (Lemaître, 80e), Seidou - N'Cho (Ouattara, 65e), Antoine. Entr. : Ridira.

**Les Herbiers-Nantes : 0-2 (0-0)**
Buts : Sylla (62e), Luvambo (88e).
**Les Herbiers :** Louchet - Héry, Brelivet, Traoré, Lehuede - Milla, Mimoun, Kimmakon - Dutard (Assoumin, 76e), Mayela (Amofa, 80e), Schuster. Entr. : Masala.
**Nantes :** Jan - Etoo Eyenga, Sylla, Daguin, Moustache - Mané (Mendy, 63e), Lusinga, Bouriaud, Coulibaly (Dabo, 76e) - Luvambo, Abdallah (Eneme, 83e). Entr. : Aristouy.

**Andrézieux-Bourges Foot : 1-1 (0-1)**
Buts : Vacheron (88e s.p.) pour Andrézieux ; Gueye (27e) pour Bourges Foot.
**Andrézieux :** Markut - Vacheron, Felder, Pétrot, Goncalves Dias - Mathieu, Robert - Pereira Lage (Allaigre, 55e), M'Madi (Ouhami, 76e), Steinmetz (Djabour, 55e) - Sackho. Entr. : Revelli.
**Bourges Foot :** Pistol - Sambo, Diene, Wanduka, Badji - Mboup, Faye, A. Ebongue, Sidibé (Bandu, 70e) - Boteko Nkama (Ndaw, 83e), Gueye (Kekoumana, 76e). Entr. : Di Bernardo.

**Montpellier - St-Étienne : 2-2 (1-1)**
Buts : Badu (13e, 80e) pour Montpellier ; Petit (21e), Porsan-Clémenté (65e) pour St-Étienne.
**Montpellier :** Carvalho - Cormelie, Miyenga, Morales, Esteve (Mendy, 57e) - Vargas (Tchato, 89e), Benchama, Boutobba, Robert (Kasongo, 58e) - Vercruysse, Badu. Entr. : Pitau.
**St-Étienne :** Bajic, Durivaux, Leleux, Halaimia, Llort - Porsan-Clémenté, Petit, Mouelfek (Gabard, 88e), Gourna-Douath - Sanchez (Sidibé, 64e), Tormin (Benguedoudj, 90e). Entr. : Nedder.

**Buteurs**
**1.** Popineau (Blois), Gueye (Bourges Foot), Cardinali (Colomiers), 9.
**4.** Payet (Romorantin), 6.
**5.** Pouye (Les Herbiers), Ndilu (Nantes B), Seidou (Saint-Pryvé-Saint-Hilaire), Baana Jaba (Sète), Seck (Stade Bordelais), 5.
**10.** Djabour (Andrézieux), Moke Nkedi (Angoulême), Bakir (Bergerac), Colo (Chamalières), Mayela (Les Herbiers), Adouyev (Montpellier B), Luvambo (Nantes B), Caddy, Kassa (Sète), 4.
**19.** M'Madi, Vacheron (Andrézieux), Franco (Angoulême), Fichten (Bergerac), Samb (Blois), Zabou (Bourges Foot), Kimmakon, Schuster (Les Herbiers), Kaiboue (Montpellier B), Vercruysse (Montpellier B), Lemaître (Saint-Pryvé-Saint-Hilaire), Orinel (Sète), Fourmy (Trélissac), 3.

**Groupe D, 15e journée**

| | |
|---|---|
| Grasse-Endoume | **0-1** |
| Fréjus-St-Raph. - Moulins-Yzeure | **1-3** |
| Martigues-Jura Sud | **2-1** |
| Lyon B-Annecy | **1-2** |
| Marignane Gignac-Chasselay | **0-1** |
| Louhans-Cuiseaux - Nîmes B | **1-2** |
| Marseille B-Hyères | **0-1** |
| Saint-Priest - Monaco B | **3-2** |

| Classement | Pts | J. | G. | N. | P. | p. | c. |
|---|---|---|---|---|---|---|---|
| 1. Grasse | 31 | 15 | 9 | 4 | 2 | 21 | 9 |
| 2. Moulins-Yzeure | 29 | 15 | 8 | 5 | 2 | 19 | 12 |
| 3. Martigues | 29 | 15 | 8 | 5 | 2 | 19 | 11 |
| 4. Annecy | 26 | 14 | 7 | 5 | 2 | 15 | 9 |
| 5. Chasselay | 26 | 15 | 7 | 5 | 3 | 20 | 14 |
| 6. Louhans-Cuis. | 25 | 14 | 7 | 4 | 3 | 31 | 16 |
| 7. Lyon B | 18 | 15 | 5 | 3 | 7 | 17 | 20 |
| 8. Hyères | 18 | 15 | 4 | 6 | 5 | 9 | 14 |
| 9. Jura Sud | 18 | 15 | 5 | 3 | 7 | 15 | 25 |
| 10. Fréjus-St-Raph. | 17 | 15 | 4 | 5 | 6 | 16 | 20 |
| 11. Marignane Gign. | 16 | 15 | 4 | 4 | 7 | 12 | 15 |
| 12. Saint-Priest | 16 | 15 | 3 | 7 | 5 | 17 | 17 |
| 13. Marseille B | 15 | 15 | 4 | 3 | 8 | 17 | 25 |
| 14. Endoume | 14 | 15 | 3 | 5 | 7 | 15 | 21 |
| 15. Nîmes B | 13 | 15 | 3 | 4 | 8 | 14 | 19 |
| 16. Monaco B | 11 | 15 | 3 | 2 | 10 | 16 | 26 |

**Grasse-Endoume : 0-1 (0-1)**
But : Pidery (8e). Expulsion : Andréa (51e) pour Grasse.
**Grasse :** Camus - Smith (Ja. Mendes, 84e), Andréa, Robalo, Abt - Medjian, Dao Castellana (Ranieri, 61e), Reibec (Sancho, 73e), Boussaid - Delerue, Mafouta. Entr. : Chabas.
**Endoume :** Zaccarelli - Puccinelli (Licata, 88e), Marin, Kebbal, Trani - Ozée, Diatta, Haddou - Fawzi, Pidery, Nedjadi (Hocine, 75e). Entr. : Huard.

**Fréjus - Moulins-Yzeure : 1-3 (0-0)**
Buts : N'Sonde (75e) pour Fréjus-Saint-Raphaël ; Alouache (51e), Deniaud (83e), Margottat (90e) pour Moulins-Yzeure.
**Fréjus :** Ousseni - De Souza, Dumas, Mouillon (Balmy, 37e), Keita - Buisson, Delvigne (Bourigeaud, 70e), Gbohou (Henaini, 90e), Orinel - Da Silva, N'Sonde. Entr. : Troin.
**Moulins-Yzeure :** Millieras - Kouadio, Bellamy, Civet, Rouchon - Sudre, Guillou - Deniaud, Racollet (Margottat, 80e), Millot (Brun, 57e) - Alouache. Entr. : Degironde.

**Martigues-Jura Sud : 2-1 (0-0)**
Buts : Madi (60e), Banvo (86e) pour Martigues ; Debal (70e s.p.) pour Jura Sud.
**Martigues :** Adrien - Pham-Ba, Wilwert, Saidou, Kibundu - Madi (Banvo, 71e), Abdou, Belloumou, Malonga (Diakité, 76e) - Fofana (Behlow, 90e), Diarra. Entr. : Chelle.
**Jura Sud :** Moussima - Cappellari, Guichard, Fahrasmane, Cucu - Aidoud (Aggrey, 42e) - Pierre-Louis, Bon, Saci, Debal (Faivre, 74e) - Etoughe (Bogovic, 74e). Entr. : Moulin.

**Lyon-Annecy : 1-2 (1-1)**
Buts : Fontaine (29e) pour Lyon ; Le Tallec (41e), Gonçalves (61e) pour Annecy.
**Lyon :** Racioppi - Kalulu, Diomandé, Perrier, Bard - Devarrewaere, B. Fofana (Duku, 46e), Solet - Augarreau, Fontaine, Griffiths (Lepaul, 73e). Entr. : G. Fofana et Bizeul.
**Annecy :** Perez - Garby, Pinto-Borges, Chapuis, Marie - Fillon, Gonçalves - Rocchi (E. Enza-Yamissi, 90e), Poulain, Desmartin (M. Enza-Yamissi, 84e) - Le Tallec (Spano, 69e). Entr. : Poinsignon.

**Marignane Gignac-Chasselay : 0-1 (0-1)**
But : Camelo (31e). Expulsion : Nlaté (35e) pour Marignane Gignac.
**Marignane Gignac :** Gil - Nlaté, Bamba, Kwasnik, Trento - Baude (Barrillon, 46e), Théréau, Lopez, Llovet (Koré, 83e) - Soilihi, Bacconnier. Entr. : Eyraud.
**Chasselay :** Philippon - Nyemeck, Faure, Camelo, Vargas Rios - Farras - Colin (Laspalles, 90e), Amegnaglo, Le Maître (Gana, 66e), Guirassy - Belvito (Roussey, 86e). Entr. : Cris.

**Louhans-Cuiseaux - Nîmes : 1-2 (1-1)**
Buts : Angani (26e) pour Louhans-Cuiseaux ; Mégier (40e), Huriez (65e) pour Nîmes.
**Louhans-Cuiseaux :** Diolot - Mingoua, Ngwem, Abderrahmane, Abdou (Macalou, 84e) - Crolet, Benhamza, Larose, Billemaz (Tomasi, 68e) - Ahouré, Angani (Barty, 60e). Entr. : Jay.
**Nîmes :** Rabouille - Calancha, Mégier, Guessoum, Gas - Malanda (Jourdan, 64e), Majouga, Ahlinvi, Huriez (El-Ftouhi, 82e) - Posteraro, Sainte-Luce. Entr. : Dumas.

**Marseille-Hyères : 0-1 (0-1)**
But : Kohser (23e).
**Marseille :** Nazaretian - Ali Mohamed, Kada, Gassama, Nkounkou - Philiponeau, Khetir, Ahmed (Bertelli, 72e) - Lihadji, Ben Fredj (Guilhen, 80e), Baaloudj. Entr. : Anziani.
**Hyères :** Scolan - Gazzaoui, Touil, M. Blanc, Daniel, Rosset - Fuchs (Kouache, 79e), Amimi, Zerfaoui - Kohser (Gomis, 58e), Campeon (Zennouhi, 87e). Entr. : Compan.

**Saint-Priest - Monaco : 3-2 (0-2)**
Buts : Mahaya (49e), Labonne (88e), Yahia (90e) pour Saint-Priest ; Ibouroi (14e), Faivre (28e s.p.) pour Monaco.
**Saint-Priest :** Chorfa - Segui, Coulanghon, Fourtier, N'Gouma - Dhib, Labonne, Hari (Nzongo, 46e), Yuri Gonçalves - Mahaya, Paye (Yahia, 82e). Entr. : Bah.
**Monaco :** Louis - Nguinda (Antognelli, 82e), Gaspar, Mbae, Matsima - Appin, Ibouroi, Faivre, Alioui - Maes (Matazo, 67e), Étienne. Entr. : Bechkoura.

**Buteurs**
**1.** Mafouta (Grasse), 8.
**2.** Aké (Marseille B), 7.
**3.** Crolet (Louhans-Cuiseaux), Alouache (Moulins-Yzeure), 6.
**5.** Belvito (Chasselay), Delerue (Grasse), Debal (Jura Sud), Ahouré, Barty, Larose (Louhans-Cuiseaux), Cherki (Lyon B), Deniaud (Moulins-Yzeure), Boukaka (Saint-Priest), 5.
**14.** Guirassy (Chasselay), Da Silva (Fréjus-Saint-Raphaël), Macalou (Louhans-Cuiseaux), Griffiths (Lyon B), Banvo (Martigues), 4.
**19.** Gonçalves (Annecy), Fawzi, Hammoud (Endoume Marseille), Ouchmid, Tlili (Fréjus-Saint-Raphaël), El-Atri (Marignane Gignac), Ben Fredj, Kessa (Marseille B), Fofana (Martigues), Ayiah, Faivre, M. Sylla (Monaco B), Karraoui (Nîmes B), 3.

## National 3

**Groupe A**
**Match en retard, 9e journée**

| | |
|---|---|
| Bayonne-Anglet Genêts | **1-0** |

**Classement**
**1.** Stade Montois, 26 pts. **2.** Poitiers, 17. **3.** Chauvigny, 17. **4.** Bressuire, 16. **5.** Bayonne, 15. **6.** Pau B, 14. **7.** Lège-Cap-Ferret, 14. **8.** Bordeaux B, 14. **9.** Niort B, 14. **10.** Châtellerault, 13. **11.** Anglet Genêts, 13. **12.** Cognac, 13. **13.** Mérignac Arlac, 10. **14.** Bassin d'Arcachon, 5.

**Groupe B**
**Matches en retard, 8e et 11e journées**

| | |
|---|---|
| La Roche-sur-Yon - Challans | **1-0** |
| Pouzauges - Fontenay-le-Comte | **1-1** |

**Classement**
**1.** Châteaubriant, 28 pts. **2.** La Roche-sur-Yon, 26. **3.** Sablé, 23. **4.** Saumur, 20. **5.** Challans, 16. **6.** Fontenay-le-Comte, 14. **7.** Laval B, 13. **8.** Pouzauges, 13. **9.** Vertou, 13. **10.** La Châtaigneraie, 12. **11.** Changé, 11. **12.** Le Mans B, 11. **13.** Les Herbiers B, 10. **14.** La Flèche, 10.

**Groupe C**
**Matches en retard, 6e, 7e et 8e journées**

| | |
|---|---|
| Montargis-Avoine | **0-0** |
| Ouest Tourangeau-Châteauroux B | **2-0** |
| Bourges 18 - Saint-Cyr-sur-Loire | **5-0** |

**Classement**
**1.** Tours, 25 pts. **2.** Ouest Tourangeau, 21. **3.** Montlouis, 19. **4.** Chartres B, 19. **5.** Montargis, 19. **6.** Orléans B, 18. **7.** Avoine, 18. **8.** Bourges 18, 17. **9.** Vierzon, 15. **10.** Saran, 15. **11.** Châteauroux B, 13. **12.** Châteauneuf-sur-Loire, 9. **13.** St-Cyr-sur-Loire, 8. **14.** Dreux, 4.

**Groupe H**
**Match en retard, 9e journée**

| | |
|---|---|
| Balma-Fabrègues | **3-2** |

**Classement**
**1.** Canet-en-Roussillon, 26 pts. **2.** Balma, 22. **3.** Fabrègues, 22. **4.** Muret, 22. **5.** Blagnac, 19. **6.** Alès, 17. **7.** Agde, 14. **8.** Rodez B, 14. **9.** Toulouse B, 13. **10.** Beaucaire, 12. **11.** Aigues-Mortes, 11. **12.** Béziers B, 10. **13.** Toulouse Rodéo, 10. **14.** Auch, 9.

**Groupe I**
**Match en retard, 8e journée**

| | |
|---|---|
| Valenciennes B-Le Portel | **5-2** |

**Classement**
**1.** Marcq-en-Barœul, 23 pts. **2.** Vimy, 20. **3.** Beauvais, 18. **4.** Feignies-Aulnoye, 18. **5.** Amiens B, 17. **6.** Le Touquet, 15. **7.** Valenciennes B, 14. **8.** Boulogne-sur-Mer B, 14. **9.** Maubeuge, 14. **10.** Amiens AC, 12. **11.** Arras, 12. **12.** Chambly B, 10. **13.** Grande-Synthe, 9. **14.** Le Portel, 9.

**Groupe J**
**Match en retard, 7e journée**

| | |
|---|---|
| Pacy Ménilles-Vire | **1-1** |

**Classement**
**1.** Caen B, 26 pts. **2.** Le Havre B, 23. **3.** Cherbourg, 22. **4.** Avant Garde Caen, 21. **5.** Évreux, 21. **6.** Saint-Lô, 18. **7.** Avranches B, 14. **8.** Dieppe, 14. **9.** Quevilly-Rouen B, 14. **10.** Vire, 12. **11.** Grand-Quevilly, 10. **12.** Alençon, 10. **13.** Pacy Ménilles, 6. **14.** Gonfreville, 3.

**Groupe L**
**Match en retard, 8e journée**
Versailles - Noisy-le-Grand **1-1**
**Classement**
**1.** Versailles, 26 pts. **2.** Ivry, 25. **3.** Paris FC B, 22. **4.** Créteil B, 20. **5.** Paris-SG B, 18. **6.** Racing Club de France, 17. **7.** Torcy, 16. **8.** Les Mureaux, 16. **9.** Aubervilliers, 15. **10.** Le Blanc-Mesnil, 15. **11.** Noisy-le-Grand, 11. **12.** Les Ulis, 11. **13.** Saint-Leu, 10. **14.** Boulogne-Billancourt, 10.

# Régionaux 1

## Bretagne

**Poule A**
**Match en retard, 8e journée**
Séné-Pontivy B **5-3**
**Classement**
**1.** Milizac, 26 pts. **2.** US Montagnarde, 25. **3.** Vannes B, 22. **4.** Saint-Renan, 21. **5.** Loudéac, 17. **6.** Châteaulin, 16. **7.** Guipavas, 15. **8.** Pluvigner Keriolets, 15. **9.** Concarneau B, 14. **10.** Pontivy B, 14. **11.** Plabennec B, 13. **12.** Séné, 12. **13.** Lorient CEP, 11. **14.** Douarnenez, 10.

**Poule B**
**Match en retard, 6e journée**
Lamballe - Plancoët-Arguenon **2-0**
**Classement**
**1.** Saint-Brieuc B, 30 pts. **2.** Quessoy, 22. **3.** Vitré B, 22. **4.** Guipry-Messac, 21. **5.** Lamballe, 20. **6.** Dinan-Léhon B, 19. **7.** Le Rheu, 17. **8.** Saint-Malo B, 16. **9.** Cesson, 14. **10.** Vignoc-Hédé-Guipel, 13. **11.** Langueux, 11. **12.** Breteil-Talensac, 9. **13.** Plancoët-Arguenon, 9. **14.** Redon, 7.

## Centre

**Matches en retard, 2e journée**
Saint-Georges-sur-Eure - Amilly **1-1**
Azay-Cheillé - Déols **2-2**
**Classement**
**1.** Déols, 18 pts. **2.** Amilly, 17. **3.** Blois B, 17. **4.** Saint-Jean-le-Blanc, 15. **5.** Azay-Cheillé, 13. **6.** Saint-Georges-sur-Eure, 12. **7.** Vineuil, 11. **8.** Portugais Bourges, 11. **9.** Chambray-lès-Tours, 10. **10.** Chartres C, 10. **11.** Saint-Amand, 9. **12.** Tours B, 9.

## Guadeloupe

**13e journée**
Vieux-Habitants-AS Le Gosier **0-1**
Phare Canal-Jeunesse Évolution **0-0**
CS Le Moule - US Sainte-Rose **1-1**
US Baie-Mahault - Marie-Gal. **23 déc.**
La Gauloise-Arsenal Club **23 déc.**
Artistes Raizet-Solid. Scolaire **remis**
Lamentin - RC Basse-Terre **remis**

**Classement**
**1.** AS Le Gosier, 33 pts. **2.** Jeunesse Évolution, 32. **3.** US Baie-Mahault, 29. **4.** US Sainte-Rose, 26. **5.** Marie-Galante, 25. **6.** CS Le Moule, 25. **7.** La Gauloise, 23. **8.** Arsenal Club, 22. **9.** Artistes du Raizet, 21. **10.** Phare du Canal, 18. **11.** Vieux-Habitants, 17. **12.** Lamentin, 15. **13.** Solidarité Scolaire, 14. **14.** RC Basse-Terre, 14.

## Hauts-de-France

**Poule B**
**Match en retard, 8e journée**
Roye-Noyon - Nogent **5-0**
**Classement**
**1.** Chantilly, 26 pts. **2.** Senlis, 21. **3.** Itancourt Neuville, 20. **4.** Saint-Amand, 18. **5.** Cambrai, 17. **6.** Loos-en-Gohelle, 15. **7.** Lesquin, 12. **8.** Roye-Noyon, 11. **9.** Compiègne, 11. **10.** Chauny, 9. **11.** Laon, 8. **12.** Guignicourt, 6. **13.** Nogent, 6. **14.** Hazebrouck, 3.

## Martinique

**Matches en retard, 9e et 10e journées**
New Star-Club Franciscain **1-1**
Samaritaine-Club Colonial **1-0**
**11e journée**
Réveil Sportif-Samaritaine **0-2**
Aiglon-Club Franciscain **2-1**
Golden Lion-Essor Préchotin **1-1**
Le Robert-Le Lorrain **1-3**
Rivière-Pilote - CO Trénelle **0-3**
Club Colonial-RC Saint-Joseph **0-0**
New Star-UJ Monnérot **0-0**
**Classement**
**1.** Samaritaine, 37 pts. **2.** Club Franciscain, 34. **3.** Essor Préchotin, 33. **4.** Le Robert, 25. **5.** Aiglon, 25. **6.** CO Trénelle, 24. **7.** Rivière-Pilote, 24. **8.** Club Colonial, 22. **9.** Le Lorrain, 22. **10.** Golden Lion, 21. **11.** UJ Monnérot, 21. **12.** New Star, 20. **13.** RC Saint-Joseph, 16. **14.** Réveil Sportif, 16.

## Méditerranée

**Matches en retard, 7e journée**
Le Cannet-R. -Stade Marseillais **1-0**
Carnoux-Berre **3-1**
Rousset - Fos-sur-Mer **2-0**
Sainte-Maxime - Salon Bel Air **0-0**
Courthezon - Cagnes-Le Cros **2-1**
Toulon B-Marignane Gignac B **0-0**
Carqueiranne-Menton **4-2**
**Classement**
**1.** Le Cannet-Rocheville, 20 pts. **2.** Rousset, 19. **3.** Carnoux, 16. **4.** Sainte-Maxime, 15. **5.** Carqueiranne, 14. **6.** Fos-sur-Mer, 13. **7.** Stade Marseillais, 13. **8.** Courthezon, 13. **9.** Cagnes-Le Cros, 11. **10.** Salon Bel Air, 10. **11.** Berre, 8. **12.** Menton, 7. **13.** Marignane Gignac B, 7. **14.** Toulon B, 7.

## Normandie

**Poule B**
**Match en retard, 4e journée**
Pavilly - Deville-Maromme **1-2**
**Classement**
**1.** Rouen B, 25 pts. **2.** Romilly Pt-St-Pierre, 19. **3.** Sotteville, 18. **4.** Deauville, 14. **5.** Le Havre Municipaux, 13. **6.** Le Mesnil-Esnard, 13. **7.** Oissel B, 11. **8.** Deville-Maromme, 9. **9.** Yvetot, 7. **10.** Madrillet-Château-Blanc, 7. **11.** Bois-Guillaume, 5. **12.** Pavilly, 4.

## Nouvelle-Aquitaine

**Poule A**
**Matches en retard, 6e journée**
Neuville-Nueillaubiers **4-1**
Niort-St-Liguaire - St-Jean-Ang. **2-3**
**Classement**
**1.** Saint-Jean-d'Angély, 16 pts. **2.** Thouars, 16. **3.** Neuville, 13. **4.** Nueillaubiers, 13. **5.** Buxerolles, 12. **6.** Montmorillon, 12. **7.** La Rochelle, 11. **8.** Chauray, 10. **9.** Royan-Vaux, 9. **10.** Niort-Saint-Liguaire, 8. **11.** Niort Saint-Florent, 5. **12.** Échiré-Saint-Gelais, 3.

**Poule B**
**Matches en retard, 6e journée**
Limoges-Lormont **0-3**
Trélissac B-Angoulême B **2-1**
Feytiat-Stade Bordelais B **3-1**
Bergerac B-Marmande **1-0**
**Classement**
**1.** Bergerac B, 19 pts. **2.** Libourne, 16. **3.** Isle, 16. **4.** Trélissac B, 15. **5.** Brive, 14. **6.** Boulazac, 10. **7.** Limoges, 10. **8.** Marmande, 9. **9.** Lormont, 9. **10.** Feytiat, 8. **11.** Angoulême B, 7. **12.** Stade Bordelais B, 6.

**Poule C**
**Matches en retard, 6e et 8e journée**
Tartas-St-Yaguen - St-Médard **1-1**
Villenave - Portes-Entre-Deux-M. **2-1**
**Classement**
**1.** Tartas-Saint-Yaguen, 19 pts. **2.** Villenave, 18. **3.** Cestas, 17. **4.** Portes-de-l'Entre-Deux-Mers, 15. **5.** Saint-Paul, 13. **6.** Saint-Pierre d'Irube, 11. **7.** Orthez Béarn, 10. **8.** Arin Luzien, 7. **9.** Saint-Médard-en-Jalles, 7. **10.** Bayonne B, 4. **11.** La Brède, 4. **12.** Blanquefort, 1.

## Occitanie

**Poule A**
**Matches en retard, 6e journée**
Saint-Alban - Aussonne **4-1**
Tarbes-Cazères **1-1**

**Poule B**
**Matches en retard, 6e, 7e et 10e journées**
Portet-Girou **1-2**
Toulouse Métropole-Revel **5-1**
Carcassonne-Narbonne **0-1**

**Classement**
**1.** Toulouse Métropole, 23 pts. **2.** Narbonne, 22. **3.** Saint-Estève, 21. **4.** Pibrac, 18. **5.** Balaruc, 15. **6.** Carcassonne, 14. **7.** Girou, 12. **8.** Luzenac, 11. **9.** Revel, 10. **10.** Perpignan, 6. **11.** Portet, 5. **12.** Saint-Orens, 3.

**Poule C**
**Match en retard, 7e journée**
Lunel-Montarnaud **1-1**
**Classement**
**1.** Lattes, 22 pts. **2.** Albères-Argelès, 17. **3.** Uzès, 16. **4.** Sète B, 16. **5.** Mende, 15. **6.** Bagnols-Pont, 14. **7.** Frontignan, 12. **8.** Montarnaud, 11. **9.** Saint-Clément Montferrier, 10. **10.** Rousson, 9. **11.** Clermontaise, 7. **12.** Lunel, 6.

## Pays de la Loire

**Poule A**
**Match en retard, 5e journée**
Mayenne Stade - La Roche/Yon **3-3**
**Classement**
**1.** Le Poiré-sur-Vie, 23 pts. **2.** Sautron, 19. **3.** Rezé, 17. **4.** La Roche-sur-Yon, 16. **5.** Orvault, 14. **6.** Beaucouzé, 13. **7.** Mayenne Stade, 11. **8.** La Ferté-Bernard, 11. **9.** Saint-Nazaire, 10. **10.** Mulsanne-Téloché, 6. **11.** Bonchamp, 5. **12.** Cholet B, 3.

# U19

**Groupe A**
**Match en retard, 11e journée**
Feignies-Aulnoye - Lille **1-4**
**Classement**
**1.** Amiens, 33 pts. **2.** Paris-SG, 31. **3.** Le Havre, 30. **4.** Drancy, 27. **5.** Évreux, 24. **6.** Orléans, 21. **7.** Lens, 20. **8.** Caen, 18. **9.** Valenciennes, 17. **10.** Lille, 17. **11.** Quevilly-Rouen, 13. **12.** Chartres, 12. **13.** Boulogne-sur-Mer, 7. **14.** Feignies-Aulnoye, 6.

**Groupe C**
**Match en retard, 10e et 13e journées**
Laval-Bordeaux **1-0**
Vannes-Niort **0-3**
**Classement**
**1.** Angers, 36 pts. **2.** Guingamp, 29. **3.** Nantes, 29. **4.** Rennes, 23. **5.** Bordeaux, 23. **6.** Laval, 20. **7.** Châteauroux, 19. **8.** Concarneau, 19. **9.** Niort, 16. **10.** Le Mans, 15. **11.** Bayonne, 14. **12.** Trélissac, 13. **13.** Tours, 12. **14.** Vannes, 6.

**Groupe D**
**Matches en retard, 12e journée**
Nice-Istres **0-0**
Toulon-Monaco **0-2**

**Classement**
**1.** Monaco, 32 pts. **2.** Montpellier, 30. **3.** Saint-Étienne, 27. **4.** Nice, 26. **5.** Ajaccio, 24. **6.** Toulouse, 20. **7.** Colomiers, 20. **8.** Istres, 17. **9.** Toulon, 17. **10.** Nîmes, 17. **11.** Cannes, 14. **12.** Castelnau-Le Crès, 12. **13.** Bastia, 10. **14.** Porto-Vecchio, 1.

# U17

**Groupe A**
**Match en retard, 10e journée**
Lille-Dunkerque **3-0**
**Classement**
**1.** Paris-SG, 40 pts. **2.** Lille, 35. **3.** Lens, 35. **4.** Boulogne-sur-Mer, 28. **5.** Caen, 25. **6.** Amiens, 25. **7.** Rouen, 22. **8.** Valenciennes, 22. **9.** Le Havre, 21. **10.** Dunkerque, 21. **11.** Mantes, 13. **12.** Évreux, 10. **13.** Quevilly-Rouen, 9. **14.** ASPTT Caen, 0.

**Groupe C**
**Match en retard, 12e journée**
Saint-Étienne - Montferrand **4-1**
**Classement**
**1.** Lyon, 38 pts. **2.** Olympique Valence, 27. **3.** Dijon, 27. **4.** FC Lyon, 26. **5.** Auxerre, 26. **6.** Annecy, 22. **7.** Saint-Etienne, 21. **8.** Besançon, 21. **9.** Clermont, 20. **10.** Bourg-en-Bresse, 19. **11.** Saint-Priest, 18. **12.** Grenoble, 18. **13.** Montferrand, 9. **14.** Montluçon, 4.

Retrouvez toute l'actualité de la Ligue 1 sur
francefootball.fr

# Premier League 18e journée

## L'équipe type theguardian

## Classement

| | | Pts | J. | G. | N. | P. | p. | c. | Diff. |
|---|---|---|---|---|---|---|---|---|---|
| → | 1. Liverpool | 49 | 17 | 16 | 1 | 0 | 42 | 14 | +28 |
| → | 2. Leicester | 39 | 18 | 12 | 3 | 3 | 41 | 14 | +27 |
| → | 3. Manchester City | 38 | 18 | 12 | 2 | 4 | 50 | 20 | +30 |
| → | 4. Chelsea | 32 | 18 | 10 | 2 | 6 | 33 | 25 | +8 |
| ↗ | 5. Sheffield Utd | 28 | 18 | 7 | 7 | 4 | 22 | 16 | +6 |
| ↗ | 6. Wolverhampton | 27 | 18 | 6 | 9 | 3 | 26 | 22 | +4 |
| ↘ | 7. Tottenham | 26 | 18 | 7 | 5 | 6 | 32 | 26 | +6 |
| ↘ | 8. Manchester Utd | 25 | 18 | 6 | 7 | 5 | 26 | 22 | +4 |
| ↗ | 9. Newcastle Utd | 25 | 18 | 7 | 4 | 7 | 18 | 24 | -6 |
| ↗ | 10. Burnley | 24 | 18 | 7 | 3 | 8 | 23 | 29 | -6 |
| ↘ | 11. Arsenal | 23 | 18 | 5 | 8 | 5 | 24 | 27 | -3 |
| ↘ | 12. Crystal Palace | 23 | 18 | 6 | 5 | 7 | 15 | 20 | -5 |
| → | 13. Brighton | 20 | 18 | 5 | 5 | 8 | 21 | 26 | -5 |
| → | 14. Bournemouth | 19 | 18 | 5 | 4 | 9 | 19 | 25 | -6 |
| ↗ | 15. Everton | 19 | 18 | 5 | 4 | 9 | 20 | 29 | -9 |
| ↘ | 16. West Ham | 19 | 17 | 5 | 4 | 8 | 19 | 28 | -9 |
| ↗ | 17. Southampton | 18 | 18 | 5 | 3 | 10 | 21 | 37 | -16 |
| ↘ | 18. Aston Villa | 15 | 18 | 4 | 3 | 11 | 24 | 33 | -9 |
| → | 19. Norwich | 12 | 18 | 3 | 3 | 12 | 19 | 37 | -18 |
| → | 20. Watford | 12 | 18 | 2 | 6 | 10 | 11 | 32 | -21 |

## Buteurs

**1.** Vardy (Leicester), 17.
**2.** Aubameyang (Arsenal), Abraham (Chelsea), Ings (Southampton), 11.
**5.** Mané (Liverpool), Rashford (Manchester Utd), 10.

## Rendez-vous

**19e journée,**
**jeudi 26 décembre, 13 h 30**
Tottenham-Brighton
**16 heures**
Chelsea-Southampton
Sheffield Utd-Watford
Crystal Palace-West Ham
Bournemouth-Arsenal
Everton-Burnley
Aston Villa-Norwich
**18 h 30**
Manchester Utd-Newcastle
**21 heures**
Leicester-Liverpool
**Vendredi 27 décembre,**
**20 h 45**
Wolverhampton-Manchester City

**20e journée, samedi 28 déc., 13 h 30**
Brighton-Bournemouth
**16 heures**
Southampton-Crystal Palace
Newcastle-Everton
Watford-Aston Villa
**18 h 30**
West Ham-Leicester
Norwich-Tottenham
**20 h 45**
Burnley-Manchester Utd
**Dimanche 29 décembre, 15 heures**
Arsenal-Chelsea
**17 h 30**
Liverpool-Wolverhampton
**19 heures**
Manchester City-Sheffield Utd
**21e journée, mercr. 1er janv., 13 h 30**
Brighton-Chelsea
Burnley-Aston Villa
**16 heures**
Newcastle-Leicester
Southampton-Tottenham
Watford-Wolverhampton
**18 h 30**
Manchester City-Everton
Norwich-Crystal Palace
West Ham-Bournemouth
**21 heures**
Arsenal-Manchester Utd
**Jeudi 2 janvier, 21 heures**
Liverpool-Sheffield Utd

## Fiches techniques

**Express**

| | |
|---|---|
| Manchester City-Leicester | **3-1** |
| Tottenham-Chelsea | **0-2** |
| Brighton-Sheffield Utd | **0-1** |
| Norwich-Wolverhampton | **1-2** |
| Watford-Manchester Utd | **2-0** |
| Newcastle-Crystal Palace | **1-0** |
| Bournemouth-Burnley | **0-1** |
| Everton-Arsenal | **0-0** |
| Aston Villa-Southampton | **1-3** |
| West Ham-Liverpool | **remis** |

**Manchester C.-Leicester : 3-1 (2-1)**
Buts : Mahrez (30e), Gündogan (43e s.p.), Gabriel Jésus (69e) pour Man City ; Vardy (22e) pour Leicester. Samedi 21 décembre. Spectateurs : 54 415. Arbitre : M. Dean.
**Manchester City :** Ederson - Walker, Fernandinho, Otamendi, Mendy - De Bruyne (Agüero, 90e), Gündogan (Rodri, 79e), Bernardo Silva - Mahrez, Gabriel Jesus, Sterling (Foden, 89e). Entr. : Guardiola.
**Leicester :** Schmeichel - Ricardo Pereira, Evans, Söyüncü, Chilwell - Ndidi - Perez (Gray, 68e), Tielemans (Praet, 77e), Maddison, Barnes (Albrighton, 64e) - Vardy. Entr. : Rodgers.

**Tottenham-Chelsea : 0-2 (0-2)**
Buts : Willian (12e, 45e+4 s.p.). Dimanche 22 déc. Spect. : 61 104. Arbitre : M. Taylor. Expulsion : Son Heung-min (62e) pour Tottenham.
**Tottenham :** Gazzaniga - Aurier, D. Sanchez, Alderweireld, Vertonghen (Rose, 74e) - Dier (Eriksen, 46e), Sissoko - Lucas (Ndombele, 74e), Dele Alli, Son Heung-Min - Kane. Entr. : Mourinho.
**Chelsea :** Kepa Arrizabalaga - Rüdiger, Zouma, Tomori - Azpilicueta (James, 80e), Kanté, Kovacic (Jorginho, 68e), Marcos Alonso - Mount, Abraham (Batshuayi, 80e), Willian. Entr. : Lampard.

**Brighton-Sheffield Utd : 0-1 (0-1)**
But : McBurnie (23e). Samedi 21 déc. Spectat. : 30 505. Arbitre : M. Jones.
**Brighton :** Ryan - Montoya (Bissouma, 56e), Webster, Dunk, Burn - Pröpper, Stephens - Mooy, Gross (Murray, 46e), Trossard (Connolly, 46e) - Maupay. Entr. : Potter.

**Sheffield Utd :** Henderson - Basham, Egan, O'Connell - Baldock, Lundstram, Norwood (Besic, 82e), Freeman (Osborn, 53e), Stevens - McBurnie (Mousset, 63e), McGoldrick. Entr. : Wilder.

**Norwich-Wolverhampton : 1-2 (1-0)**
Buts : Cantwell (17e) pour Norwich ; Saïss (60e), Jimenez (81e) pour Wolverhampton. Samedi 21 déc. Spect. : 27 053. Arbitre : M. Bankes.
**Norwich :** Krul - Aarons, Zimmermann, Hanley, Byram - Tettey (Hernandez, 87e), Trybull (Vrancic, 86e) - Buendia, McLean, Cantwell (Srbeny, 86e) - Pukki. Entr. : Farke.
**Wolverhampton :** Rui Patricio - Dendoncker, Coady, Saïss - Doherty, Ruben Neves, Joao Moutinho, Jonny Castro - Traoré, Jimenez (Cutrone, 90e), Diogo Jota (Neto, 77e). Entr. : Nuno Espirito Santo.

**Watford-Manchester Utd : 2-0 (0-0)**
Buts : Sarr (50e), Deeney (54e s.p.). Dimanche 22 déc.. Spectateurs : 21 488. Arbitre : M. Mason.
**Watford :** Foster - Mariappa, Kabasele, Cathcart, Femenia - Capoue (Pereyra, 77e), Hughes - Sarr (Success, 87e), Doucouré (Chalobah, 69e), Deulofeu - Deeney. Entr. : Pearson.
**Manchester Utd :** De Gea - Wan-Bissaka, Lindelöf, Maguire, Shaw - McTominay (Mata, 73e), Fred - James (Greenwood, 58e), Lingard (Pogba, 64e), Rashford - Martial. Entr. : Solskjaer.

**Newcastle-Crystal Palace : 1-0 (0-0)**
But : Almiron (83e). Samedi 21 déc.. Spect. : 45 453. Arbitre : M. Hooper.
**Newcastle :** Dubravka - Schär, Fernandez, Lejeune - Manquillo, Hayden (S. Longstaff, 64e), Shelvey, Almiron, Dummett (Yedlin, 90e) - Carroll, Joelinton (Gayle, 77e). Entr. : Bruce.
**Crystal Palace :** Guaita - Kelly, Tomkins, Kouyaté, Van Aanholt - McCarthy, Milivojevic, McArthur (Meyer, 86e) - Ayew, Benteke, Zaha. Entr. : Hodgson.
**Bournemouth-Burnley : 0-1 (0-0)**
But : Jay Rodriguez (89e). Samedi 21 décembre. Spectateurs : 10 020. Arbitre : M. Atkinson.

**Bournemouth :** Ramsdale - Stacey, Francis, Mepham, Diego Rico - Billing (Solanke, 86e), Lerma, Gosling - L. Cook (C. Wilson, 56e), King, Fraser. Entr. : Howe.
**Burnley :** Pope - Bardsley, Tarkowski, Mee, Taylor - Hendrick (Lennon, 65e), Westwood, Cork, McNeil (Brady, 82e) - Wood, Barnes (Jay Rodriguez, 75e). Entr. : Dyche.

**Everton-Arsenal : 0-0**
Samedi 21 décembre. Spectateurs : 39 326. Arbitre : M. Friend.
**Everton :** Pickford - Sidibé, Mina, Holgate, Digne - Davies, Sigurdsson, Delph (Keane, 72e), Iwobi (Tosun, 11e ; Kean, 80e) - Richarlison, Calvert-Lewin. Entr. : Ferguson.
**Arsenal :** Leno - Maitland-Niles, Chambers, David Luiz, Saka - Xhaka, Torreira - Nelson, Smith-Rowe (Willock, 67e), Martinelli - Aubameyang (Lacazette, 78e). Entr. : Ljungberg.

**Aston Villa-Southampton : 1-3 (0-2)**
Buts : Grealish (75e) pour Aston Villa ; Ings (21e, 51e), Stephens (31e) pour Southampton. Samedi 21 décembre. Spect. : 41 834. Arbitre : M. Pawson.
**Aston Villa :** Heaton - Guilbert, Engels, Hause, Targett - McGinn (Nakamba, 8e), Douglas Luiz, Hourihane (Kodjia, 56e) - El-Ghazi (Hassan Trezeguet, 68e), Wesley, Grealish. Entr. : Smith.
**Southampton :** McCarthy - Cedric Soares, Stephens, Bednarek, Bertrand - Armstrong (Romeu, 76e), Ward-Prowse, Højbjerg, Redmond - Long (Obafemi, 82e), Ings (Adams, 87e). Entr. : Hasenhüttl.

**Match décalé, 17e journée**
**Crystal Palace-Brighton : 1-1 (0-0)**
Buts : Zaha (77e) pour Palace ; Maupay (54e) pour Brighton. Lundi 16 déc.. Spect. : 24 175. Arbitre : M. Pawson.
**Crystal Palace :** Guaita - Kelly, Tomkins, Dann, Riedewald (McCarthy, 46e) - Kouyaté (Meyer, 67e), Milivojevic, McArthur - J. Ayew, Benteke, Zaha. Entr. : Hodgson.
**Brighton :** Ryan - Montoya, Webster, Dunk, Burn - Bissouma (Duffy, 85e), Pröpper - Mooy, Gross (Bernardo, 90e), Trossard (Alzate, 84e) - Maupay. Entr. : Potter.

# Championship

**Express, 23e journée**

| | |
|---|---|
| West Bromwich-Brentford | **1-1** |
| Fulham-Leeds Utd | **2-1** |
| Sheffield Wed.-Bristol City | **1-0** |
| Cardiff City-Preston | **0-0** |
| Luton-Swansea | **0-1** |
| Huddersfield-Nottingham Forest | **2-1** |
| Hull-Birmingham | **3-0** |
| Millwall-Barnsley | **1-2** |
| QP Rangers-Charlton | **2-2** |
| Reading-Derby County | **3-0** |
| Middlesbrough-Stoke City | **2-1** |
| Blackburn.-Wigan | **lundi** |

| Classement | Pts | J. | G. | N. | P. | p. | c. |
|---|---|---|---|---|---|---|---|
| 1. West Bromwich | 50 | 23 | 14 | 8 | 1 | 46 | 24 |
| 2. Leeds Utd | 47 | 23 | 14 | 5 | 4 | 36 | 15 |
| 3. Sheffield Wed. | 39 | 23 | 11 | 6 | 6 | 34 | 20 |
| 4. Fulham | 38 | 23 | 11 | 5 | 7 | 35 | 25 |
| 5. Preston | 38 | 23 | 11 | 5 | 7 | 35 | 27 |
| 6. Brentford | 37 | 23 | 11 | 4 | 8 | 34 | 18 |
| 7. Swansea | 37 | 23 | 10 | 7 | 6 | 30 | 27 |
| 8. Bristol City | 35 | 23 | 9 | 8 | 6 | 34 | 33 |
| 9. Nottingham For. | 34 | 22 | 9 | 7 | 6 | 28 | 23 |
| 10. Blackburn | 34 | 22 | 10 | 4 | 8 | 30 | 28 |
| 11. Hull | 33 | 23 | 9 | 6 | 8 | 37 | 31 |
| 12. Cardiff City | 33 | 23 | 8 | 9 | 6 | 34 | 32 |
| 13. Millwall | 33 | 23 | 8 | 9 | 6 | 29 | 30 |
| 14. QP Rangers | 32 | 23 | 9 | 5 | 9 | 37 | 44 |
| 15. Birmingham | 28 | 23 | 8 | 4 | 11 | 24 | 34 |
| 16. Reading | 26 | 22 | 7 | 5 | 10 | 28 | 27 |
| 17. Derby County | 26 | 23 | 6 | 8 | 9 | 21 | 31 |
| 18. Charlton Athl. | 25 | 23 | 6 | 7 | 10 | 30 | 32 |
| 19. Huddersfield | 25 | 23 | 6 | 7 | 10 | 26 | 35 |
| 20. Middlesbrough | 24 | 23 | 5 | 9 | 9 | 21 | 32 |
| 21. Luton | 20 | 23 | 6 | 2 | 15 | 28 | 47 |
| 22. Barnsley | 19 | 23 | 4 | 7 | 12 | 31 | 46 |
| 23. Stoke City | 18 | 23 | 5 | 3 | 15 | 25 | 37 |
| 24. Wigan | 18 | 22 | 4 | 6 | 12 | 20 | 35 |

# Liga 18e journée

*L'équipe type* as

## *Classement*

| | | Pts | J. | G. | N. | P. | p. | c. | Diff. |
|---|---|---|---|---|---|---|---|---|---|
| → | 1. **FC Barcelone** | 39 | 18 | 12 | 3 | 3 | 47 | 21 | +26 |
| → | 2. **Real Madrid** | 37 | 18 | 10 | 7 | 1 | 33 | 12 | +21 |
| → | 3. **FC Séville** | 34 | 18 | 10 | 4 | 4 | 23 | 17 | +6 |
| ↗ | 4. **Atletico Madrid** | 32 | 18 | 8 | 8 | 2 | 20 | 11 | +9 |
| ↗ | 5. **Real Sociedad** | 31 | 18 | 9 | 4 | 5 | 32 | 23 | +9 |
| ↘ | 6. **Getafe** | 30 | 18 | 8 | 6 | 4 | 26 | 17 | +9 |
| → | 7. **Athletic Bilbao** | 28 | 18 | 7 | 7 | 4 | 19 | 12 | +7 |
| → | 8. **Valence CF** | 28 | 18 | 7 | 7 | 4 | 28 | 25 | +3 |
| ↗ | 9. **Levante UD** | 26 | 18 | 8 | 2 | 8 | 25 | 27 | -2 |
| ↗ | 10. **Villarreal** | 25 | 18 | 7 | 4 | 7 | 31 | 25 | +6 |
| ↘ | 11. **FC Grenade** | 24 | 18 | 7 | 3 | 8 | 24 | 25 | -1 |
| ↘ | 12. **Osasuna Pampelune** | 23 | 18 | 5 | 8 | 5 | 25 | 24 | +1 |
| ↘ | 13. **Betis Séville** | 23 | 18 | 6 | 5 | 7 | 25 | 31 | -6 |
| ↗ | 14. **Real Valladolid** | 20 | 18 | 4 | 8 | 6 | 15 | 21 | -6 |
| ↘ | 15. **Alavés** | 19 | 18 | 5 | 4 | 9 | 19 | 28 | -9 |
| → | 16. **Eibar** | 19 | 18 | 5 | 4 | 9 | 18 | 28 | -10 |
| → | 17. **Real Majorque** | 15 | 18 | 4 | 3 | 11 | 18 | 32 | -14 |
| → | 18. **Celta Vigo** | 14 | 18 | 3 | 5 | 10 | 15 | 28 | -13 |
| → | 19. **Leganés** | 13 | 18 | 3 | 4 | 11 | 14 | 28 | -14 |
| → | 20. **Espanyol Barcelone** | 10 | 18 | 2 | 4 | 12 | 12 | 34 | -22 |

## *Buteurs*

**1.** Messi (FC Barcelone), 13.
**2.** Benzema (Real Madrid), 12.
**3.** L. Suarez (FC Barcelone), 10.

## *Rendez-vous*

**19e journée, vendr. 3 janv., 19 heures**
Real Valladolid-Leganés
**21 heures**
FC Séville-Athletic Bilbao
**Samedi 4 janvier, 13 heures**
Valence CF-Eibar
**16 heures**
Getafe-Real Madrid
**18 h 30**
Atletico Madrid-Levante UD
**21 heures**
Espanyol Barcelone-FC Barcelone
**Dimanche 5 janvier, 12 heures**
FC Grenade-Real Majorque
**14 heures**
Real Sociedad-Villarreal
**16 heures**
Alavés-Betis Séville
**21 heures**
Celta Vigo-Osasuna Pampelune

## *Fiches techniques*

Express

| | |
|---|---|
| FC Barcelone-Alavés | **4-1** |
| Real Madrid-Athletic Bilbao | **0-0** |
| Real Majorque-FC Séville | **0-2** |
| Betis Séville-Atletico Madrid | **1-2** |
| Osasuna-Real Sociedad | **3-4** |
| Villarreal-Getafe | **1-0** |
| Real Valladolid-Valence CF | **1-1** |
| Levante UD-Celta Vigo | **3-1** |
| Eibar-Grenade FC | **3-0** |
| Leganés-Esp. Barcelone | **2-0** |

**FC Barcelone-Alavés : 4-1 (2-0)**
Buts : Griezmann (14e), A. Vidal (45e), Messi (70e), L. Suarez (75e s.p.) pour Barcelone ; Pons (56e) pour Alavés. Samedi 21 décembre. Spectateurs : 63 054. Arbitre : M. Melero Lopez.
**FC Barcelone :** Ter Stegen - Sergi Roberto (Nelson Semedo, 85e), Piqué, Umtiti, Jordi Alba - A. Vidal, Busquets (F. De Jong, 79e), Alena - Messi, L. Suarez (Perez Sayol, 85e), Griezmann. Entr. : Valverde.
**Alavés :** Pacheco - Aguirregabiria, Ely, Navarro, Duarte - Aleix Vidal (Burke, 87e), Pons, Manu Garcia, Wakaso (Joselu, 71e) - Munoz (Rioja, 53e) - Lucas Perez. Entr. : A. Garitano.

**Real Madrid-Athletic Bilbao : 0-0**
Dimanche 22 décembre. Spectateurs : 71 306. Arbitre : M. Cordero Vega.
**Real Madrid :** Courtois - Carvajal, Eder Militao (Nacho, 58e), Sergio Ramos, Mendy - Kroos, Valverde, Modric - Rodrygo (Bale, 62e), Benzema, Vinicius (Jovic, 72e). Entr. : Zidane.
**Athletic Bilbao :** Unai Simon - Lekue, Alvarez, Nunez, Inigo Martinez, Berchiche - Raul Garcia, Dani Garcia, Vesga - Inaki Williams (Etxebarria, 86e), Kodro (Villalibre, 73e). Entr. : G. Garitano.

**Real Majorque-FC Séville : 0-2 (0-1)**
Buts : Diego Carlos (21e), Banega (63e s.p.). Samedi 21 déc. Spectateurs : 14 321. Arbitre : M. Gil Manzano.
**Real Majorque :** Reina - Gamez, Sedlar, Valjent, Agbenyenu - Kubo, I. Baba (Febas, 78e), Sevilla (Cucho Hernandez, 57e), Lago Junior - Dani Rodriguez - Budimir (Chavarria, 69e). Entr. : Moreno.
**FC Séville :** Vaclik - Jesus Navas, Diego Carlos, Carriço, Reguilon - Jordan (F. Vazquez, 72e), Fernando, Banega - El-Haddadi, L. De Jong (Koundé, 66e), Ocampos (Gudelj, 89e). Entr. : Lopetegui.

**Betis-Atletico Madrid : 1-2 (0-0)**
Buts : Bartra (90e + 3e) pour le Betis ; Correa (58e), Morata (84e) pour l'Atletico Madrid. Dimanche 22 décembre. Spectateurs : 52 017. Arbitre : M. Estrada Fernandez.
**Betis :** Robles - Emerson, Mandi (Tello, 84e), Feddal, Alex Moreno - Bartra - Fekir, Canales, Guardado (Lainez, 70e), Joaquin - Loren Moron (Iglesias, 60e). Entr. : Rubi.
**Atletico Madrid :** Oblak - Trippier, Felipe, Gimenez, Renan Lodi - Herrera, Partey, Saul, Lemar (Correa, 57e) - Joao Félix (Llorente, 88e), Morata. Entr. : Simeone.

**Osasuna-Real Sociedad : 3-4 (1-3)**
Buts : Hernandez (45e + 1), Chimy Avila (48e, 84e) pour Osasuna ; Oyarzabal (16e), Portu (18e), Odegaard (28e), Isak (79e) pour la Real Sociedad. Dim. 22 décembre. Spectateurs : 16 197. Arbitre : M. Medie Jimenez. Expulsion : Roncaglia (72e) pour Osasuna.

**Osasuna :** Herrera - Roncaglia, Hernandez, David Garcia, Estupinan (Villar, 87e) - Roberto Torres, Oier, Brasanac (Moncayola, 75e), Ruben Garcia - Adrian (Merida Perez, 75e), Chimy Avila. Entr. : Arrasate.
**Real Sociedad :** Remiro - Zaldua, Zubeldia, Llorente, Monreal (Gorosabel, 46e) - Guevara (Le Normand, 67e) - Portu, Odegaard, Merino, Oyarzabal - Willian José (Isak, 77e). Entr. : Alguacil.

**Villarreal-Getafe : 1-0 (0-0)**
But : Moi Gomez (52e). Samedi 21 décembre. Spectateurs : 14 526. Arbitre : M. Jaime Latre. Expulsion : Olivera (61e) pour Getafe.
**Villarreal :** Asenjo - Gaspar, Albiol, Pau Torres, Quintilla - Anguissa, Iborra - Chukwueze (Toko Ekambi, 80e), Trigueros (Santi Cazorla, 68e), Moi Gomez - Gerard Moreno (Ontiveros, 86e). Entr. : Calleja.
**Getafe :** Soria - Damian Suarez, Djené, Cabrera, Nyom (Fajr, 76e) - Portillo Soler (Olivera, 46e), Arambarri, Maksimovic, Cucurella - Mata, Molina (Angel Rodriguez, 46e). Entr. : Bordalas.

**Real Valladolid-Valence : 1-1 (0-0)**
Buts : Guardiola (83e) pour Real Valladolid ; Vallejo (90e + 4) pour Valence. Samedi 21 déc. Spect. : 16 295. Arbitre : M. Pizarro Gomez.
**Valladolid :** Masip - Antonito, Olivas, Salisu, Moyano - Hervias (Plano, 71e), Fernandez Moreno, Barba, Villa (Tuhami, 78e) - Ramirez (Guardiola, 68e), Unal. Entr. : Sergio Gonzalez.
**Valence :** Domenech - Wass, Garay, Gabriel Paulista, Gaya - Ferran Torres, Parejo, Coquelin, Soler (Esquerdo, 86e) - Sobrino (Cherichev, 60e), Rodrigo (Vallejo, 68e). Entr. : Celades.

**Levante-Celta Vigo : 3-1 (0-1)**
Buts : Marti (60e, 70e), Mayoral (90e + 1) pour Levante ; Iago Aspas (12e) pour Celta Vigo. Dimanche 22 décembre. Spectateurs : 18 653. Arbitre : M. Prieto Iglesias.
**Levante :** Aitor Fernandez - Miramon, Cabaco, Postigo, Tono - Rochina (Mayoral, 57e), Campana, Radoja, Bardhi - Morales (Coke, 89e), Marti (Vukcevic, 77e). Entr. : Paco Lopez.

**Vigo :** Ruben Blanco - Aidoo (Sisto, 73e), Araujo, Costas - Mallo, Rafinha (Beltran, 74e), Yokuslu, Lobotka, Olaza - Iago Aspas, Santi Mina (Fernandez, 81e). Entr. : Oscar Garcia.

**Eibar-FC Grenade : 3-0 (2-0)**
Buts : Enrich (21e), Kike Garcia (26e), Inui (87e). Vendredi 20 décembre. Spectateurs : 5 341. Arbitre : M. Gonzalez Fuertes.
**Eibar :** Dmitrovic - Tejero, Paulo Oliveira, Bigas Rigo, Cote - Pedro Leon, Escalante (Diop, 84e), Exposito, Inui - Kike Garcia (Charles, 37e), Enrich (Quique, 73e). Entr. : Mendilibar.
**Grenade :** Rui Silva - Victor Diaz, Duarte, José Martinez, Carlos Neva (Ramos, 56e) - Brice, Gonalons - Vadillo (Machis, 56e), Carlos Fernandez, Puertas (Alex Martinez, 76e) - Soldado. Entr. : Diego Martinez.

**Leganés-Espanyol : 2-0 (1-0)**
Buts : Braithwaite (11e), En-Nesyri (54e). Dimanche 22 décembre. Spectateurs : 10 183. Arbitre : M. Alberola Rojas.
**Leganés :** Cuellar Pichu - Rosales, Awaziem, Omeruo, J. Silva, Kevin Rodrigues - Oscar Rodriguez (Rivera, 83e), Mesa (Arnaiz, 86e), Ruben Perez - Braithwaite, En-Nesyri (Carrillo, 90e). Entr. : Aguirre.
**Espanyol Barcelone :** Diego Lopez - Victor Gomez, David, Espinosa, Calero, Vila - Granero (Ferreyra, 62e), Roca (Pedrosa, 84e), Darder - Campuzano (Wu Lei, 78e), Calleri. Entr. : Machin Diez.

**Match en retard, 10e journée**
**FC Barcelone-Real Madrid : 0-0**
Mercredi 18 décembre. Spectateurs : 93 426. Arbitre : M. Hernandez Hernandez.
**FC Barcelone :** Ter Stegen - Nelson Semedo (Ar. Vidal, 55e), Piqué, Lenglet, Jordi Alba - Sergi Roberto, Rakitic, De Jong - Messi, L. Suarez, Griezmann (Fati, 83e). Entr. : Valverde.
**Real Madrid :** Courtois - Carvajal, Varane, Sergio Ramos, Fer. Mendy - Valverde (Modric, 80e), Casemiro, Kroos - Isco (Rodrygo, 80e), Benzema, Bale. Entr. : Zidane.

# Segunda Division

**Express, 21e journée**

| | |
|---|---|
| Cadix-Numancia | **2-4** |
| Almeria-Ponferradina | **2-3** |
| SD Huesca-Real Saragosse | **2-1** |
| Alcorcon-Fuenlabrada | **1-1** |
| Las Palmas-Rayo Vallecano | **1-1** |
| Albacete-Elche CF | **0-1** |
| Girona FC-Mirandes | **0-3** |
| Sporting Gijon-Extremadura | **0-1** |
| Malaga-Lugo | **1-1** |
| Racing Santander-Oviedo | **1-1** |
| Deportivo La Corogne-Tenerife | **2-1** |

| **Classement** | Pts | J. | G. | N. | P. | p. | c. |
|---|---|---|---|---|---|---|---|
| 1. Cadix | 43 | 21 | 13 | 4 | 4 | 31 | 19 |
| 2. UD Almeria | 36 | 21 | 9 | 9 | 3 | 35 | 22 |
| 3. SD Huesca | 35 | 21 | 11 | 2 | 8 | 25 | 18 |
| 4. Fuenlabrada | 34 | 21 | 9 | 7 | 5 | 28 | 23 |
| 5. Real Saragosse | 33 | 21 | 9 | 6 | 6 | 31 | 24 |
| 6. Las Palmas | 32 | 21 | 9 | 5 | 7 | 28 | 26 |
| 7. Numancia | 32 | 21 | 8 | 8 | 5 | 26 | 21 |
| 8. Elche CF | 31 | 21 | 8 | 7 | 6 | 27 | 23 |
| 9. Mirandes | 31 | 21 | 8 | 7 | 6 | 28 | 29 |
| 10. Girona FC | 31 | 21 | 9 | 4 | 8 | 28 | 27 |
| 11. Ponferradina | 30 | 21 | 7 | 9 | 5 | 29 | 24 |
| 12. Albacete | 27 | 20 | 8 | 3 | 9 | 14 | 21 |
| 13. AD Alcorcon | 27 | 21 | 6 | 9 | 6 | 23 | 24 |
| 14. Sporting Gijon | 25 | 21 | 6 | 7 | 8 | 20 | 21 |
| . Rayo Vallecano | 25 | 20 | 5 | 10 | 5 | 28 | 25 |
| 16. Malaga | 22 | 21 | 4 | 10 | 7 | 17 | 19 |
| 17. Lugo | 22 | 21 | 4 | 10 | 7 | 21 | 29 |
| 18. Oviedo | 22 | 21 | 5 | 7 | 9 | 26 | 32 |
| 19. Extremadura | 21 | 21 | 5 | 6 | 10 | 18 | 27 |
| 20. Tenerife | 19 | 21 | 4 | 7 | 10 | 22 | 28 |
| 21. R. Santander | 18 | 21 | 2 | 12 | 7 | 23 | 28 |
| 22. Dep. La Corogne | 15 | 21 | 2 | 9 | 10 | 17 | 35 |

# Serie A 17e journée

*L'équipe type* sky

## *Classement*

| | | Pts | J. | G. | N. | P. | p. | c. | Diff. |
|---|---|---|---|---|---|---|---|---|---|
| → | 1. **Juventus Turin** | 42 | 17 | 13 | 3 | 1 | 31 | 17 | +14 |
| → | 2. **Inter Milan** | 42 | 17 | 13 | 3 | 1 | 36 | 14 | +22 |
| → | 3. **Lazio Rome** | 36 | 16 | 11 | 3 | 2 | 38 | 16 | +22 |
| → | 4. **AS Roma** | 35 | 17 | 10 | 5 | 2 | 33 | 17 | +16 |
| ↗ | 5. **Atalanta Bergame** | 31 | 17 | 9 | 4 | 4 | 43 | 25 | +18 |
| ↘ | 6. **Cagliari** | 29 | 17 | 8 | 5 | 4 | 33 | 23 | +10 |
| → | 7. **Parme** | 25 | 17 | 7 | 4 | 6 | 24 | 20 | +4 |
| ↗ | 8. **Naples** | 24 | 17 | 6 | 6 | 5 | 27 | 22 | +5 |
| ↗ | 9. **FC Bologne** | 22 | 17 | 6 | 4 | 7 | 27 | 29 | -2 |
| ↘ | 10. **Torino** | 21 | 17 | 6 | 3 | 8 | 22 | 26 | -4 |
| ↘ | 11. **Milan AC** | 21 | 17 | 6 | 3 | 8 | 16 | 24 | -8 |
| ↘ | 12. **Sassuolo** | 19 | 17 | 5 | 4 | 8 | 29 | 29 | 0 |
| → | 13. **Hellas Vérone** | 19 | 16 | 5 | 4 | 7 | 17 | 20 | -3 |
| ↗ | 14. **Udinese** | 18 | 17 | 5 | 3 | 9 | 13 | 28 | -15 |
| ↘ | 15. **Fiorentina** | 17 | 17 | 4 | 5 | 8 | 21 | 28 | -7 |
| → | 16. **Lecce** | 15 | 17 | 3 | 6 | 8 | 22 | 35 | -13 |
| ↘ | 17. **Sampdoria Gênes** | 15 | 17 | 4 | 3 | 10 | 14 | 27 | -13 |
| → | 18. **Brescia** | 14 | 17 | 4 | 2 | 11 | 15 | 29 | -14 |
| ↗ | 19. **SPAL Ferrare** | 12 | 17 | 3 | 3 | 11 | 12 | 26 | -14 |
| ↘ | 20. **Genoa** | 11 | 17 | 2 | 5 | 10 | 17 | 35 | -18 |

## *Buteurs*

**1.** Immobile (Lazio Rome), 17.
**2.** R. Lukaku (Inter Milan), 12.
**3.** Joa Pedro Galvao (Cagliari), 11.
**4.** Muriel (Atalanta Bergame), Cristiano Ronaldo (Juventus), 10.

## *Rendez-vous*

**18e journée, dim. 5 janv. 2020, 12 h 30**
Brescia-Lazio Rome
**15 heures**
SPAL Ferrare-Hellas Vérone
**18 heures**
Genoa-Sassuolo
**20 h 45**
AS Roma-Torino
**Lundi 6 janvier, 12 h 30**
FC Bologne-Fiorentina
**15 heures**
Juventus Turin-Cagliari
Atalanta-Parme
Milan AC-Sampdoria Gênes
**18 heures**
Lecce-Udinese
**20 h 45**
Naples-Inter Milan

## *Fiches techniques*

**Express**

| | |
|---|---|
| Sampdoria-Juventus Turin | **1-2** |
| Inter Milan-Genoa | **4-0** |
| Fiorentina-AS Roma | **1-4** |
| Atalanta-Milan AC | **5-0** |
| Udinese-Cagliari | **2-1** |
| Parme-Brescia | **1-1** |
| Sassuolo-Naples | **1-2** |
| Lecce-FC Bologne | **2-3** |
| Torino-SPAL Ferrare | **1-2** |
| Lazio Rome-Hellas Vérone | **5 février** |

**Sampdoria-Juventus : 1-2 (1-2)**
Buts : Caprari (36e) pour la Samp ; Dybala (19e), Cristiano Ronaldo (45e) pour la Juve. Mercredi 18 déc. Spect. : 23 136. Arbitre : M. Rocchi. Expulsion : Caprari (90e) pour la Samp.
**Sampdoria Gênes :** Audero - Murillo, Ferrari, Colley, Murru (Augello, 76e) - Depaoli (Léris, 51e), Linetty, Thorsby, Jankto (Gabbiadini, 62e) - Ramirez, Caprari. Entr. : Ranieri.
**Juventus :** Buffon - Danilo, Demiral, Bonucci, Alex Sandro (De Sciglio, 82e) - Rabiot, Pjanic, Matuidi - Dybala (Douglas Costa, 78e) - Higuain (Ramsey, 69e), Cristiano Ronaldo. Entr. : Sarri.

**Inter Milan-Genoa : 4-0 (2-0)**
Buts : R. Lukaku (31e, 71e), Gagliardini (33e), Esposito (64e s.p.). Samedi 21 décembre. Spectateurs : 57 490. Arbitre : M. Pairetto.
**Inter Milan :** Handanovic - Skriniar, De Vrij, Bastoni - Candreva (Lazaro, 75e), Vecino, Borja Valero, Gagliardini (Sensi, 72e), Biraghi (Dimarco, 78e) - R. Lukaku, Esposito. Entr. : Conte.
**Genoa :** Radu - Ghiglione, Biraschi, Romero, Criscito - Cassata, Radovanovic, Jagiello (Rovella, 62e) - Agudelo - Sanabria (Cleonise, 75e), Pinamonti (Favilli, 72e). Entr. : Thiago Motta.

**Fiorentina-AS Roma : 1-4 (1-2)**
Buts : Badelj (34e) pour la Fiorentina ; Dzeko (19e), Kolarov (22e), Lo. Pellegrini (73e), Zaniolo (88e) pour l'AS Roma. Vendredi 20 décembre. Spectateurs : 33 055. Arbitre : M. Orsato.
**Fiorentina :** Dragowski - Milenkovic, Ge. Pezzella, Caceres - Pol Lirola (Sottil, 83e), Pulgar, Badelj, Castrovilli (Eysseric, 83e), Dalbert - Boateng (Pedro, 66e), Vlahovic. Entr. : Montella.
**AS Roma :** Pau Lopez - Florenzi, Mancini, Smalling, Kolarov - Diawara, Veretout - Zaniolo (Spinazzola, 90e), Lo. Pellegrini (Kalinic, 86e), Perotti (Mkhitarian, 76e) - Dzeko. Entr. : Fonseca.

**Atalanta-Milan AC : 5-0 (1-0)**
Buts : Gomez (10e), Pasalic (61e), Ilicic (63e, 72e), Muriel (83e). Dimanche 22 décembre. Spectateurs : 20 940. Arbitre : M. La Penna.
**Atalanta :** Gollini - Toloi, Palomino, Djimsiti - Castagne, De Roon, Pasalic, Gosens (Hateboer, 89e) - Malinovskyi, Ilicic (Muriel, 80e), Gomez (Freuler, 88e). Entr. : Gasperini.
**Milan AC :** G. Donnarumma - Conti, Musacchio, Romagnoli, Rodriguez (Calabria, 46e) - Kessié, Bennacer, Bonaventura (Piatek, 61e) - Suso (Castillejo, 84e), Leao, Calhanoglu. Entr. : Pioli.

**Udinese-Cagliari : 2-1 (1-0)**
Buts : De Paul (39e), Fofana (85e) pour l'Udinese ; Joao Pedro Galvao (84e) pour Cagliari. Samedi 21 décembre. Spectateurs : 19 822. Arbitre : M. Piccinini. Expulsion : Pisacane (90e) pour Cagliari.

**Udinese :** Musso - De Maio, Troost-Ekong, Nuytinck - Larsen, De Paul (Jajalo, 70e), Mandragora, Fofana, Sema (Ter Avest, 66e) - Okaka, Lasagna (Pussetto, 79e). Entr. : Gotti.
**Cagliari :** Rafael - Farago, Pisacane, Klavan, Lykogiannis (Lu. Pellegrini, 46e) - Ionita, Cigarini, Rog (Ragatzu, 81e) - Nainggolan, Simeone (Cerri, 60e), Joao Pedro Galvao. Entr. : Maran.

**Parme-Brescia : 1-1 (0-0)**
Buts : Grassi (90e + 2) pour Parme ; Balotelli (72e) pour Brescia. Dimanche 22 déc.. Spectateurs : 16 686. Arbitre : M. Fourneau.
**Parme :** Sepe - Darmian, Iacoponi, Bruno Alves, Gagliolo - Hernani, Brugman (Kucka, 74e), Barilla (Gi. Pezzella, 81e) - Sprocati, Kulusevski, Gervinho (Grassi, 55e). Entr. : D'Aversa.
**Brescia :** Joronen - Sabelli, Cistana, Chancellor, Mateju - Bisoli, Tonali, Rômulo - Spalek (Martella, 83e) - Torregrossa (Morosini, 78e), A. Donnarumma (Balotelli, 61e). Entr. : Corini.

**Sassuolo-Naples : 1-2 (1-0)**
Buts : Traoré (29e) pour Sassuolo ; Allan (57e), Elmas (90e + 4) pour Naples. Dimanche 22 déc. Spect. : 15 000. Arbitre : M. Chiffi.
**Sassuolo :** Pegolo - Müldür, Marlon (Romagna, 51e), Peluso, Kyriakopoulos - Obiang Avomo, Locatelli - Boga (Magnanelli, 82e), Duncan (Djuricic, 64e), Traoré - Caputo. Entr. : De Zerbi.
**Naples :** Meret - Di Lorenzo, Manolas, Luperto (Hysaj, 46e), Mario Rui - Allan, Fabian Ruiz (Elmas, 70e), Zielinski - Callejon, Milik (Mertens, 77e), Insigne. Entr. : Gattuso.

**Lecce-FC Bologne : 2-3 (0-1)**
Buts : Babacar (85e), Farias (90e + 1) pour Lecce ; Orsolini (43e, 66e), Soriano (56e) pour Bologne. Dimanche 22 décembre. Spectateurs : 24 178. Arbitre : M. Abisso.
**Lecce :** Gabriel - Rispoli, Lucioni, Rossettini, Calderoni - Petriccione, Tachtsidis (Shakhov, 46e), Tabanelli (Farias, 60e) - Mancosu - Babacar, Falco (La Mantia, 81e). Entr. : Liverani.

**FC Bologne :** Skorupski - Mbaye, Tomiyasu, Bani, Denswil - Poli (Schouten, 76e), Medel - Orsolini, Soriano (Svanberg, 86e), Sansone - Palacio (Santander, 90e). Entr. : Mihajlovic.

**Torino-SPAL Ferrare : 1-2 (1-1)**
Buts : Rincon (4e) pour le Torino ; Strefezza Espeto (43e), Petagna (81e) pour SPAL. Samedi 21 décembre. Spectateurs : 18 553. Arbitre : M. Fabbri. Expulsion : Bremer (56e) pour le Torino.
**Torino :** Sirigu - Izzo, Nkoulou, Bremer - Aina, Lukic (Zaza, 78e), Rincon, Ansaldi (Laxalt, 44e) - Verdi, Belotti, Berenguer (Meïté, 62e). Entr. : Mazzarri.
**SPAL :** Berisha - Tomovic, Vicari, Igor Julio - Cionek, Missiroli, Valoti (Murgia, 68e), Kurtic (Valdifiori, 74e), Strefezza Espeto - Petagna, Paloschi (Di Francesco, 85e). Entr. : Semplici.

**Match décalé, 16e journée**
**Cagliari-Lazio Rome : 1-2 (1-0)**
Buts : Simeone (8e) pour Cagliari ; Luis Alberto (90e + 3), Caicedo (90e + 8) pour la Lazio Rome. Lundi 16 décembre. Arbitre : M. Maresca.
**Cagliari :** Rafael - Cacciatore, Pisacane, Klavan, Lykogiannis - Nandez, Cigarini (Oliva, 80e), Ionita (Farago, 83e) - Galvao, Nainggolan (Deiola, 90e) - Simeone. Entr. : Maran.
**Lazio Rome :** Strakosha - Luiz Felipe, Acerbi, Radu (Caicedo, 80e) - Lazzari, Milinkovic-Savic, Lucas Leiva (Cataldi, 64e), Luis Alberto, Lulic (Jony, 56e) - J. Correa, Immobile. Entr. : S. Inzaghi.

**Match en retard, 7e journée**
**Brescia-Sassuolo : 0-2 (0-1)**
Buts : Traoré (25e), Caputo (71e). Mercredi 18 décembre. Arbitre : M. Di Bello.
**Brescia :** Alfonso - Sabelli, Cistana, Chancellor, Mateju - Bisoli, Tonali, Romulo - Spalek (Ndoj, 65e) - Torregrossa (A. Donnarumma, 72e), Balotelli (Matri, 78e). Entr. : Corini.
**Sassuolo :** Pegolo - Toljan, Romagna, Marlon, Rogerio (Kyriakopoulos, 72e) - Obiang Avomo, Locatelli - Berardi (Peluso, 88e), Traoré, Boga (Duncan, 85e) - Caputo. Entr. : De Zerbi.

# Serie B

**Match décalé, 16e journée**

| | |
|---|---|
| Trapani-Pise | **1-3** |

**17e journée**

| | |
|---|---|
| Benevento-Frosinone | **1-0** |
| Pordenone-Ascoli | **2-1** |
| Perugia-Virtus Entella | **2-0** |
| Cittadella-Chievo Vérone | **1-1** |
| Crotone-Livourne | **2-1** |
| Pise-Cosenza | **1-3** |
| Empoli-Salernitana | **1-1** |
| Pescara-Trapani | **1-1** |
| Juve Stabia-Venezia | **2-0** |
| La Spezia-Cremonese | **remis** |

| Classement | Pts | J. | G. | N. | P. | p. | c. |
|---|---|---|---|---|---|---|---|
| 1. Benevento | 40 | 17 | 12 | 4 | 1 | 28 | 8 |
| 2. Pordenone | 31 | 17 | 9 | 4 | 4 | 26 | 19 |
| 3. Frosinone | 26 | 17 | 7 | 5 | 5 | 21 | 15 |
| 4. Perugia | 26 | 17 | 7 | 5 | 5 | 22 | 22 |
| 5. Cittadella | 26 | 17 | 7 | 5 | 5 | 19 | 19 |
| 6. Crotone | 25 | 17 | 7 | 4 | 6 | 26 | 21 |
| 7. Chievo Vérone | 25 | 17 | 6 | 7 | 4 | 23 | 20 |
| 8. Virtus Entella | 25 | 17 | 7 | 4 | 6 | 18 | 17 |
| 9. Ascoli | 24 | 17 | 7 | 3 | 7 | 26 | 22 |
| 10. Pise | 23 | 17 | 6 | 5 | 6 | 24 | 23 |
| 11. Salernitana | 23 | 17 | 6 | 5 | 6 | 22 | 23 |
| 12. Pescara | 22 | 17 | 6 | 4 | 7 | 27 | 26 |
| 13. Empoli | 22 | 17 | 5 | 7 | 5 | 19 | 23 |
| 14. La Spezia | 20 | 16 | 5 | 5 | 6 | 20 | 19 |
| 15. Cremonese | 20 | 16 | 5 | 5 | 6 | 12 | 18 |
| 16. Juve Stabia | 20 | 17 | 6 | 2 | 9 | 19 | 27 |
| 17. Venezia | 19 | 17 | 4 | 7 | 6 | 16 | 20 |
| 18. Cosenza | 17 | 17 | 3 | 8 | 6 | 21 | 21 |
| 19. Trapani | 14 | 17 | 3 | 5 | 9 | 17 | 31 |
| 20. Livourne | 11 | 17 | 3 | 2 | 12 | 13 | 25 |

# Bundesliga 17e journée

## L'équipe type kicker

## Classement

| | | Pts | J. | G. | N. | P. | p. | c. | Diff. |
|---|---|---|---|---|---|---|---|---|---|
| → | 1. **RB Leipzig** | 37 | 17 | 11 | 4 | 2 | 48 | 20 | +28 |
| → | 2. **Borussia M'gladbach** | 35 | 17 | 11 | 2 | 4 | 33 | 18 | +15 |
| → | 3. **Bayern Munich** | 33 | 17 | 10 | 3 | 4 | 46 | 22 | +24 |
| → | 4. **Borussia Dortmund** | 30 | 17 | 8 | 6 | 3 | 41 | 24 | +17 |
| → | 5. **Schalke 04** | 30 | 17 | 8 | 6 | 3 | 29 | 21 | +8 |
| ↗ | 6. **Bayer Leverkusen** | 28 | 17 | 8 | 4 | 5 | 23 | 21 | +2 |
| ↗ | 7. **1899 Hoffenheim** | 27 | 17 | 8 | 3 | 6 | 25 | 28 | -3 |
| ↘ | 8. **SC Fribourg** | 26 | 17 | 7 | 5 | 5 | 27 | 23 | +4 |
| ↘ | 9. **VfL Wolfsburg** | 24 | 17 | 6 | 6 | 5 | 18 | 18 | 0 |
| → | 10. **FC Augsbourg** | 23 | 17 | 6 | 5 | 6 | 28 | 31 | -3 |
| → | 11. **Union Berlin** | 20 | 17 | 6 | 2 | 9 | 20 | 24 | -4 |
| ↗ | 12. **Hertha Berlin** | 19 | 17 | 5 | 4 | 8 | 22 | 29 | -7 |
| ↘ | 13. **Eintracht Francfort** | 18 | 17 | 5 | 3 | 9 | 27 | 29 | -2 |
| → | 14. **FSV Mayence 05** | 18 | 17 | 6 | 0 | 11 | 25 | 39 | -14 |
| → | 15. **FC Cologne** | 17 | 17 | 5 | 2 | 10 | 19 | 32 | -13 |
| ↗ | 16. **Fortuna Düsseldorf** | 15 | 17 | 4 | 3 | 10 | 18 | 36 | -18 |
| ↘ | 17. **Werder Brême** | 14 | 17 | 3 | 5 | 9 | 23 | 41 | -18 |
| → | 18. **Paderborn** | 12 | 17 | 3 | 3 | 11 | 20 | 36 | -16 |

## Buteurs

**1.** Lewandowski (Bayern Munich), 19.
**2.** Werner (RB Leipzig), 18.
**3.** Hennings (Fortuna Düsseldorf), 11.
**4.** Sancho (Borussia Dortmund), 9.
**5.** Niederlechner (FC Augsbourg), Reus (Borussia Dortmund), Andersson (Union Berlin), 8.

## Rendez-vous

**18e journée,**
**vendredi 17 janvier 2020, 20 h 30**
Schalke 04-B. M'gladbach
**Samedi 18 janvier,**
**15 h 30**
FC Augsbourg-Borussia Dortmund
FSV Mayence 05-SC Fribourg
1899 Hoffenheim-Eintracht Francfort
FC Cologne-VfL Wolfsburg
Fortuna Düsseldorf-Werder Brême
**18 h 30**
RB Leipzig-Union Berlin
**Dimanche 19 janvier, 15 h 30**
Hertha Berlin-Bayern Munich
**18 heures**
Paderborn-Bayer Leverkusen

## Fiches techniques

**Express**

| | |
|---|---|
| RB Leipzig-FC Augsbourg | **3-1** |
| Hertha Berlin-B. M'gladbach | **0-0** |
| Bayern Munich-VfL Wolfsburg | **2-0** |
| Hoffenheim-Borussia Dortmund | **2-1** |
| Schalke 04-SC Fribourg | **2-2** |
| FSV Mayence 05-Leverkusen | **0-1** |
| Fort. Dusseldorf-Union Berlin | **2-1** |
| Paderborn-Eintracht Francfort | **2-1** |
| FC Cologne-Werder Brême | **1-0** |

**RB Leipzig-FC Augsbourg : 3-1 (0-1)**
Buts : Laimer (68e), Schick (80e), Poulsen (89e) pour le RB Leipzig ; Niederlechner (8e) pour le FC Augsbourg. Samedi 21 décembre. Spectateurs : 40 000. Arbitre : M. Siebert.
**RB Leipzig :** Gulacsi - Adams (Poulsen, 86e), Klostermann, Upamecano, Halstenberg - Haidara, Laimer, Demme (Sabitzer, 65e), Nkunku - Schick (Mukiele, 83e), Werner. Entr. : Nagelsmann.
**FC Augsbourg :** Koubek - Lichtsteiner, Gouweleeuw, Uduokhai, Iago - Richter, Jedvaj (Moravek, 60e), Baier, Vargas - Niederlechner (Jensen, 75e), Cordova (Hahn, 82e). Entr. : Schmidt.

**Hertha Berlin-M'gladbach : 0-0**
Samedi 21 décembre. Spectateurs : 50 208. Arbitre : M. Osmers.
**Hertha Berlin :** Jarstein - Klunter, Boyata, Rekik, Plattenhardt - Skjelbred - Lukebakio (Wolf, 70e), Löwen, Darida, Dilrosun - Selke (Köpke, 69e). Entr. : Klinsmann.
**M'gladbach :** Sommer - Jantschke (Beyer, 71e), Ginter, Elvedi, Bensebaini - Kramer, Zakaria, Neuhaus (Stindl, 82e) - Embolo (Herrmann, 87e) - Plea, Thuram. Entr. : Rose.

**Bayern-VfL Wolfsburg : 2-0 (0-0)**
Buts : Zirkzee (85e), Gnabry (89e). Samedi 21 décembre. Spectateurs : 75 000. Arbitre : M. Dingert.
**Bayern Munich :** Neuer - Pavard, Javi Martinez (Boateng, 45e), Alaba, Davies - T. Müller, Kimmich, Coutinho (Zirkzee, 83e) - Gnabry (Dajaku, 90e), Lewandowski, Perisic. Entr. : Flick.
**VfL Wolfsburg :** Casteels - Mbabu, Tisserand, Brooks, Roussillon - Schlager (Gerhardt, 57e), Guilavogui, Arnold - Steffen (Paulo Otavio, 67e), Klaus (Weghorst, 77e), Joao Victor. Entr. : Glasner.

**Hoffenheim-B. Dortmund : 2-1 (0-1)**
Buts : Adamyan (79e), Kramaric (87e pour Hoffenheim ; Götze (17e) pour Dortmund. Vendredi 20 décembre. Spectateurs : 30 150. Arbitre : M. Zwayer.
**Hoffenheim :** Baumann - Rudy, Nordtveit, Hübner, Skov - Samassekou (Adamyan, 46e), Grillitsch, Geiger (Locadia, 65e) - Kramaric, Bebou, Baumgartner (Kaderabek, 78e). Entr. : Schreuder.
**Dortmund :** Bürki - Akanji, Hummels (Piszczek, 46e), Zagadou - Hakimi, Weigl, Brandt, Schulz - Hazard (Bruun Larsen, 46e), Götze (Paco Alcacer, 84e), Sancho. Entr. : Favre.

**Schalke 04-SC Fribourg : 2-2 (1-0)**
Buts : Serdar (27e), Kutucu (80e) pour Schalke 04 ; Petersen (54e s.p.), Grifo (67e s.p.) pour SC Fribourg. Samedi 21 décembre. Spectateurs : 61 867. Arbitre : M. Brych.
**Schalke 04 :** Schubert - Kenny, Kabak, Oczipka, Miranda - Mascarell, Serdar - Caligiuri, Harit, Matondo (Kutucu, 70e) - Raman (Burgstaller, 90e). Entr. : Wagner.

**SC Fribourg :** Flekken - Schmid, Gulde, Heintz, Günter - Haberer (Kwon Chang-Hoon, 60e), Koch, Höfler, Grifo (Borrello, 76e) - Petersen, Höler (Frantz, 90e). Entr. : Streich.

**Mayence-Leverkusen : 0-1 (0-0)**
But : Alario (90e + 3e). Samedi 21 décembre. Spectateurs : 24 345. Arbitre : M. Ittrich. Expulsion : Wendell (72e) pour Leverkusen.
**Mayence :** Zentner - Baku, Niakhaté, Hack, Martin Caricol - Fernandes, Kunde - Öztunali, Boëtius, Quaison (Onisiwo, 87e) - Szalai (Mateta, 66e). Entr. : Beierlorzer.
**Leverkusen :** Hradecky - Retsos (Bellarabi, 46e), Tah, S. Bender, Wendell - Aranguiz - Havertz, Demirbay (Alario, 81e), Amiri, Diaby (Dragovic, 74e) - Volland. Entr. : Bosz.

**Düsseldorf-Union Berlin : 2-1 (1-0)**
Buts : Hennings (38e), Thommy (90e) pour Düsseldorf ; Parensen (48e) pour l'Union Berlin. Dimanche 22 décembre. Spectateurs : 45 490. Arbitre : M. Cortus.
**Düsseldorf :** Steffen - Zimmermann, Ayhan, Hoffmann, Suttner - Morales, Fink, Bodzek - Kownacki (Bormuth, 90e), Hennings, Ampomah (Thommy, 67e). Entr. : Funkel.
**Union Berlin :** Gikiewicz - Friedrich, Hübner (Mees, 46e), Parensen - Trimmel, Gentner, Andrich, Lenz - Ingvartsen (Ujah, 62e), Andersson, Bülter (Ryerson, 84e). Entr. : Fischer.

**Paderborn-Eintracht Francfort : 2-1 (2-0)**
Buts : Sabiri (9e), Schonlau (41e) pour Paderborn ; Dost (72e) pour Francfort. Dimanche 22 décembre. Spectateurs : 15 000. Arbitre : M. Schmidt.
**Paderborn :** Zingerle - Jans, Kilian, Schonlau, Collins - Pröger (Hünemeier, 86e), Gjasula, Sabiri, Antwi-Adjej - Zolinski (Cauly, 79e), Mamba (Michel, 66e). Entr. : Baumgart.
**Eintracht Francfort :** Wiedwald - Chandler, Hasebe, Falette, Ndicka - Da Costa, Kohr (Sow, 65e), Fernandes (André Silva, 46e), Kostic - Gacinovic (Kamada, 76e) - Dost. Entr. : Hütter.

**FC Cologne-Werder Brême : 1-0 (1-0)**
But : Cordoba (39e). Samedi 21 décembre. Spectateurs : 50 000. Arbitre : M. Schlager.
**FC Cologne :** Horn - Ehizibue (Schmitz, 63e), Bornauw, Czichos, Kattebach - Skhiri - Thielemann (Terodde, 87e), Drexler, Hector (Verstraete, 27e), Jakobs - Cordoba. Entr. : Gisdol.
**Werder Brême :** Pavlenka - Veljkovic (Pizarro, 78e), Moisander, Friedl - M. Eggestein, Bargfrede (J. Eggestein, 79e), Klaassen, Augustinsson (Bartels, 67e) - Goller, Osako, Rashica. Entr. : Kohfeldt.

**Express,**
**16e journée**

| | |
|---|---|
| Borussia Dortmund-RB Leipzig | **3-3** |
| B. M'gladbach-Paderborn | **2-0** |
| SC Fribourg-Bayern Munich | **1-3** |
| VfL Wolfsburg-Schalke 04 | **1-1** |
| Bayer Leverkusen-Hertha Berlin | **0-1** |
| Union Berlin-1899 Hoffenheim | **0-2** |
| FC Augsbourg-Fort. Düsseldorf | **3-0** |
| Eint. Francfort-FC Cologne | **2-4** |
| Werder Brême-FSV Mayence 05 | **0-5** |

**Dortmund-RB Leipzig : 3-3 (2-0)**
Buts : Weigl (23e), Brandt (34e), Sancho (55e) pour Dortmund ; Ti. Werner (47e, 53e), P. Schick (78e) pour Leipzig. Mardi 17 décembre. Spectateurs : 80 200. Arbitre : M. Stieler.
**Dortmund :** Bürki - Akanji, Hummels, Zagadou - Hakimi, Weigl, Brandt, R. Guerreiro (Schulz, 84e) - Hazard, Reus, Sancho (Piszczek, 71e). Entr. : Favre.
**RB Leipzig :** Gulacsi - Mukiele, Klostermann, Upamecano, Halstenberg - Sabitzer (Cunha, 70e), Demme, Laimer - Forsberg (Nkunku, 46e) - Poulsen (Schick, 62e), Werner. Entr. : Nagelsmann.

**M'gladbach-Paderborn : 2-0 (0-0)**
Buts : Pléa (46e), Stindl (67e s.p.). Mercredi 18 décembre. Spectateurs : 44 494. Arbitre : M. Kampka.
**M'gladbach :** Sommer - Jantschke, Ginter, Elvedi, Wendt (Bensebaini, 80e) - Herrmann (Johnson, 88e), Zakaria, Hofmann - Neuhaus - Stindl (Thuram, 78e), Plea. Entr. : Rose.
**Paderborn :** Zingerle - Jans, Kilian, Schonlau, Collins - Pröger, Vasiliadis, Gjasula (Zolinski, 67e), Holtmann (Cauly, 58e) - Mamba, Michel (Antwi-Adjej, 86e). Entr. : Baumgart.

**Fribourg-Bayern Munich : 1-3 (0-1)**
Buts : Grifo (59e) pour Fribourg ; Lewandowski (16e), Zirkzee (90e + 2), Gnabry (90e + 5) pour le Bayern. Mercredi 18 décembre. Spectateurs : 24 000. Arbitre : M. Stegemann.
**Fribourg :** Flekken - Haberer, Gulde, Heintz, Günter - Frantz (Kwon, 54e), Höfler, Koch, Grifo (Borrello, 75e) - Petersen, Höler (Schlotterbeck, 90e). Entr. : Streich.
**Bayern :** Neuer - Kimmich, Pavard, Alaba, Davies - Müller (J. Martinez, 64e), Thiago Alcantara, Coutinho (Zirkzee, 90e) - Gnabry, Lewandowski, Perisic. Entr. : Flick.

**VfL Wolfsburg-Schalke 04 : 1-1 (0-0)**
Buts : Mbabu (82e) pour Wolfsburg ; Kabak (51e) pour Schalke 04. Mercredi 18 décembre. Spectateurs : 24 651. Arbitre : M. Petersen.
**Wolfsburg :** Casteels - Mbabu, Tisserand, Brooks, Roussillon - Guilavogui - Joao Victor (Ginczek, 89e), Arnold, Schlager, Brekalo (Steffen, 65e) - Weghorst. Entr. : Glasner.
**Schalke 04 :** Schubert - Kenny (Becker, 90e), Kabak, Oczipka, Miranda - Caligiuri, Mascarell, Serdar - Harit (Boujellab, 81e) - Burgstaller, Reese (Raman, 70e). Entr. : Wagner.

**Leverkusen-Hertha Berlin : 0-1 (0-0)**
But : Rekik (64e). Mercredi 18 décembre. Spectateurs : 24 472. Arbitre : M. Dankert.
**Leverkusen :** Hradecky - L. Bender (Retsos, 46e), Tah, S. Bender, Sinkgraven - Aranguiz - Diaby, Havertz (Paulinho, 72e), Amiri, Volland - Alario. Entr. : Bosz.
**Hertha Berlin :** Jarstein - Klunter, Boyata, Rekik, Plattenhardt - Skjelbred - Lukebakio (Wolf, 65e), Darida (Maier, 90e), Grujic, Dilrosun - Selke (Köpke, 72e). Entr. : Klinsmann.

**Union Berlin-Hoffenheim : 0-2 (0-0)**
Buts : Bebou (56e), Baumgartner (90e + 1). Mardi 17 décembre. Spectateurs : 20 350. Arbitre : M. Storks.

**Union Berlin:** Gikiewicz - Friedrich, Hübner, Subotic (Abdullahi, 80e) - Trimmel, Andrich, Gentner, Lenz - Ingvartsen (Polter, 68e) - Ujah (Bülter, 68e), Andersson. Entr. : Fischer.
**Hoffenheim:** Baumann - Kaderabek (Bicakcic, 64e), Posch, Hübner, Skov - Samassekou (Nordtveit, 60e), Grillitsch - Bebou, Rudy, Adamyan (Baumgartner, 85e) - Kramaric. Entr. :Schreuder.

**Augsbourg-F. Düsseldorf : 3-0 (1-0)**
Buts : Max (32e, 72e), Jedvaj (61e). Mardi 17 décembre. Spectateurs : 27763. Arbitre : M. Fritz.
**Augsbourg:** Koubek - Lichtsteiner, Gouweleeuw, Jedvaj, Amaral Borduchi - Khedira (Uduokhai, 79e), Baier - Richter (Vargas, 74e), Jensen, Max - Niederlechner (Cordova, 87e). Entr. : Schmidt.
**Düsseldorf :** Steffen - Zimmermann, Ayhan, Adams Nuhu, Giesselmann - Sobottka, Morales - Barkok (Ampomah, 46e), Kownacki, Thommy (Tekpetey, 71e) - Hennings (Fink, 84e). Entr. : Funkel.

**Eintr. Francfort-Cologne : 2-4 (2-1)**
Buts : Hinteregger (6e), Paciencia (30e) pour Francfort ; Hector (44e), Bornauw (72e), Drexler (81e), Jakobs (90e+4) pour Cologne. Mercredi 18 décembre. Spectateurs : 50300. Arbitre : M. Aytekin.
**Francfort:** Wiedwald - Touré, Hasebe, Hinteregger - Chandler, Kohr (An. Silva, 84e), Rode (Sow, 33e), Kostic - Kamada - Paciencia (Ndicka, 62e), Dost. Entr. : Hütter.
**Cologne:** Horn - Schmitz, Bornauw, Czichos, Kattebach - Skhiri, Hector - Thielemann (Kainz, 62e), Drexler (Terodde, 90e), Jakobs - Cordoba (Modeste, 90e). Entr. : Gisdol.

**Werder Brême-Mayence : 0-5 (0-4)**
Buts : Quaison (10e, 19e, 38e), Pavlenka (15e c.s.c.), Mateta (81e). Mardi 17 décembre. Spectateurs : 41000. Arbitre : M. Willenborg.
**Werder Brême:** Pavlenka - Lang (Bartels, 80e), Veljkovic, Moisander, Augustinsson - Eggestein, Sahin (Eggestein, 27e), Klaassen - Bittencourt, Osako (Pizarro, 69e), Rashica. Entr. : Kohfeldt.
**Mayence :** Zentner - Baku, Niakhaté - Hack - Martin Caricol - Fernandes (Brosinski, 27e), Kunde (Barreiro Martins, 79e) - Öztunali, Boëtius, Quaison - Szalai (Mateta, 67e). Entr. : Beierlorzer.

# Bundesliga 2

**Match décalé, 17e journée**
Darmstadt-VfB Stuttgart **1-1**
**18e journée**
Sankt Pauli-Arminia Bielefeld **3-0**
Darmstadt-Hambourg SV **2-2**
Hanovre 96-VfB Stuttgart **2-2**
FC Heidenheim-Osnabrück **3-1**
Erzg. Aue-Greuther Fürth **3-1**
Bochum-Jahn Ratisbonne **2-3**
SV Sandhausen-Holstein Kiel **2-2**
Karlsruhe-Wehen Wiesbaden **0-1**
Nuremberg-Dynamo Dresde **2-0**
**Classement**
**1.** Arminia Bielefeld, 34 pts.
**2.** Hambourg SV, 31. **3.** VfB Stuttgart, 31. **4.** FC Heidenheim, 30.
**5.** Erzgebirge Aue, 29. **6.** Osnabrück, 26. **7.** Jahn Ratisbonne, 26. **8.** SpVgg Greuther Fürth, 25. **9.** SV Sandhausen, 24. **10.** Holstein Kiel, 23. **11.** FC St. Pauli, 21. **12.** Darmstadt, 21. **13.** Hanovre 96, 21. **14.** Bochum, 20. **15.** Karlsruhe SC, 20. **16.** Nuremberg, 19. **17.** Wehen Wiesbaden, 17. **18.** Dynamo Dresde, 13.

# Algérie

**14e journée**
USM Alger-CR Belouizdad **1-0**
MC Oran-ASO Chlef **1-2**
AS Aïn-Mlila - CS Constantine **0-0**
JS Saoura - USM Bel-Abbès **0-1**
CA Bordj Bou Arréridj-JS Kabylie **1-1**
NC Magra-US Biskra **1-0**
Hussein-Dey - Paradou AC **1-3**
MC Alger-ES Sétif **remis**
**15e journée**
CR Belouizdad-MC Oran **1-1**
CS Constantine-MC Alger **2-3**
USM Bel-Abbès - USM Alger **1-0**
JS Kabylie-NC Magra **3-0**
ASO Chlef-CA Bordj Bou Arréridj **0-0**
Paradou AC - AS Aïn-Mlila **4-1**
ES Sétif-JS Saoura **2-0**
US Biskra - Hussein-Dey **2-3**
**Classement**
**1.** Belouizdad, 29 pts. **2.** MC Alger, 27. **3.** USM Bel-Abbès, 22. **4.** JS Kabylie, 21. **5.** MC Oran, 20. **6.** CS Constantine, CA B. B. Arréridj, Aïn-Mlila, Saoura, 19. **10.** ES Sétif, USM Alger, 17. **12.** ASO Chlef, 16. **13.** Hussein-Dey, Magra, 15. **15.** Paradou AC, Biskra, 14.

# Angleterre

**League Cup, quarts, 17 et 18 déc.**
**Aston Villa**-Liverpool **5-0**
Everton-**Leicester** **a.p. 2-2**
*(Leicester qualifié 4 t.a.b. à 2)*
Oxford[L3]-**Manchester City** **1-3**
**Manchester Utd**-Colchester[L4] **3-0**
**Rendez-vous, demi-finales, mardi 7 janvier 2020**
Manchester United-Manchester City
Leicester-Aston Villa
*Retour le mardi 28 janvier.*

**FA Cup, rendez-vous, 3e tour, samedi 4 janvier 2020, 13 h 31**
Rochdale[L3]-Newcastle
Birmingham City[L2]-Blackburn[L2]
Rotherham[L3]-Hull[L2]
Millwall[L2]-Newport County[L4]
Bristol City[L2]-Shrewsbury Town[L3]
Burnley-Peterborough United[L3]
**16 h 1**
Oxford United[L3]-Hartlepool Utd[AMAT]
Brentford[L2]-Stoke[L2]
Reading[L2]-Blackpool[L3]
Fulham[L2]-Aston Villa
Bristol Rovers[L3]-Coventry[L3]
Brighton-Sheffield Wednesday[L2]
Preston[L2]-Norwich
Crewe Alexandra[L4]-Barnsley[L2]
Southampton-Huddersfield[L2]
Watford-Tranmere[L3]
Cardiff City[L2]-Carlisle[L4]
**18 h 31**
Fleetwood Town[L3]-Portsmouth[L3]
Wolverhampton-Manchester United
Bournemouth-Luton[L2]
Leicester-Wigan[L2]
Manchester City-Port Vale[L4]
**Dimanche 5 janvier, 15 h 1**
Charlton[L2]-West Bromwich[L2]
Queens Park Rangers[L2]-Swansea[L2]
Burton[L3]-Northampton[L4]
Crystal Palace-Derby County[L2]
Chelsea-Nottingham Forest[L2]
Middlesbrough[L2]-Tottenham
Sheffield Utd-Fylde[AMAT]
**17 h 1**
Liverpool-Everton
**19 h 16**
Gillingham[L3]-West Ham
**Lundi 6 janvier, 20 h 56**
Arsenal-Leeds[L2]

# Belgique

**20e journée**
La Gantoise-Club Bruges **1-1**
Saint-Trond - Royal Antwerp **1-1**
RE Mouscron-Charleroi SC **1-1**
Waasl.-Beveren - Standard Liège **2-1**
Cercle Bruges - Zulte-Waregem **2-0**
FC Malines-KV Ostende **1-0**
RSC Anderlecht-Racing Genk **2-0**
Eupen-KV Courtrai **1-2**
**Classement**
**1.** Club Bruges, 46 pts. **2.** Royal Antwerp, 38. **3.** La Gantoise, Charleroi SC, 36. **5.** Standard de Liège, 35. **6.** Zulte-Waregem, FC Malines, 31. **8.** Racing Genk, 28. **9.** Royal Excel Mouscron, 27. **10.** RSC Anderlecht, 26. **11.** Saint-Trond, 23. **12.** KV Courtrai, Eupen, 19. **14.** KV Ostende, 18. **15.** Waasland-Beveren, 14. **16.** Cercle Bruges, 11.

**Coupe**
**quarts de finale, 17, 18 et 19 décembre**
**Zulte-Waregem** - Charleroi **2-0**
Union Saint-Gilloise - **Courtrai** **0-1**
Standard de Liège-**R. Antwerp** **1-3**
Anderlecht-**Club Bruges** **0-2**

# Écosse

**Match en retard, 12e journée**
Hearts-Celtic **0-2**
**19e journée**
Celtic-Aberdeen **2-1**
Hibernian-Rangers **0-3**
Kilmarnock-Motherwell **0-1**
Livingston-Ross County **4-0**
St. Johnstone-St. Mirren **0-0**
Hamilton Academical-Hearts **2-1**
**Classement**
**1.** Celtic, 49 pts. **2.** Rangers, 44.
**3.** Motherwell, 34. **4.** Aberdeen, 32.
**5.** Kilmarnock, 23. **6.** Livingston, Hibernian, 22. **8.** Ross County, 20.
**9.** St. Mirren, St. Johnstone, 16.
**11.** Hamilton Academical, 15.
**12.** Heart of Midlothian, 12.

# Espagne

**Coupe du Roi**
**Premier tour***
**17, 18 et 19 décembre**
**Jaen**[L4]-Alavés **3-1**
SD Logronés[L4]-**Eibar** **0-5**
L'Hospitalet[L4]-**Grenade** **a.p. 2-3**
Intercity[L4]-**Athletic Bilbao** **0-3**
Andorre[L3]-**Leganés** **a.p. 1-1**
*(Leganés vainqueur 6 t.a.b. à 5)*
El Palmar[L4]-**Getafe** **1-2**
Comillas[L4]-**Villarreal** **0-5**
Tolosa[L4]-**Real Valladolid** **0-3**
El Alamo[L4]-**Real Majorque** **0-1**
Bergantinos[L4]-**FC Séville** **0-1**
Melilla[L3]-**Levante** **0-5**
Pena Azagresa[L4]-**CeltaVigo** **0-2**
Lleida[L3]-**Espanyol Barcelone** **0-2**
Antoniano[L4]-**Betis Séville** **0-4**
Becerril[L4]-**Real Sociedad** **0-8**
Lorca[L4]-**Osasuna** **0-3**
Linares[L4]-**Girona** **1-2**
**Ne sont donnés que les résultats des matches des équipes de Liga.*

# Grèce

**15e journée**
Olympiakos-Larissa **4-1**
Panionios-PAOK **0-2**
AEK Athènes-Asteras Tripolis **2-1**
OFI Crète-Panathinaïkos **1-1**
Aris-Volos NFC **4-0**
Xanthi-Panaïtolikos **0-0**
Atromitos Ath.-Lamia **1-1**
**16e journée**
Volos NFC-Olympiakos **0-0**
Lamia-AEK Athènes **0-0**
Panaïtolikos-OFI Crète **2-0**
Panathinaïkos-Aris **0-0**
Larissa-Panionios **2-0**
Ast. Tripolis-Xanthi **5-0**
PAOK-Atromitos Ath. **lundi**
**Classement**
**1.** Olympiakos, 38 pts.
**2.** PAOK Salonique, 37.
**3.** AEK Athènes, 28. **4.** OFI Crète, 23.
**5.** Aris Salonique, Larissa, Panathinaïkos, 22. **8.** Xanthi, 20.
**9.** Atromitos Athènes, Lamia, 19.
**11.** Volos NFC, 18. **12.** Asteras Tripolis, 15. **13.** Panaitolikos, 8.
**14.** Panionios Athènes 6.

# Israël

**Match décalé, 14e journée**
H. Beer-Sheva - Betar **0-1**
**Classement**
**1.** M. Tel-Aviv, 34 pts. **2.** M. Haïfa, 31.
**3.** Betar, 26. **4.** H. Beer-Sheva, 23.
**5.** H. Haïfa, 21. **6.** M. Netanyah, 19.
**7.** H. Hadera, BY Tel-Aviv, 18. **9.** H. Kfar Sabah, MS Ashdod, 14. **11.** H. Kiryat Shmona, H. Tel-Aviv, 13.
**13.** H. Raanana, 10. **14.** S. N. Tziona, 9.

# Italie

**Supercoupe, 22 décembre**
Juve[CHAMPION.]-**Lazio**[VAINQUEUR COUPE] **1-3**

# Mexique

**Primera division, tours finaux**
**Rendez-vous, finale aller, vendredi 27 décembre, 3 h 36**
Monterrey CF-América Mexico
**Finale retour, lundi 30 décembre, 3 heures**
América Mexico-Monterrey CF

# Maroc

**Matches en retard, 6e et 8e journées**
Renaissance Berkane-IRT Tanger **2-0**
R. Casablanca-HUS Agadir **2-1**
Raja Beni Mellal-WA Casablanca **1-2**
**10e journée**
FAR Rabat-Renaissance Berkane **0-1**
R. Casablanca-WAC Casablanca **1-0**
Mog. Tétouan - D. El-Jadida **2-1**
RCA Zemamra-IRT Tanger **1-0**
Olymp. Safi-FUS Rabat **0-0**
HUS Agadir-Rapide Oued Zem **0-1**
OC Khouribga-Yous. Berrechid **4-1**
Raja Beni Mellal-Moul. Oujda **lundi**
**Classement**
**1.** Renaissance Berkane, 20 pts.
**2.** WAC Casablanca, 19. **3.** Mog. Tétouan, 18. **4.** R. Casablanca, 17.
**5.** Difaa El-Jadida, 15. **6.** FAR Rabat, Mouloudia Oujda, 13.
**8.** RCA Zemamra, FUS Rabat, Rapide Oued Zem, 11. **11.** OC Khouribga, 10.
**12.** Olymp. Safi, IRT Tanger, 9.
**14.** HUS Agadir, 8. **15.** Youssoufa Berrechid, 7. **16.** Raja Beni Mellal, 1.

# Pays-Bas

**18e journée**
Ajax-ADO La Haye **6-1**
Sparta-AZ Alkmaar **3-0**
PSV-PEC Zwolle **4-1**
Willem II-Fortuna Sittard **0-0**
FC Utrecht-Feyenoord **1-2**
Vitesse Arnhem-VVV Venlo **3-0**
SC Heerenveen-Heracles Almelo **1-1**
FC Groningue-FC Emmen **2-0**
RKC Waalwijk-FC Twente **3-0**
**Classement**
**1.** Ajax, 44 pts. **2.** AZ Alkmaar, 41.
**3.** PSV, 34. **4.** Willem II, 33.
**5.** Feyenoord, 31. **6.** Vit. Arnhem, 30.
**7.** Utrecht, 29. **8.** Heerenveen, 28.
**9.** Her. Almelo, 26. **10.** Groningue, 25.
**11.** Sparta Rotterdam, 23.
**12.** Twente, Fortuna Sittard, 19.
**14.** Emmen, 18. **15.** PEC Zwolle, 16.
**16.** VVV Venlo, 15. **17.** ADO La Haye, 13. **18.** Waalwijk, 11.

# Portugal

**Matches décalés, 14e journée**
FC Porto-Tondela **3-0**
Santa Clara-Sporting **0-4**
**Classement**
**1.** Benfica, 39 pts. **2.** FC Porto, 35.
**3.** Sp. Portugal, 26. **4.** Famalicao, 24.
**5.** Vit. Guimaraes, 21. **6.** Rio Ave, Vit. Setubal, 19. **8.** Boavista, Sp. Braga, Tondela, 18. **11.** Moreirense, Gil Vicente, 17. **13.** Mar. Funchal, Belenenses, 15. **15.** Santa Clara, 14.
**16.** Portimonense, 12. **17.** Paços de Ferreira, 11. **18.** Aves, 6.

# Turquie

**Matches décalés, 15e journée**
Istanbul BB-Konyaspor **1-1**
Trabzonspor-Denizlispor **1-2**
**16e journée**
Gençlerbirligi-Sivasspor **2-2**
Kayserispor-Istanbul BB **1-4**
Fenerbahçe-Besiktas Istanbul **3-1**
Göztepe-Galatasaray **2-1**
Kasimpasa-Gazisehir Gaziantep **3-4**
Malatyaspor-Rizespor **0-2**
Antalyaspor-Ankaragücü **2-2**
Konyaspor-Trabzonspor **lundi**
Denizlispor-Alanyaspor **lundi**
**Classement**
**1.** Sivasspor, 34 pts. **2.** Basaksehir, 30.
**3.** Fenerbahçe, 28. **4.** Besiktas, 27.
**5.** Trabzonspor, 26. **6.** Galatasaray, 24. **7.** Göztepe, Alanyaspor, Gaziantep, Malatyaspor, 23.
**11.** Denizlispor, 21. **12.** Caykur Rizespor, 20. **13.** Gençlerbirligi, 18.
**14.** Konyaspor, Kasimpasa, 15.
**16.** Antalyaspor, 14. **17.** Ankaragücü, 11. **18.** Kayserispor, 10.

# Ligue des champions

**Rendez-vous, huitièmes aller, mardi 18 février 2020, 21 heures**
Borussia Dortmund - Paris-SG
Atletico Madrid-Liverpool
*Retour : mercredi 11 mars, 21 heures.*
**Mercredi 19 février, 21 heures**
Atalanta Bergame-Valence CF
Tottenham-RB Leipzig
*Retour : mardi 10 mars, 21 heures.*
**Mardi 25 février, 21 heures**
Chelsea-Bayern Munich
Naples-FC Barcelone
*Retour : mercredi 18 mars, 21 heures.*
**Mercredi 26 février, 21 heures**
Lyon-Juventus Turin
Real Madrid-Manchester City
*Retour : mardi 17 mars, 21 heures.*

# Ligue Europa

**Rendez-vous, seizièmes aller, jeudi 20 février, 18 h 55**
Club Bruges-Manchester United
FC Copenhague-Celtic Glasgow
Ludogorets Razgrad-Inter Milan
Chakhtior Donetsk-Benfica
Getafe-Ajax Amsterdam
CFR Cluj-FC Séville
Eintr. Francfort-RB Salzbourg
Sporting Portugal-Basaksehir
**21 heures**
Olympiakos-Arsenal
Wolverhampton-Espanyol Barcelone
APOEL Nicosie-FC Bâle
Bayer Leverkusen-FC Porto
Glasgow Rangers-Sporting Braga
Wolfsburg-Malmö FF
AS Roma-La Gantoise
AZ Alkmaar-Linz ASK
*Retour le mercredi 26 février et le jeudi 27 février.*

# Championnat du monde des clubs

**Au Qatar,**
**du 11 au 21 décembre**

**Match pour la 5e place, 17 déc.**
Al-Sadd[QAT]-**ES Tunis**[TUN] **2-6**
**Demi-finales, 17 décembre**
**Flamengo**[BRÉ]-Al-Hilal[ARS] **3-1**
**18 décembre**
R. Monterrey[MEX]-**Liverpool**[ANG] **1-2**
**Match pour la 3e place, 21 déc.**
**R. Monterrey**[MEX]-Al-Hilal[ARS] **a.p. 2-2**
*(Monterrey vainqueur 4 t.a.b. à 3)*
**Finale, 21 décembre**
**Liverpool**[ANG]-
**Flamengo**[BRÉ] **:a.p. 1-0 (0-0)**
But : Firmino (99e).

business

# Simple comme Swish Live

Cette application française permet de diffuser des matches presque comme à la télé.

À l'heure où le micmac des droits télé bat son plein, l'application Swish Live bouleverse les codes. Intuitive, elle permet à n'importe qui – moyennant 29,99 € par mois – de diffuser, très simplement et depuis son smartphone, un événement sportif, a fortiori un match de football, mécaniquement le domaine le plus porteur. À condition, bien sûr, qu'un diffuseur traditionnel n'ait pas acquis l'exclusivité de la rencontre. Jean Ferret-Chabé, cofondateur, résume le concept : « Swish Live, c'est la démocratisation de la retransmission sportive en direct, c'est aussi simple que ça. Avec un rendu soigné puisque l'application permet, comme à la télé, d'intégrer le score de la rencontre diffusée, les logos des équipes, et éventuellement ceux des partenaires. » Et lorsqu'on lui demande d'où lui est venue l'idée, la réponse fuse. « Avec Clément Gasner, mon associé, on était devant les JO 2016, et on s'est dit que les exploits d'un tas de sportifs amateurs n'étaient retransmis qu'une fois tous les quatre ans et que le grand public passait à côté de plein de choses le reste du temps. On a donc cherché à remédier à ça. »

### DU NATIONAL 3 AUX CLUBS DE LIGUE 1

Si le service proposé par la start-up rencontre aujourd'hui un grand succès dans des disciplines moins populaires que le football, l'application compte également de nombreux utilisateurs dans le monde du ballon rond. Du Montpellier HSC au Toulouse FC, en passant par des centaines de clubs amateurs, elle simplifie la vie. « Quand un club de N3 s'en sert pour retransmettre sur ses réseaux sociaux un match de Championnat, le TFC va l'utiliser pour diffuser une rencontre de Gambardella, par exemple », précise le fondateur. Exit les contraintes inhérentes à la production d'un contenu audiovisuel de qualité, Swish Live en fait la promesse : « Quelqu'un qui ne connaît rien au streaming peut, en trois minutes et grâce à nos tutoriels, créer son premier live. » Un concept qui a séduit 1900 diffuseurs amateurs à travers le monde en novembre. Soit 1800 utilisateurs de plus qu'en février, au moment où la première version commercialisée de l'application venait de voir le jour… **Thymoté Pinon**

sélection tv

# Du 24 déc. au 7 janvier

## Mardi 24

19.30 la chaîne L'ÉQUIPE *L'Équipe Mercato.*

## Mercredi 25

19.30 la chaîne L'ÉQUIPE *L'Équipe Mercato.*

## Jeudi 26

13.20 CANAL+ SPORT — RMC SPORT 1 Tottenham-Brighton, Premier League, 19e j.
15.50 CANAL+ SPORT — RMC SPORT 1 Multiplex Premier League, 19e j.
18.10 beIN SPORTS 1 Leeds-Preston North End, Championship, 24e j.
18.25 CANAL+ SPORT — RMC SPORT 1 Manchester United-Newcastle, Premier League, 19e j.
20.50 CANAL+ SPORT — RMC SPORT 1 Leicester-Liverpool, Premier League, 19e j.

## Vendredi 27

18.25 beIN SPORTS 1 Besiktas - Gençlerbirligi, Süper Lig, 17e j.
20.40 CANAL+ SPORT — RMC SPORT 1 Wolverhampton-Man City, Premier League, 19e j.

## Samedi 28

13.25 CANAL+ SPORT — RMC SPORT 1 Brighton-Bournemouth, Premier League, 20e j.
15.50 CANAL+ SPORT Newcastle-Everton, Premier League, 20e j.
16.00 RMC SPORT 1 Southampton-Crystal Palace, Premier League, 20e j.
17.55 beIN SPORTS 1 Galatasaray-Antalyaspor, Süper Lig, 17e j.
18.20 CANAL+ SPORT — RMC SPORT 1 Norwich City-Tottenham, Premier League, 20e j.
20.45 CANAL+ SPORT — RMC SPORT 1 Burnley-Manchester United, Premier League, 20e j.

## Dimanche 29

14.50 CANAL+ SPORT — RMC SPORT 1 Arsenal-Chelsea, Premier League, 20e j.
17.20 CANAL+ SPORT — RMC SPORT 1 Liverpool-Wolverhampton, Premier League, 20e j.

## Mercredi 1er

13.25 CANAL+ — RMC SPORT 1 Brighton-Chelsea, Premier League, 21e j.
16.00 RMC SPORT 1 Multizone Premier League, 21e j.
18.30 RMC SPORT 1 Multizone Premier League, 21e j.
20.55 CANAL+ — RMC SPORT 1 Arsenal-Manchester United, Premier League, 21e j.

## Jeudi 2

20.50 CANAL+ SPORT — RMC SPORT 1 Liverpool-Sheffield United, Premier League, 21e j.

## Vendredi 3

20.55 EUROSPORT 1 Bordeaux-Le Mans, Coupe de France, 32es.

## Samedi 4

13.00 EUROSPORT 1 Multiplex Coupe de France, 32es.
15.55 beIN SPORTS 2 Getafe-Real Madrid, Liga, 19e j.
18.00 EUROSPORT 1 Multiplex Coupe de France, 32es.
20.55 EUROSPORT 1 Bourg-en-Bresse - Lyon, Coupe de France, 32es.
20.55 beIN SPORTS 2 Espanyol Barcelone - FC Barcelone, Liga, 19e j.

## Dimanche 5

14.00 •3 Au cœur des régions, Coupe de France, 32es.
20.55 la chaîne L'ÉQUIPE Linas-Montlhéry - Paris-SG, Coupe de France, 32es.

## Lundi 6

14.55 beIN SPORTS 2 Juventus Turin-Cagliari, Serie A, 18e j.
20.55 EUROSPORT 1 Rouen-Metz, Coupe de France, 32es.

Match en direct.

DR

conso

## Rouge de plaisir

À quelques jours de Noël, Adidas revient en force avec une nouvelle édition de sa mythique Predator. Surnommée la Predator Mania 19, la paire de crampons allemande est composée d'une tige en cuir synthétique combinée à un laçage asymétrique, sans oublier l'emblématique languette à retrousser sur le dessus, le tout dans une couleur originale, référence à la chaussure portée par l'ambassadeur de la marque, David Beckham, sous les couleurs de Manchester United. Encore plus mythique.

*Prix : 349,95 €.*

## Habits de fêtes

Rien de tel qu'un pull de Noël pour afficher ses couleurs lors des réveillons en famille ou entre amis. Ainsi, quelques clubs de Ligue 1 se sont pliés à cette tradition. Bordeaux *(photo)*, Lyon, Monaco, Nantes, le Paris-Saint-Germain ou encore le Toulouse FC en proposent dans leur boutique ou sur leur site internet. Et si certains d'entre vous se laissent tenter, sachez que les tarifs oscillent entre 35 € et 49,99 €. Et n'oubliez que, pendant les fêtes de fin d'année, tout est permis, y compris sur le plan vestimentaire.

l'humeur de faro

DR

le tacle à retardement de julien cazarre

# OM le dauphin

On l'appelle OM le dauphin, dans son royaume aquatique, on se raconte sans fin ses exploits fantastiques… Étant des puits de culture populaire, vous aurez reconnu la magnifique chanson de Michel Legrand qui rendait hommage au gentil dauphin qui deviendrait très vite le héros de Galak le chocolat blanc.

Là, il ne s'agit pas tout à fait du même dauphin, encore qu'on peut considérer la Ligue 1 comme un royaume aquatique, voire l'Atlantide, tellement il est enfoncé dans les profondeurs sous-marines de l'Europe du foot. On était déjà bien enfoncés mais, avec Rennes et Saint-Étienne cette année, on a encore creusé. Encore un peu et on attaque le magma… La Ligue 1 veut pénétrer la Chine. Ben, à la vitesse où on creuse, on va y arriver avant 2022.

Le dauphin dont nous parlons, c'est le dauphin du roi, puisque le roi, c'est Paris : Marseille. Seulement moi j'aime l'histoire, et pas que celle de Jean-Marie Bigard sur les deux femmes de petites vertus du Bois de Boulogne dont celle avec un tee-shirt écrit dessus « Jésus » parce qu'elle ne sait pas conjuguer un verbe de la langue française.

Non, moi j'aime l'histoire avec un grand H. Celle d'Alain Decaux, de Tocqueville ou de Stéphane Bern. Et comme j'aime l'histoire, je ne veux pas qu'on galvaude les termes historiques comme celui de « dauphin ». Car qu'est-ce qu'un dauphin ?

Vous allez me dire : « Ben c'est facile, c'est l'équipe qui est derrière le premier et devant le troisième grâce à un plus grand nombre de points ou à une meilleure différence de buts, hé Dugland ! »

> Je ne sais pas si les Marseillais seraient vraiment ravis d'apprendre qu'ils sont les enfants du Paris-Saint-Germain.

Alors, oui, mais pas seulement. C'est un terme qui est employé depuis le XIVe siècle (y avait pas encore la victoire à trois points, c'est dire si c'est loin). Il est utilisé pour nommer le fils héritier du roi qui doit lui succéder sur le trône de France.

Je ne sais pas si les Marseillais seraient vraiment ravis d'apprendre qu'ils sont en fait les enfants du Paris-Saint-Germain, lequel aurait donc eu ces fameux Marseillais avec la non moins célèbre Bonne Mère. Pour enfanter les Marseillais, les Parisiens auraient donc dû honorer Notre-Dame-de-la-Garde, ce qui en soit n'est pas complètement idiot vu qu'ils le promettent à coups de chants répétés chaque semaine… Tout se recoupe.

Franck Seguin/L'Équipe

# À notre tour

## DE MISER SUR LES BONS NUMÉROS

**Marie Bochet** - ski alpin handisport
**Quadruple championne paralympique à Pyeongchang en 2018**

Crédit photo : Presse Sports. RCS Nanterre 315 065 292 BETC

FDJ

**Grâce à La FDJ Sport Factory, 27 athlètes ont la chance d'être soutenus pour atteindre la plus haute marche du podium en 2020, 2022 et 2024. Nous serons à leurs côtés à chacune des étapes de leur carrière.**

Bienvenue à Samir Ait Said, David Aubry, Arthur Bauchet, Cassandre Beaugrand, Marie Bochet, Benjamin Cavet, Laurent Chardard, Caroline Cruveillier, Johanne Defay, Romane Dicko, Mathilde Gros, Cédric Joly, Richard Jouve, Tess Ledeux, Enzo Lefort, Victor Levecque, Mickaël Mawem, Kevin Mayer, Romane Miradoli, Nicolas Parlier, Nathan Petit, Valentin Prades, Jean Quiquampoix, Alexandra Tavernier, Ysaora Thibus, Chloé Trespeuch, Magda Wiet-Hénin.

Faites leur connaissance sur fdjsportfactory.fr

JOUER COMPORTE DES RISQUES : ENDETTEMENT, DÉPENDANCE
POUR ÊTRE AIDÉ, APPELEZ LE 09 74 75 13 13 (APPEL NON SURTAXÉ)